

523/octubre 1996

boletín de estadística



Departamento Administrativo
Nacional de Estadística

Republica de Colombia

REPUBLICA DE COLOMBIA

Departamento Administrativo Nacional de Estadística

Centro Administrativo Nacional CAN Avenida Eldorado
Apartado Aereo 80043 Teléfono 2221100 Fax 2222107, Télex 44573
Santafé de Bogotá D C

Director del Departamento Edgardo Alberto Santiago Molina
Subdirector Héctor Maldonado Gómez
Secretario General Hugo Alfonso Atencia Villarreal

Directores técnicos Estadísticas Básicas Dora Sánchez de Aponte **Censos** Edgard Baldion W
Sistema Estadístico Nacional y Territorial Leonardo Bautista **Sistema de Información Nacional y Territorial**, Tula Estela Salgado O **Oficinas Asesoras Jurídica** Miguel Angel Morales R **Control Interno** Romulo José Arabia V **Sistemas** Ricardo Sánchez P

boletín de estadística

Resolución Ministerio de Gobierno No 00060 31 de enero de 1985
ISSN No 0120-6281
Tarifa Postal Reducida No 356

Directora del Boletín Dora Sánchez de Aponte
Editor Jorge Enrique Gomez Vallejo
Asistente editorial Ruben Dario Castaño Castano

División de Ediciones Eduardo Alvarado Nunez
Diagramación Tobias Eduardo Daza Suárez
Corrección Miguel Acosta Hilda Baquero
Fotomecánica Gerardo Gonzalez Luis Beltran Luis Alino Rodriguez
Impresión Juan Carlos Sánchez Luis Gonzalo Cely
Encuadernación Carmen Hobayo Stella Guayara

Ventas y suscripciones Banco de Datos Tels 2221750 y 2221100 ext 330

Contenido

Pág No	
	Estadísticas continuas
7	1 Producción agropecuaria, minera e industrial
62	2 Construcción
95	3 Comercio, transporte y comunicaciones
109	4 Precios y costos
192	5 Fuerza de trabajo, empleo y salarios
234	6 Comercio exterior
	Especial
205	ENH Situación del mercado laboral a septiembre de 1996, ocho áreas metropolitanas
	Guías de la información
283	1 Catálogo de las siglas más utilizadas
286	2 Directorio de sedes regionales
287	3 Información estadística disponible para la venta, asesorías y sistemas de información

Convenciones

E	Cifra estimada
p	Cifras provisionales de avance (por falta de cobertura total y/o revisión completa de la información)
pE	Cifras provisionales estimadas (por faltante de parciales cuyos valores se incluyen estimados)
m	Cifra provisional modificada
t	Cifra corregida por error de transcripción
r	Cifra definitiva revisada
()	Cifra aun no disponible
()	Información suspendida
()	No existen datos
()	Cifra entre paréntesis cantidad negativa. Tal condición puede indicarse anteponiendo el signo menos a la cifra correspondiente
	No es aplicable o no se investiga
	Sin movimiento
0 ó 0 0	Cantidad inferior a la mitad de la unidad adoptada
∅	Cifra omitida para evitar identificación del informante
nep	No especificado en otra posición
pr	Cifras preliminares estimadas con base en información parcial y cálculos econométricos

Definiciones

Variación mensual variación porcentual calculada entre el mes de referencia (i) y el mes anterior (i-1) del mismo año (t)

Variación trimestral variación porcentual calculada entre el trimestre de referencia (i t) y el trimestre inmediatamente anterior

Variación acumulada anual variación porcentual calculada entre el acumulado de los últimos doce meses con relación al mes del año en referencia (i t) y el acumulado de igual período del año inmediatamente anterior (i-1 t)

Variación anual variación porcentual calculada entre el mes del año en referencia (i t) y el mismo mes del año anterior (i-1 t-1). El período de referencia también puede ser trimestre semestre etc

Variación acumulada corrida variación porcentual calculada entre lo transcurrido desde enero hasta el mes de referencia del año (enero hasta i t) y lo transcurrido en igual período del año anterior (enero hasta i-1 t-1)

Estadísticas

continuas

NOTA en esta oportunidad se incluyen unicamente las secciones subsecciones y cuadros para los que al momento del cierre de la edición se habran producido cifras nuevas en relacion con las presentadas en la entrega anterior del *Boletín de Estadística*

Participaron en la preparación de esta entrega

Sacrificio de ganado y precios de productos agrícolas y del ganado

Rosalba Novoa G
Orlando Perdomo

Producción minera e industrial

Jorge Rodríguez D
Rosa Juana Ramírez

Licencias para construcción

Carmela Serna
Amparo Casallas
Rosalba Novoa G
Alberto Parra

Financiación de vivienda

Carmela Serna
Fanny Ortiz
Rosalba Novoa G

Comercio al por menor

Edgar Fernando Amézquita
Elizabeth Aponte

Transporte

Rafael Alba
Margarita Leon A
Rosalba Novoa G

**Índice de precios al consumidor e
índice de precios al productor**

Jose Moncada M
Clara Inés Gutiérrez P

**Precios de productos alimenticios en 38 ciudades
y precios de alimentos al por mayor en
Santafé de Bogotá D C**

Alvaro Montoya C
Fabíola Torres

**Índice de costos de la construcción de vivienda e
índice de costos de la construcción pesada**

Carmela Serna
Amparo Casallas
Alvaro Montoya

Fuerza de trabajo

Alvaro Suárez
Marta Reyna

Comercio exterior

Edgar Fernando Amézquita
Mireya Rendón

Especial

**ENH Situación del mercado laboral a septiembre
de 1996 ocho áreas metropolitanas**

Grupo de empleo y salarios de la División
de Estudios Sectoriales Dirección General
de Estadísticas Básicas

1.2 Sacrificio de ganado

1.2.2 Sacrificio de ganado vacuno para exportación de carne en canal, por ciudades

Total nacional

1990 - 1996 (acumulado enero-septiembre)

Cabezas machos

Años y meses		Total	Barranquilla	Galapa	Monterra	Valledupar	Cartagena
1990		42 549	28 924	10 281		3 165	179
1991		61 657	33 938	18 484		9 235	
1992		25 713	6 924	9 743	7 658	1 388	
1993		4 732		3 932		800	
1994		10 112		10 112			
1995	Enero diciembre	5 368		5 368			
	Enero	352		352			
	Febrero	282		282			
	Marzo	345		345			
	Abril	327		327			
	Mayo	728		728			
	Junio	776		776			
	Julio	673		673			
	Agosto	554		554			
	Septiembre	308		308			
	Octubre	360		360			
	Noviembre	351		351			
	Diciembre	312		312			
1996	Enero septiembre	2 706		2 706			
	Enero	300		300			
	Febrero	316		316			
	Marzo	274		274			
	Abril	279		279			
	Mayo	330		330			
	Junio	253		253			
	Julio	320		320			
	Agosto	327		327			
	Septiembre	307		307			

FUENTE DANE

1.3 Producción minera e industrial

1 3 1 Producción de oro, plata, platino, sal, mineral de hierro, acero, cemento, azúcar, petróleo crudo, derivados y vehículos 1990 -1996 (acumulado enero-agosto)

Años y meses	Oro ^a	Plata ^a	Platino	Sal (consumo) ^b	Mineral de hierro ^c	Lingotes de acero ^c	Cemento ^d	Azúcar ^e
	Onzas troy			Terrestre	Toneladas métricas			
1990	943 697	211 920	42 297	99 309	627 987	355 803	6 365 073	1 592 735
1991	1 016 625	258 386	51 522	89 494	595 952	332 485	6 389 250	1 633 353
1992	1 032 601	276 586	62 869	113 130	673 379	305 524	6 786 201	1 813 512
1993	880 738	235 582	55 368	22 026	493 697	270 614	7 785 862	1 719 270
1994	675 687	189 619	34 842	56 674	492 950	219 533	9 209 220	1 964 348
1995	710 813	202 754	33 425 ^f	110 799	571 607	289 286	9 229 272	2 057 702
1996								
Enero-agosto	354 617	92 235	12 187	33 649	342 999	154 766	4 972 245	1 158 664
Enero	60 868	12 723	2 337	10 590	59 654	19 938	658 041	166 172
Febrero	49 891	10 428	2 234	10 416	62 539	26 485	743 455	168 295
Marzo	49 613	10 370	2 080	12 643	49 141	27 976	769 573	174 564
Abril	68 180	20 715	2 082	11 122	46 514	21 893	689 727	112 499
Mayo	65 364	19 443	1 245	12 316	24 971	11 332	680 055	172 187
Junio	60 701	18 556	2 209	12 460	48 622	26 944	678 465	165 433
Julio	()	()	()	13 706	51 558	20 198	752 929	199 514
Agosto	()	()	()	10 633	53 633	29 259	739 282	227 164

Años y meses	Petróleo Crudo Total ^f	Petroquímicos				Vehículos ensamblados ^g (unidades)			
	Fuel oil ACPC	Diesel oil ACPM	Gasolina motor	Quero seno	Gas propano	Auto moviles	Industriales	Total	
	Miles de barriles de 42 galones								
1990	160 405	24 032	14 540	28 234	2 018	4 877	36 490	12 660	49 150
1991	143 348	27 499	16 494	30 432	1 780	5 031	35 286	8 877	44 163
1992	160 332	24 524	17 278	30 920	2 094	5 258	40 187	10 117	50 304
1993	165 317	21 378	19 052	31 176	1 754	4 651	62 800	13 993	76 789
1994	165 675	19 453	20 650	30 126	1 437	6 222	64 618	15 668	80 286
1995	213 627	20 039	21 989	33 822	1 341	7 011	66 348	13 484	79 832
1996									
Enero-agosto	132 395	11 255	14 281	24 689	856	4 451	37 661	7 858	45 519
Enero	18 336	1 705	2 031	3 367	180	589	2 601	531	3 132
Febrero	17 989	1 392	1 856	2 851	58	641	6 374	1 218	7 592
Marzo	19 759	1 807	2 046	4 114	112	710	6 141	1 226	7 367
Abril	18 636	1 614	1 911	3 327	132	606	5 836	1 317	7 153
Mayo	19 292	1 448	2 139	3 658	164	608	6 143	1 413	7 556
Junio	18 542	1 497	2 100	3 447	108	612	4 851	1 018	5 869
Julio	19 841	1 792	2 198	3 925	102	685	5 715	1 135	6 850
Agosto	()	()	(-) ^h	()	(-) ^h	(-) ^h	5 716	962	6 678

FUENTES

^a Banco de la República a partir de 1995 también se tiene información del Ministerio de Minas

^b Concesión Salinas, a partir de 1995 también se obtiene información de refinadora de Sal REFISAL

^c Acerías Paz del Río

^d Fábricas productoras

^e Asocaña

^f Ecopetrol

^g Superintendencia de Industria y Comercio
Problemas en Manaure

1.4 Industria manufacturera

1 4 1 Variación acumulada corrida (%)^a del valor de la producción, ventas y empleo total, según agrupaciones industriales 1996 (acumulado enero-agosto)^P / 1995 (acumulado enero agosto)

Códigos CIU (Rev 2)	Agrupaciones industriales	Producción		Ventas		Empleo total		
		Nominal	Real ^b	Nominal	Real ^b	Total	Empleados	Obreros
	TOTAL NACIONAL							
	a Incluye trilla de café	16 04	0 18	18 21	1 74	3 05	0 66	-4 84
	b-Sin incluir trilla de café	16 95	-0 97	18 98	0 85	2 99	0 69	4 78
311								
312	Alimentos	21 16	6 52	21 75	7 01	4 98	7 16	3 60
	a Trilla de café	3 28	16 78	7 38	21 12	10 87	10 31	11 06
	b Resto de alimentos	26 81	4 36	26 40	3 97	5 71	7 39	4 60
313	Bebidas	15 35	7 01	23 09	0 62	3 10	1 72	4 55
314	Tabaco	31 70	20 38	19 16	9 48	0 16	0 38	0 36
321	Textiles	20 57	6 31	25 75	10 95	1 41	-0 09	1 85
322	Prendas de vestir excepto calzado	25 40	7 59	19 49	2 33	12 00	7 47	13 37
323	Cuero y sus productos sucedáneos y pieles excepto calzado	17 62	23 27	19 90	25 33	11 52	11 82	11 44
324	Calzado excepto el de caucho vulcanizado moldeado o plástico	5 36	18 83	3 72	17 47	-3 51	1 75	5 25
331	Industria de madera sus productos y corcho excepto muebles	17 20	27 23	19 42	4 95	7 98	5 65	8 85
332	Muebles de madera y accesorios, excepto los que son principalmente metálicos	38 79	-48 81	-6 12	21 48	16 99	6 10	24 19
341	Papel y sus productos	3 47	-8 82	6 18	6 43	0 55	0 03	0 84
342	Imprentas editoriales y conexas	19 24	3 71	15 62	6 60	4 69	-6 81	2 97
351	Sustancias químicas industriales	6 65	7 56	15 08	-0 17	0 14	1 42	1 12
352	Otros productos químicos	14 29	3 68	13 68	-4 39	-0 90	3 92	7 01
353	Derivados del petróleo producidos en refinería	44 40	30 15	44 37	30 32	5 85	3 52	6 78
354	Productos diversos derivados del petróleo y del carbón	14 98	4 46	20 17	0 23	7 16	3 20	9 27
355	Productos de caucho	15 15	6 45	12 73	-8 20	9 82	9 15	10 01
356	Productos plásticos	14 62	5 30	13 57	4 36	6 74	10 82	5 30
361	Objetos de barro loza y porcelana	10 79	7 82	12 28	8 82	9 85	7 79	10 57
362	Vidrio y productos de vidrio	9 97	11 95	10 84	11 47	6 04	7 13	5 71
369	Otros productos minerales no metálicos	9 00	8 81	13 57	5 27	4 38	2 34	5 00
371	Industrias básicas de hierro y acero	7 21	4 47	3 57	7 58	1 88	9 28	-6 40
372	Industrias básicas de metales no ferrosos	1 52	12 70	3 82	8 03	11 25	10 19	11 66
381	Productos metálicos excepto maquinaria y equipo	17 18	2 66	23 05	7 88	0 65	10 08	2 07
382	Maquinaria excepto la eléctrica	-0 67	16 47	0 85	15 49	6 55	1 97	8 40
383	Maquinaria aparatos, accesorios y suministros eléctricos	6 73	6 89	11 61	2 59	6 38	0 28	-8 82
384	Equipo y material de transporte	11 17	-6 04	12 72	-4 61	-8 42	4 82	13 67
385	Equipo profesional y científico de medida y de control fotográfico y óptico	44 56	31 17	44 49	20 73	7 52	6 68	15 68
390	Otras industrias manufactureras	22 40	4 17	13 58	3 36	2 62	1 80	3 15

FUENTE DANE Muestra mensual manufacturera

Ver definición en la página 4

^a El deflactor utilizado corresponde al índice de precios al productor del Banco de

la República para todas las agrupaciones excepto trilla de café y derivados del petróleo en las cuales se trabaja con quantum

**1 4 2 Variación acumulada corrida (%)^a del empleo, según agrupaciones industriales
1996 (acumulado enero-agosto)^p / 1995 (acumulado enero-agosto)**

Codi gos CIIJ (Rev 2)	Agrupaciones industriales	Empleo total			Empleados			Obreros		
		Total	Perma nentes	Tempo rales	Total	Perma nentes	Tempo rales	Total	Perma nentes	Tempo rales
	TOTAL NACIONAL									
	a Incluye trilla de café	3 05	3 60	-0 74	0 66	1 45	17 99	4 84	4 81	4 95
	b Sin incluir trilla de café	2 99	3 57	0 52	0 69	1 42	18 00	4 78	-4 77	-4 82
311										
312	Alimentos	4 98	0 09	29 86	7 16	0 75	76 31	3 60	-0 72	18 74
	a Trilla de café	10 97	20 34	8 26	10 31	10 57	0 00	11 08	29 74	8 29
	b Resto de alimentos	5 71	0 15	39 48	7 39	0 91	76 59	4 60	-0 41	27 69
313	Bebidas	3 10	6 84	16 75	1 72	-8 26	29 65	-4 55	5 39	0 47
314	Tabaco	0 16	5 22	545 19	-0 38	0 38	0 00	0 36	7 09	545 19
321	Textiles	1 41	3 92	5 08	0 09	3 94	10 55	1 85	3 91	3 37
322	Prenda., de vestir excepto calzado	12 00	7 65	21 25	7 47	2 03	-47 04	13 37	10 06	18 77
323	Cuero y sus productos sucedaneos y pieles, excepto calzado	11 52	11 35	11 95	11 82	15 22	5 57	11 44	10 08	14 27
324	Calzado excepto el de caucho vulcanizado moldeado o plástico	3 51	12 98	5 69	1 75	17 22	28 46	5 25	11 29	0 06
331	Industria de madera sus productos y corcho excepto muebles	7 88	5 12	20 57	5 65	4 05	31 12	8 85	5 61	19 57
332	Muebles de madera y accesorios, excepto los que son principalmente metálicos	16 99	-4 07	48 79	8 10	4 79	19 42	24 19	7 94	54 20
341	Papel y sus productos	0 55	0 61	12 03	0 03	0 59	8 17	-0 84	0 62	13 19
342	Imprentas editoriales y conexas	-4 69	7 08	22 88	6 81	8 29	19 97	2 97	7 76	34 48
351	Sustancias químicas industriales	0 14	1 00	5 16	1 42	-0 71	10 78	1 12	2 22	3 79
352	Otros productos químicos	0 90	2 73	13 95	3 92	3 22	12 75	7 01	11 03	14 66
353	Derivados del petróleo producidos en refinería	5 85	3 32	13 61	3 52	3 29	6 82	6 78	3 35	14 18
354	Productos diversos derivados del petróleo y del carbón	7 16	2 50	140 34	3 20	0 55	70 65	9 27	3 53	184 25
355	Productos de caucho	9 82	10 69	-6 39	9 15	8 34	33 18	10 01	11 60	5 37
356	Productos plásticos	-6 74	-4 68	18 94	10 82	9 42	28 64	5 30	2 76	15 44
361	Objetos de barro loza y porcelana	9 85	9 74	23 63	7 79	7 90	0 52	10 57	10 39	-44 55
362	Vidrio y productos de vidrio	6 04	5 05	12 99	7 13	4 81	-46 52	5 71	5 13	9 15
369	Otros productos minerales no metálicos	-4 38	0 21	44 93	2 34	2 49	1 58	5 00	1 12	-49 42
371	Industrias básicas de hierro y acero	1 88	3 68	11 25	9 28	9 23	9 93	6 40	9 33	11 53
372	Industrias básicas de metales no ferrosos	11 25	9 54	20 31	10 19	8 26	37 61	11 66	10 11	18 06
381	Productos metálicos excepto maquinaria y equipo	0 65	1 18	-0 83	10 08	7 26	35 36	2 07	1 11	4 20
382	Maquinaria excepto la eléctrica	6 55	5 16	15 00	1 97	1 89	3 56	8 40	-6 69	16 39
383	Maquinaria aparatos accesorios y suministros eléctricos	6 38	7 33	3 35	0 28	1 69	8 28	8 82	10 02	5 71
384	Equipo y material de transporte	8 42	-6 17	21 23	4 82	5 57	-8 32	13 67	11 59	22 72
385	Equipo profesional y científico de medida y de control fotográfico y óptico	7 52	5 05	19 11	6 68	2 64	73 96	15 68	6 58	50 52
390	Otras industrias manufactureras	2 62	1 06	7 95	1 80	2 16	20 36	3 15	3 42	2 40

FUENTE DANE Muestra mensual manufacturera

^a Ver definición en la página 4

1 4 3 Variación acumulada corrida (%) ^a de los salarios, según agrupaciones industriales 1996 (acumulado enero-agosto) ^p / 1995 (acumulado enero-agosto)

Código CIIU (Rev 2)	Agrupaciones industriales	Salario nominal promedio ^b			Salario real promedio ^{b,c}		
		Total	Empleados	Obreros	Total	Empleados	Obreros
	TOTAL NACIONAL						
	a Incluye trilla de café	23 83	25 73	22 26	3 11	4 27	2 13
	b-Sin incluir trilla de café	23 82	25 72	22 24	3 10	4 26	2 12
311							
312	Alimentos	23 14	25 33	21 24	2 50	3 92	1 25
	a Trilla de café	25 57	27 06	23 98	4 60	5 45	3 56
	b- Resto de alimentos	23 06	25 28	21 12	2 43	3 88	1 14
313	Bebidas	27 48	35 61	19 01	6 19	12 58	0 56
314	Tabaco	32 20	30 45	33 64	9 77	8 04	11 24
321	Textiles	21 74	23 76	20 65	1 28	2 50	0 62
322	Prendas de vestir excepto calzados	24 99	35 84	20 70	4 12	12 44	0 77
323	Cuero y sus productos sucedáneos y pieles excepto calzados	5 89	7 55	4 93	12 01	11 16	12 50
324	Calzado excepto el de caucho vulcanizado moldeado o plástico	33 57	42 02	30 75	10 96	17 83	8 63
331	Industria de madera sus productos y corcho excepto muebles	22 05	21 91	22 15	1 65	0 99	2 07
332	Muebles de madera y accesorios excepto los que son principalmente metálicos	20 71	31 30	15 75	0 76	8 06	3 18
341	Papel y sus productos	21 07	21 63	20 70	0 84	0 84	0 85
342	Imprentas editoriales y conexas	27 91	29 73	16 44	2 32	7 57	2 76
351	Sustancias químicas industriales	27 11	26 98	27 25	5 64	5 27	6 21
352	Otros productos químicos	21 28	19 93	24 38	1 04	0 38	4 27
353	Derivados del petróleo producidos en refinería	26 21	21 66	29 58	5 39	0 90	8 78
354	Productos diversos derivados del petróleo y del carbón	37 38	29 40	35 57	10 09	7 10	13 32
355	Productos de caucho	26 52	29 31	24 79	5 38	7 29	4 18
356	Productos plásticos	21 58	23 71	19 97	1 23	2 48	0 24
361	Objetos de barro loza y porcelana	22 30	22 08	22 43	1 89	1 13	7 27
362	Vidrio y productos de vidrio	22 62	21 11	23 40	2 16	0 29	3 13
369	Otros productos minerales no metálicos	23 16	26 42	20 92	2 59	4 93	0 99
371	Industrias básicas de hierro y acero	23 65	24 07	23 26	2 92	2 98	2 83
372	Industrias básicas de metales no ferrosos	20 39	14 69	28 26	0 05	4 89	6 94
381	Productos metálicos excepto maquinaria y equipo	29 07	30 51	28 17	7 55	8 10	7 19
382	Maquinaria excepto la eléctrica	25 79	28 62	23 78	4 95	6 77	3 63
383	Maquinaria aparatos, accesorios y suministros eléctricos	22 56	20 43	24 90	2 12	0 01	4 45
384	Equipo y material de transporte	22 47	19 73	24 27	1 87	0 78	3 83
385	Equipo profesional y científico de medida y de control fotográfico y óptico	26 73	24 36	30 48	5 45	3 16	9 16
390	Otra industrias manufactureras	23 53	28 51	19 41	2 83	6 51	-0 27

FUENTE DANE Muestra mensual manufacturera

^a Ver definición en la página 4

^b Incluye únicamente el salario promedio del personal ocupado permanente

^c Para la categoría empleados, se utilizó como deflactor el índice de precios al consumidor (IPC) ingresos bajos para la categoría obreros el IPC ingresos altos

1 4 4 Variación acumulada corrida (%) ^a de las prestaciones, según agrupaciones industriales 1996 (acumulado enero-agosto) ^p / 1995 (acumulado enero-agosto)

Codi- gos CIIU (Rev 2)	Agrupaciones industriales	Prestaciones nominales promedio ^b			Prestaciones reales promedio ^{b,c}		
		Total	Empleados	Obreros	Total	Empleados	Obreros
	TOTAL NACIONAL						
	a Incluye trilla de café	22 97	22 44	23 37	2.44	1 57	3 10
	b-Sin incluir trilla de café	22 92	22 40	23 30	2 39	1 54	3 05
311							
312	Alimentos	25 73	25 92	25 58	4 67	4 43	4 86
	a Trilla de café	41 50	37 64	43 81	17 61	14 07	19 83
	b- Resto de alimentos	25 38	25 69	25 14	4 38	4 23	4 51
313	Bebidas	22 36	24 02	20 70	2 11	3 13	1 05
314	Tabaco	34 87	34 29	35 21	11 97	11 07	12 59
321	Textiles	23 95	24 19	23 81	3 14	2 87	3 27
322	Prendas de vestir excepto calzado	24 79	40 49	18 05	3 94	16 17	1 41
323	Cuero y sus productos sucedáneos y piel, excepto calzado	10 54	11 68	9 90	8 33	7 99	8 48
324	Calzado excepto el de caucho vulcanizado moldeado o plástico	30 19	38 46	27 38	8 16	14 60	5 94
331	Industria de madera sus productos y corcho excepto muebles	27 29	25 76	28 26	5 99	4 16	7 15
332	Muebles de madera y accesorios excepto los que son principalmente metálicos	29 35	35 94	26 32	7 94	12 89	5 63
341	Papel y sus productos	27 87	32 54	25 59	6 89	10 41	5 15
342	Imprentas editoriales y conexas	28 79	28 11	29 47	7 03	6 02	8 07
351	Sustancias químicas industriales	18 65	13 69	24 65	1 37	5 70	3 98
352	Otros productos químicos	17 56	17 58	17 51	2 07	2 39	1 52
353	Derivados del petróleo producidos en refinería	21 52	22 98	20 49	1 56	1 95	1 28
354	Productos diversos derivados del petróleo y del carbón	30 79	26 61	34 43	8 83	4 85	12 35
355	Productos de caucho	25 60	25 03	25 88	4 70	3 78	5 19
356	Productos plásticos	22 19	20 31	23 76	1 91	0 19	3 62
361	Objetos de barro loza y porcelana	19 18	22 33	17 89	-0 78	1 27	1 63
362	Vidrio y productos de vidrio	26 55	26 01	26 83	5 53	4 38	6 08
369	Otros productos minerales no metálicos	24 88	26 15	24 13	4 06	4 72	3 68
371	Industrias básicas de hierro y acero	13 55	10 08	15 57	5 54	8 72	3 65
372	Industrias básicas de metales no ferrosos	3 93	1 31	7 01	13 58	15 92	10 82
381	Productos metálicos excepto maquinaria y equipo	30 80	29 91	31 50	8 98	7 58	9 97
382	Maquinaria excepto la eléctrica	25 03	19 93	28 76	4 27	0 43	7 75
383	Maquinaria aparatos accesorios y suministros eléctricos	11 33	7 25	15 74	7 09	10 68	3 16
384	Equipo y material de transporte	23 58	23 15	23 94	2 96	2 03	3 68
385	Equipo profesional y científico de medida y de control fotográfico y óptico	25 83	20 15	34 44	4 57	0 39	12 25
390	Otras industrias manufactureras	31 09	35 53	27 65	9 14	12 38	6 59

FUENTE DANE Muestra mensual manufacturera

^a Ver definición en la página 4

^b Incluye únicamente prestaciones promedio del personal ocupado permanente

^c Para la categoría empleados se utilizó como deflactor el índice de precios al consumidor (IPC) ingresos medios, para la categoría obreros el IPC ingresos bajos

1 4 5 Variación acumulada corrida (%)^a de la remuneración, según agrupaciones industriales 1996 (acumulado enero-agosto)^p / 1995 (acumulado enero agosto)

Códigos CIIU (Pe/2)	Agrupaciones industriales	Remuneración nominal promedio ^b			Remuneración real promedio ^{b,c}		
		Total	Empleados	Obreros	Total	Empleados	Obreros
	TOTAL NACIONAL						
	a Incluye trilla de café	23 45	24 31	22 76	2 81	3 11	2 57
	b Sin incluir trilla de café	23 42	24 29	22 73	2 79	3 09	2 54
311							
312	Alimentos	24 26	25 58	23 15	3 43	4 13	2 84
	a Trilla de café	30 97	30 70	30 62	9 00	8 42	9 01
	b Resto de alimentos	24 07	25 45	22 90	3 28	4 03	2 64
313	Bebidas	24 73	29 50	19 93	4 00	7 60	0 32
314	Tabaco	33 55	32 31	34 47	10 89	9 51	11 95
321	Textiles	22 77	23 96	22 13	2 15	2 67	1 86
322	Prendas de vestir excepto calzado	24 93	37 51	19 80	4 06	13 78	0 03
323	Cuero y sus productos sucedáneos y pieles excepto calzado	7 68	9 18	6 83	10 59	9 91	10 96
324	Calzado excepto el de caucho vulcanizado moldeado o plástico	32 31	40 67	29 51	9 91	16 60	7 64
331	Industria de madera sus productos y corcho excepto muebles	24 28	23 55	24 75	3 50	2 35	4 23
332	Muebles de madera y accesorios excepto los que son principalmente metálicos	23 61	32 85	19 31	3 17	10 33	0 22
341	Papel y sus productos	24 31	26 25	23 19	3 72	4 69	3 03
342	Impresoras editoriales y conexas	24 88	29 17	20 68	3 90	7 04	0 75
351	Sustancias químicas industriales	23 07	20 86	25 95	2 29	0 22	5 09
352	Otros productos químicos	19 87	19 07	21 56	0 14	1 11	1 89
353	Derivados del petróleo producidos en refinería	24 04	22 27	25 36	3 62	1 38	5 30
354	Productos diversos derivados del petróleo y del carbón	31 84	28 53	35 16	9 66	6 40	12 97
355	Productos de caucho	26 03	27 11	25 38	5 02	5 49	4 72
356	Productos plásticos	21 81	22 45	21 40	1 48	1 49	1 52
361	Objetos de barro, loza y porcelana	21 02	22 18	20 53	0 80	1 19	0 64
362	Vidrio y productos de vidrio	24 64	23 56	25 19	3 89	2 33	4 67
369	Otros productos minerales no metálicos	23 93	26 31	22 40	3 24	4 84	2 23
371	Industrias básicas de hierro y acero	17 65	16 36	18 47	2 10	3 47	1 21
372	Industrias básicas de metales no ferrosos	12 63	8 60	17 78	6 38	9 91	1 82
381	Productos metálicos excepto maquinaria y equipo	29 81	30 25	29 60	8 16	7 87	8 39
382	Maquinaria excepto eléctrica	25 31	25 37	25 62	4 70	4 08	5 16
383	Maquinaria aparatos accesorios y suministros eléctricos	18 00	15 09	21 17	1 62	4 32	1 35
384	Equipo y material de transporte	22 92	21 28	24 12	2 26	0 48	3 70
385	Equipo profesional y científico de medida y de control fotográfico y óptico	26 41	22 89	31 90	5 14	1 92	10 27
390	Otras industrias manufactureras	26 28	31 01	22 47	5 13	8 60	2 28

FUENTE DANE Muestra mensual manufacturera
Ver definición en la página 4
^b Incluye únicamente la remuneración promedio del personal ocupado permanente

Para la categoría empleados se utilizó como deflactor el índice de precios al consumidor (IPC) ingresos medios para la categoría obreros el IPC Ingresos Bajos

1 4 6 Variación acumulada corrida (%)^a de las horas obrero y del salario promedio obrero/hora trabajada, según agrupaciones industriales 1996 (acumulado enero-agosto)^p / 1995 (acumulado enero-agosto)

Códigos CMI (Rev 2)	Agrupaciones industriales	Horas promedio mes			Salario promedio obreros/hora trabajada	
		Total	Ordinarias	Extras	Nominal	Real
	TOTAL NACIONAL					
	a-Incluye trilla de café	0 37	0 40	0 02	21 46	1 40
	b-Sin incluir trilla de café	0 44	0 47	0 02	21 44	1 44
311						
312	Alimentos	0 91	0 69	2 73	19 57	0 13
	a Trilla de café	3 38	0 32	30 32	18 23	1 11
	b Resto de alimentos	0 88	0 76	1 88	19 59	0 08
313	Bebidas	-0 97	0 56	4 44	18 04	1 34
314	Tabaco	7 41	6 82	21 24	24 29	3 61
321	Textiles	0 91	0 11	11 15	20 71	0 71
322	Prendas de vestir excepto calzado	0 30	0 62	36 52	21 25	1 42
323	Cuero y sus productos sucedáneos y pieles excepto calzado	9 57	-8 00	34 09	20 04	0 17
324	Calzado excepto el de caucho vulcanizado moldeado o plástico	0 58	1 36	33 72	29 93	7 97
331	Industria de madera sus productos y corcho excepto muebles	1 39	2 24	12 76	20 85	0 91
332	Muebles de madera y accesorios excepto los que son principalmente metálicos	0 56	0 57	0 17	15 88	3 01
341	Papel y sus productos	-0 41	0 40	10 30	20 87	1 06
342	Imprentas editoriales y conexas	1 57	0 21	12 06	13 45	5 27
351	Sustancias químicas industriales	2 15	2 22	1 42	25 19	4 42
352	Otros productos químicos	1 25	0 81	-6 88	24 29	4 17
353	Derivados del petróleo producido en refinería	1 56	0 39	11 13	28 94	8 13
354	Productos diversos derivados del petróleo y del carbón	0 55	1 07	4 37	33 81	11 91
355	Productos de caucho	3 23	3 57	4 67	29 99	8 47
356	Productos plásticos	0 26	0 13	4 23	20 18	0 34
361	Objetos de barro loza y porcelana	2 81	3 41	3 98	21 48	1 53
362	Vidrio y productos de vidrio	0 82	1 34	5 86	23 15	2 77
363	Otros productos minerales no metálicos	1 74	0 82	10 17	23 65	3 48
371	Industrias básicas de hierro y acero	1 84	1 98	0 06	20 77	0 65
372	Industrias básicas de metales no ferrosos	1 14	1 70	6 74	28 02	6 65
381	Productos metálicos excepto maquinaria y equipo	5 91	4 74	30 16	19 77	0 15
382	Maquinaria excepto la eléctrica	0 88	0 14	10 99	23 63	3 63
383	Maquinaria aparatos accesorios y suministro eléctricos	2 00	2 14	0 95	20 15	0 31
384	Equipo y material de transporte	0 45	2 25	18 76	24 22	3 82
385	Equipo profesional y científico de medida y de control fotográfico y óptico	2 01	1 98	2 64	27 45	6 69
390	Otra industrias manufactureras	1 54	0 96	11 39	18 61	1 00

FUENTE DANE Muestra mensual manufacturera

^a Ver definición en la página 4

**1 4 8 Variación acumulada anual (%) ^a del valor de la producción real,
según agrupaciones industriales
1995 (septiembre-diciembre) - 1996 (enero-agosto) ^p**

Códigos CIIU (Rev 2)	Agrupaciones industriales	1995				1996	
		Septiembre	Octubre	Noviembre	Diciembre	Enero	Febrero
	TOTAL NACIONAL						
	a Incluye trilla de café	1 50	1 96	2 18	2 17	1 83	1 83
	b-Sin incluir trilla de café	3.52	3 88	3 81	3 50	3 05	2 87
311							
312	Alimentos	1 37	0 26	1 68	2 66	3 35	4 69
	a Trilla de café	26 98	25 57	21 92	18 23	17 19	14 77
	b Resto de alimentos	7 35	8 95	9 32	9 21	9 69	10 63
313	Bebidas	10 79	11 54	10 47	8 74	6 70	3 18
314	Tabaco	19 88	16 54	15 65	15 62	9 87	-6 70
321	Textiles	4 81	4 21	5 43	5 18	4 52	5 50
322	Prendas de vestir excepto calzado	8 14	-4 72	-3 51	1 78	0 38	2 34
323	Cuero y sus productos sucedáneos y pieles excepto calzado	16 67	16 38	13 31	15 76	16 89	19 54
324	Calzado excepto el de caucho vulcanizado moldeado o plástico	-6 65	7 32	7 32	9 34	11 00	12 84
331	Industria de madera sus productos y corcho excepto muebles	-4 11	-8 07	13 09	12 13	13 91	14 85
332	Muebles de madera y accesorios excepto los que son principalmente metálicos	14 42	12 03	8 95	3 53	2 33	9 32
341	Papel y sus productos	10 64	10 45	10 12	8 53	6 41	5 72
342	Imprentas editoriales y conexas	-0 85	3 79	6 04	7 89	9 87	10 40
351	Sustancias químicas industriales	5 46	6 87	7 48	8 83	8 03	6 25
352	Otros productos químicos	1 97	2 03	1 55	2 39	2 64	3 90
353	Derivados del petróleo producidos en refinería	-4 19	-0 21	1 22	1 60	5 92	6 45
354	Productos diversos derivados del petróleo y del carbón	8 90	6 31	5 14	5 21	1 50	0 55
355	Productos de caucho	15 28	15 14	14 45	15 50	16 05	15 09
356	Productos plásticos	0 57	1 35	3 09	3 25	2 88	1 38
361	Objetos de barro loza y porcelana	0 69	0 10	0 67	-0 38	0 30	0 96
362	Vidrio y productos de vidrio	6 63	6 42	5 22	3 24	0 83	0 20
369	Otros productos minerales no metálicos	-0 31	0 21	0 37	1 01	0 60	0 92
371	Industrias básicas de hierro y acero	4 09	2 29	2 40	1 65	0 61	1 21
372	Industrias básicas de metales no ferrosos	5 24	4 93	4 45	4 33	4 26	1 12
381	Productos metálicos excepto maquinaria y equipo	2 36	2 23	4 43	6 81	5 80	6 53
382	Maquinaria excepto la eléctrica	2 73	2 09	3 74	0 86	0 52	0 94
383	Maquinaria aparatos accesorios y suministros eléctricos	-6 58	7 01	7 35	7 68	8 47	8 61
384	Equipo y material de transporte	7 50	6 14	3 09	0 97	1 99	4 18
385	Equipo profesional y científico de medida y de control fotográfico y óptico	22 51	26 70	28 80	33 17	39 26	45 77
390	Otras industrias manufactureras	-0 88	0 12	2 70	3 79	-4 02	1 74

**1 4 8 Variación acumulada anual (%)^a del valor de la producción real,
según agrupaciones industriales
1995 (septiembre-diciembre) - 1996 (enero-agosto)^p**

Códigos CIIU (Rev 2)	Agrupaciones industriales	1996 ^p						Conclusion
		Marzo	Abril	Mayo	Junio	Julio	Agosto	
	TOTAL NACIONAL							
	a Incluye trilla de café	1 05	1 78	1 44	1 25	1 37	1 23	
	b Sin incluir trilla de café	1 81	2 28	1 76	1 18	0 83	0 58	
311								
312	Alimentos	5 04	6 96	7 55	8 16	8 20	7 49	
	a Trilla de café	11 44	6 53	-4 15	2 58	11 87	14 10	
	b-Resto de alimentos	9 91	10 81	10 79	9 62	7 32	5 96	
313	Bebidas	-0 46	1 03	2 40	2 85	3 81	3 78	
314	Tabaco	7 73	7 99	10 62	7 38	1 19	5 78	
321	Textiles	5 70	6 47	6 16	6 41	6 51	6 60	
322	Prendas de vestir excepto calzado	5 32	7 23	7 47	7 49	7 24	6 17	
323	Cuero y sus productos sucedáneos y pieles excepto calzado	22 44	21 35	21 42	21 89	19 88	18 04	
324	Calzado excepto el de caucho vulcanizado moldeado o plástico	12 87	12 11	15 60	15 25	15 44	16 60	
331	Industria de madera sus productos y corcho excepto muebles	18 28	19 24	22 67	25 07	24 80	23 37	
332	Muebles de madera y accesorios excepto los que son principalmente metálicos	14 67	18 23	21 29	24 95	27 61	-31 95	
341	Papel y sus productos	4 08	2 66	0 37	1 45	2 38	4 17	
342	Imprentas editoriales y conexas	11 04	10 06	9 37	-8 88	7 58	5 82	
351	Sustancias químicas industriales	4 00	2 69	1 51	0 22	1 22	2 42	
352	Otros productos químicos	1 89	2 40	1 62	0 18	2 02	2 73	
353	Derivados del petróleo producidos en refinería	11 22	13 78	18 33	24 20	30 13	29 14	
354	Productos diversos derivados del petróleo y del carbón	-0 29	1 92	0 99	1 23	2 06	3 20	
355	Productos de caucho	15 16	12 89	9 80	10 62	9 90	9 61	
356	Productos plásticos	1 66	0 90	0 91	0 17	0 64	2 14	
361	Objetos de barro loza y porcelana	1 80	3 87	4 88	6 93	5 78	6 29	
362	Vidrio y productos de vidrio	2 02	5 21	-6 65	7 66	8 48	9 14	
369	Otros productos minerales no metálicos	1 13	2 32	3 65	4 11	-4 07	-4 57	
371	Industrias básicas de hierro y acero	2 92	2 73	-4 25	4 80	3 99	2 51	
372	Industrias básicas de metales no ferrosos	0 46	0 65	-3 81	6 08	7 08	7 48	
381	Productos metálicos excepto maquinaria y equipo	6 16	7 57	5 65	6 00	7 07	7 01	
382	Maquinaria excepto la eléctrica	-4 25	5 70	8 58	10 80	11 59	13 10	
383	Maquinaria aparatos accesorios y suministros eléctricos	-8 20	8 17	8 56	9 21	8 57	8 11	
384	Equipo y material de transporte	7 07	6 27	6 88	7 89	7 09	5 29	
385	Equipo profesional y científico de medida y de control, fotográfico y óptico	49 59	53 88	52 34	46 37	42 56	39 49	
390	Otras industrias manufactureras	2 56	-0 29	-0 98	0 38	0 14	0 57	

FUENTE DANE Muestra mensual manufacturera

^a Ver definición en la página 4

1 4 9 Indices de empleo en la industria manufacturera
Total nacional
1995 (septiembre-diciembre) - 1996 (enero-agosto) ^P

Base promedio mensual 1990 = 100 0

Años y meses	Empleo total			Empleados			Obreros			
	Total	Perma nentes	Tempo rales ¹	Total	Perma nentes	Tempo rales	Total	Perma nentes	Tempo rales	
Total nacional										
1995	Septiembre	98 3	96 3	107 5	103 6	99 8	148 8	95 9	94 4	101 2
	Octubre	99 0	96 2	111 6	104 0	99 7	155 2	96 8	94 4	105 0
	Noviembre	98 6	95 8	111 4	103 9	99 4	157 3	96 2	93 8	104 3
	Diciembre	97 0	95 0	106 2	103 7	99 1	159 4	94 0	92 7	98 1
1996 ^P	Enero	93 4	93 1	94 3	102 5	98 2	154 1	89 2	90 4	85 2
	Febrero	95 5	94 2	101 6	104 2	99 1	164 5	91 6	91 5	92 0
	Marzo	96 4	94 2	106 1	104 7	99 2	170 3	92 6	91 6	96 3
	Abril	96 4	93 9	107 5	103 9	98 6	167 4	93 0	91 4	98 4
	Mayo	96 3	93 6	108 8	104 3	98 6	172 4	92 8	90 9	99 1
	Junio	95 7	93 1	107 4	104 5	98 3	178 7	91 7	90 4	96 5
	Julio	94 8	92 7	104 2	104 2	98 1	177 7	90 6	89 8	93 0
	Agosto	94 2	92 1	103 9	104 3	97 6	185 0	89 7	89 2	91 5
Total nacional sin trilla de café										
1995	Septiembre	98 8	96 3	111 0	103 6	99 8	148 9	96 7	94 4	104 8
	Octubre	99 4	96 3	114 7	104 0	99 7	155 3	97 3	94 4	108 1
	Noviembre	98 9	95 8	114 0	103 9	99 4	157 4	96 7	93 9	106 8
	Diciembre	97 5	95 0	109 2	103 8	99 1	159 4	94 6	92 8	101 0
1996 ^P	Enero	93 7	93 2	96 4	102 6	98 2	154 2	89 7	90 5	86 9
	Febrero	96 0	94 2	104 8	104 3	99 2	164 6	92 3	91 6	95 0
	Marzo	96 9	94 3	109 5	104 8	99 2	170 4	93 3	91 6	99 5
	Abril	96 9	93 9	111 3	104 0	98 6	167 5	93 7	91 4	102 1
	Mayo	96 9	93 6	112 6	104 3	98 6	172 5	93 5	90 9	102 6
	Junio	96 3	93 2	111 1	104 6	98 4	178 8	92 5	90 4	100 1
	Julio	95 4	92 8	108 1	104 3	98 1	177 8	91 4	89 9	96 7
	Agosto	94 9	92 1	108 2	104 4	97 6	185 1	90 6	89 2	95 7

FUENTE: DANE. Muestra mensual manufacturera

**1 4 9A Indices de empleo en la industria manufacturera, segun agrupaciones industriales
1995 (septiembre diciembre) - 1996 (enero agosto) ^P**

Base promedio mensual 1990 = 100 0

Años y meses	Empleo total			Empleados			Obreros			
	Total	Perma nentes	Tempo rales	Total	Perma nentes	Tempo rales	Total	Perma nentes	Tempo rales	
311 312 Alimentos										
1995	Septiembre	100 3	102 8	89 7	107 4	111 3	78 1	96 3	97 3	93 0
	Octubre	102 3	103 7	96 3	108 4	111 8	83 2	98 9	98 5	99 9
	Noviembre	103 0	103 7	100 0	109 2	112 0	88 7	99 5	98 3	103 2
	Diciembre	100 8	102 4	94 3	108 6	111 1	90 0	96 5	96 8	95 5
1996 ^P	Enero	102 8	101 1	110 0	112 4	110 9	123 4	97 5	94 8	106 2
	Febrero	103 2	102 0	108 2	113 9	112 6	123 4	97 2	95 1	103 9
	Marzo	105 3	102 9	115 6	114 0	112 4	126 1	100 5	96 7	112 7
	Abril	104 5	101 0	118 8	111 7	109 1	131 1	100 4	95 8	115 4
	Mayo	104 1	101 0	117 1	112 3	109 6	132 8	99 5	95 4	112 7
	Junio	104 1	101 3	115 9	113 7	110 4	138 3	98 8	95 4	109 6
	Julio	102 9	101 1	110 6	115 5	111 0	148 9	95 9	94 7	99 9
	Agosto	102 1	102 0	102 5	115 9	111 6	148 2	94 3	95 7	89 6
311-312 A Trilla de café										
1995	Septiembre	55 4	81 0	51 2	86 4	87 9	37 7	53 1	74 6	51 3
	Octubre	63 7	73 4	62 1	85 1	86 5	37 7	62 1	61 4	62 1
	Noviembre	70 0	73 4	69 4	86 6	87 0	75 5	68 7	61 0	69 4
	Diciembre	60 1	73 3	57 9	85 5	85 8	75 5	58 2	61 8	57 9
1996 ^P	Enero	62 5	75 3	60 4	85 3	85 6	75 5	60 8	65 8	60 4
	Febrero	54 3	73 6	51 1	83 1	83 3	75 5	52 1	64 7	51 0
	Marzo	55 5	78 9	51 8	85 3	85 6	75 5	53 2	72 7	51 5
	Abril	51 4	75 5	47 5	83 6	83 8	75 5	49 0	67 9	47 4
	Mayo	50 4	69 7	47 2	78 7	78 8	75 5	48 2	61 4	47 1
	Junio	49 8	68 6	46 6	78 9	79 0	75 5	47 6	59 1	46 6
	Julio	45 7	70 4	41 6	87 3	87 7	75 5	42 5	54 5	41 5
	Agosto	38 6	66 7	34 0	80 9	81 1	75 5	35 5	53 4	33 9
311 312 B Alimentos sin trilla de café										
1995	Septiembre	103 9	103 1	109 2	107 7	111 7	78 3	101 6	97 5	124 5
	Octubre	105 4	104 1	113 6	108 7	112 2	83 4	103 4	99 0	128 5
	Noviembre	105 7	104 1	115 6	109 6	112 4	88 8	103 3	98 8	128 8
	Diciembre	104 2	102 8	112 7	108 9	111 5	90 1	101 2	97 2	123 9
1996 ^P	Enero	106 1	101 4	135 2	112 8	111 3	123 6	102 0	95 1	140 9
	Febrero	107 2	102 4	137 2	114 4	113 1	123 6	102 7	95 5	143 9
	Marzo	109 4	103 2	148 1	114 4	112 8	126 3	106 3	97 0	158 9
	Abril	108 8	101 3	155 1	112 2	109 5	131 3	106 7	96 1	166 8
	Mayo	108 5	101 4	152 6	112 8	110 1	133 0	105 8	95 8	162 3
	Junio	108 6	101 7	151 1	114 2	110 9	138 6	105 1	95 9	157 3
	Julio	107 6	101 5	145 7	115 9	111 4	149 1	102 5	95 1	143 9
	Agosto	107 3	102 4	137 3	116 5	112 1	148 5	101 6	96 2	131 7

**1 4 9A Indices de empleo en la industria manufacturera, segun agrupaciones industriales
1995 (septiembre-diciembre) - 1996 (enero-agosto) ^P**

Años y meses		Base promedio mensual 1990 = 100 0 (continuación)								
		Empleo total			Empleados			Obreros		
		Total	Perma nentes	Tempo rales	Total	Perma nentes	Tempo rales	Total	Perma nentes	Tempo rales
313 Bebidas										
1995	Septiembre	89 6	81 6	198 5	88 0	77 5	268 0	91 4	86 3	147 2
	Octubre	90 9	82 1	211 3	91 3	78 4	311 3	90 5	86 3	137 7
	Noviembre	91 9	82 0	226 0	90 9	77 8	315 3	92 9	86 8	160 4
	Diciembre	92 6	81 7	241 4	92 9	78 3	342 1	92 3	85 5	167 2
1996 ^P	Enero	89 3	80 1	214 3	87 7	76 5	279 0	91 1	84 3	166 7
	Febrero	88 6	78 8	221 1	87 9	74 7	315 6	89 2	83 6	151 5
	Marzo	90 1	78 4	250 5	90 8	74 4	371 8	89 4	82 9	161 2
	Abril	89 4	78 5	237 5	87 3	72 7	338 1	91 6	85 2	163 5
	Mayo	90 2	78 4	252 1	89 1	72 6	371 7	91 4	84 9	164 0
	Junio	90 4	77 4	268 8	90 3	71 5	413 4	90 6	84 1	162 4
	Julio	90 0	76 7	271 2	88 6	70 3	402 2	91 5	84 0	174 8
	Agosto	91 6	76 6	295 6	90 8	70 0	447 5	92 4	84 2	183 8
314 Tabaco										
1995	Septiembre	86 5	79 0	759 6	73 8	73 8	0 0	92 0	81 2	759 6
	Octubre	88 0	78 3	952 3	74 3	74 3	0 0	94 0	80 1	952 3
	Noviembre	83 7	78 0	589 0	74 7	74 7	0 0	87 6	79 4	589 0
	Diciembre	86 2	77 1	897 2	73 6	73 6	0 0	91 6	78 6	897 2
1996 ^P	Enero	79 0	76 4	308 3	72 8	72 8	0 0	81 7	78 0	308 3
	Febrero	84 2	76 7	748 6	73 6	73 6	0 0	88 7	78 0	748 6
	Marzo	84 2	76 9	737 6	74 3	74 3	0 0	88 5	78 0	737 6
	Abril	84 0	76 9	715 6	74 7	74 7	0 0	88 0	77 8	715 6
	Mayo	80 4	77 5	330 3	74 7	74 7	0 0	82 8	78 8	330 3
	Junio	80 2	77 2	341 3	74 0	74 0	0 0	82 8	78 6	341 3
	Julio	82 7	78 0	495 4	74 3	74 3	0 0	86 3	79 7	495 4
	Agosto	77 5	78 2	16 5	74 0	74 0	0 0	79 0	80 0	16 5
321 Textiles										
1995	Septiembre	99 2	87 2	151 6	109 4	83 7	516 1	96 2	88 4	123 5
	Octubre	100 5	87 3	157 8	110 5	84 4	524 2	97 5	88 4	129 5
	Noviembre	100 1	86 7	158 7	111 5	84 1	544 7	96 9	87 6	129 0
	Diciembre	99 5	85 9	158 9	111 2	83 5	550 4	96 1	86 8	128 7
1996 ^P	Enero	94 8	83 1	146 0	105 3	81 2	486 9	91 8	83 8	119 7
	Febrero	97 5	85 0	152 0	109 4	81 8	546 3	94 1	86 2	121 6
	Marzo	98 2	84 9	156 6	110 4	82 2	557 6	94 7	85 8	125 7
	Abril	98 8	85 5	157 1	110 5	83 0	545 9	95 5	86 4	127 1
	Mayo	99 2	85 8	157 7	112 0	83 9	556 3	95 5	86 4	127 0
	Junio	98 8	84 9	159 7	111 0	83 2	551 9	95 3	85 5	129 4
	Julio	98 4	85 2	155 8	111 4	83 7	551 3	94 6	85 7	125 3
	Agosto	99 6	84 9	163 6	113 5	84 0	580 9	95 6	85 3	131 5

**1 4 9A Indices de empleo en la industria manufacturera, segun agrupaciones industriales
1995 (septiembre diciembre) - 1996 (enero agosto) ^P**

Años y meses		Base promedio mensual 1990 = 100 0 (continuación)								
		Empleo total			Empleados			Obreros		
		Total	Perma nentes	Tempo rales	Total	Perma nentes	Tempo rales	Total	Perma nentes	Tempo rales
322 Prendas de vestir excepto calzado										
1995	Septiembre	77 0	76 5	78 1	70 1	66 2	124 2	79 3	82 0	75 7
	Octubre	77 2	76 1	79 4	69 1	65 4	121 1	79 9	81 9	77 2
	Noviembre	75 1	76 6	72 4	69 2	65 5	121 0	77 1	82 5	69 9
	Diciembre	73 1	76 5	66 6	71 8	66 6	145 0	73 5	81 8	62 6
1996 ^P	Enero	61 6	68 5	48 4	62 6	62 4	65 3	61 3	71 7	47 5
	Febrero	67 3	72 2	57 9	65 7	65 7	65 8	67 9	75 7	57 5
	Marzo	67 1	72 3	57 0	65 7	65 3	70 2	67 6	76 0	56 4
	Abril	65 8	71 3	55 1	65 1	65 0	67 6	66 0	74 7	54 5
	Mayo	66 4	71 5	56 5	65 5	65 3	68 3	66 7	74 8	55 9
	Junio	65 1	69 6	56 4	64 1	64 0	66 2	65 4	72 6	55 9
	Julio	64 0	68 8	54 5	63 9	63 7	65 8	64 0	71 6	53 9
	Agosto	64 5	69 9	54 0	64 1	64 0	65 5	64 6	73 0	53 4
323 Cuero y sus productos sucedáneos y pieles excepto calzado										
1995	Septiembre	70 0	60 8	106 0	71 4	68 7	131 4	69 0	58 7	103 7
	Octubre	70 8	60 4	111 8	72 0	65 4	137 8	70 5	59 0	109 4
	Noviembre	71 5	60 3	115 8	70 9	65 4	126 4	71 7	58 9	114 8
	Diciembre	69 0	58 1	112 2	68 5	63 2	121 4	69 2	56 6	111 3
1996 ^P	Enero	60 2	53 4	86 7	66 3	57 3	156 2	58 7	52 4	80 3
	Febrero	63 2	58 1	83 2	69 6	64 0	125 7	61 7	56 5	79 2
	Marzo	65 2	59 9	86 0	71 6	65 1	136 3	63 7	58 5	81 4
	Abril	64 5	58 8	86 9	73 6	65 4	154 8	62 4	57 0	80 7
	Mayo	66 2	58 4	96 7	73 0	65 0	153 4	64 6	56 6	91 5
	Junio	64 4	56 8	94 7	73 1	63 6	168 3	62 4	54 9	87 9
	Julio	65 2	55 9	101 8	71 6	62 3	164 0	63 8	54 2	96 1
	Agosto	63 9	55 3	97 9	70 7	61 2	166 2	62 3	53 7	91 6
324 Calzado excepto el de caucho vulcanizado moldeado o plástico										
1995	Septiembre	119 9	76 3	210 2	176 0	96 8	682 7	107 6	70 2	172 2
	Octubre	124 0	79 6	216 1	173 3	96 5	665 1	113 3	74 6	180 0
	Noviembre	118 0	76 3	204 5	153 1	86 3	580 3	110 3	73 3	174 2
	Diciembre	115 7	74 5	201 2	151 5	83 2	588 4	107 9	71 9	170 1
1996 ^P	Enero	83 9	60 1	133 3	145 0	76 6	582 5	70 6	55 1	97 2
	Febrero	89 5	62 4	142 6	151 0	83 3	583 9	74 9	56 1	107 1
	Marzo	109 0	63 7	202 7	155 1	81 9	623 8	98 9	58 3	168 8
	Abril	109 0	70 1	189 8	154 3	80 8	624 7	99 1	66 9	154 8
	Mayo	111 3	71 4	193 8	160 5	82 4	660 1	100 5	68 2	156 3
	Junio	110 9	71 3	192 9	157 3	79 5	655 5	100 7	68 9	155 7
	Julio	108 5	72 2	183 9	149 2	80 1	591 6	99 6	69 8	151 1
	Agosto	107 1	74 2	175 2	141 3	81 6	522 7	99 6	72 0	147 2

**1 4 9A Indices de empleo en la industria manufacturera, segun agrupaciones industriales
1995 (septiembre-diciembre) - 1996 (enero-agosto) ^P**

		Base promedio mensual 1990 = 100 0 (continuacion)								
Anos y meses	Empleo total			Empleados			Obreros			
	Total	Perma nentes	Tempo rales	Total	Perma nentes	Tempo rales	Total	Perma nentes	Tempo rales	
331 Industria de madera sus productos y corcho excepto muebles										
1995	Septiembre	96.3	91.2	133.4	116.4	114.3	162.0	90.3	83.5	130.8
	Octubre	96.0	91.2	130.6	115.4	113.2	163.8	90.2	84.0	127.6
	Noviembre	96.2	90.8	135.4	114.9	112.5	167.4	90.6	83.6	132.5
	Diciembre	95.1	91.4	122.6	110.5	110.8	103.3	90.6	84.9	124.4
1996 ^P	Enero	89.3	84.2	126.6	104.3	104.7	96.1	84.8	77.4	129.3
	Febrero	93.7	88.7	130.4	109.1	109.4	103.3	89.1	81.8	132.9
	Marzo	91.9	86.7	130.1	111.1	111.2	108.6	86.2	78.5	132.1
	Abril	91.4	87.4	120.9	111.6	111.5	113.9	85.4	79.4	121.5
	Mayo	90.0	87.0	112.3	113.4	113.4	113.9	83.1	78.2	112.2
	Junio	88.8	85.7	111.4	113.0	112.9	113.9	81.6	76.7	111.2
	Julio	89.2	85.8	113.8	107.7	107.7	106.8	83.7	78.5	114.4
	Agosto	86.1	83.0	108.6	106.1	105.9	110.4	80.2	75.5	108.5
332 Muebles de madera y accesorios excepto los que son principalmente metálicos										
1995	Septiembre	71.8	85.3	48.4	89.6	91.3	75.7	67.0	82.8	46.5
	Octubre	73.4	85.7	52.0	90.1	91.9	75.7	68.8	83.0	50.4
	Noviembre	69.0	82.7	45.2	85.6	87.0	74.8	64.5	80.9	43.2
	Diciembre	69.4	86.4	39.9	88.0	88.1	87.7	64.3	85.7	36.6
1996 ^P	Enero	64.6	83.4	32.0	88.4	90.1	74.8	58.1	80.4	29.1
	Febrero	64.9	83.0	33.4	89.5	91.0	77.6	58.1	79.6	30.3
	Marzo	59.8	80.4	24.2	88.2	90.6	68.5	52.1	75.9	21.2
	Abril	62.8	81.2	30.7	90.9	91.5	85.8	55.1	76.8	26.9
	Mayo	63.6	82.0	31.8	91.7	92.8	82.4	56.0	77.4	28.2
	Junio	64.7	82.9	33.1	91.6	92.3	85.8	57.3	78.8	29.4
	Julio	64.4	82.9	32.2	89.3	89.0	91.5	57.6	80.3	28.1
	Agosto	61.6	80.0	29.7	87.2	87.1	87.7	54.6	76.9	25.7
341 Papel y sus productos										
1995	Septiembre	115.7	132.4	49.4	115.7	122.0	65.0	115.7	138.4	45.8
	Octubre	115.2	132.1	48.4	115.4	122.3	61.0	115.1	137.8	45.5
	Noviembre	116.1	132.3	51.9	116.6	123.3	64.0	115.9	137.6	49.2
	Diciembre	116.7	132.5	54.2	117.0	122.8	70.2	116.6	138.1	50.6
1996 ^P	Enero	115.1	133.2	43.5	117.0	123.9	62.1	114.2	138.6	39.4
	Febrero	114.9	132.3	46.2	116.9	122.8	70.2	114.0	137.8	40.8
	Marzo	116.1	133.0	49.1	116.7	123.6	61.8	115.8	138.4	46.2
	Abril	117.6	135.1	48.1	118.3	126.3	55.0	117.2	140.2	46.6
	Mayo	117.2	134.1	50.3	118.2	126.1	54.8	116.8	138.8	49.3
	Junio	116.4	134.2	45.7	119.4	127.5	55.4	114.9	138.2	43.6
	Julio	115.4	132.7	47.2	116.4	122.5	68.0	115.0	138.6	42.5
	Agosto	116.3	134.2	45.2	117.0	123.2	67.8	115.9	140.5	40.1

**1 4 9A Índices de empleo en la industria manufacturera, según agrupaciones industriales
1995 (septiembre-diciembre) - 1996 (enero-agosto) ^P**

Base promedio mensual 1990 = 100 0 (continuación)

Años y meses	Empleo total			Empleados			Obreros			
	Total	Perma- nentes	Tempo- rales	Total	Perma- nentes	Tempo- rales	Total	Perma- nentes	Tempo- rales	
342 Imprentas editoriales y conexas										
1995	Septiembre	111.7	105.8	216.4	114.6	114.2	128.3	109.6	99.4	243.3
	Octubre	110.7	104.7	215.8	114.1	113.3	141.0	108.3	98.3	238.8
	Noviembre	108.1	101.8	219.8	112.1	111.3	138.3	105.3	94.6	244.7
	Diciembre	107.6	101.4	216.4	110.7	110.1	132.5	105.4	94.9	242.0
1996 ^P	Enero	102.4	100.8	130.2	110.7	110.5	117.2	96.4	93.5	134.2
	Febrero	102.4	100.2	141.7	109.9	109.5	123.3	97.0	93.1	147.3
	Marzo	102.9	99.3	165.3	108.2	107.5	131.8	99.0	93.1	175.6
	Abril	105.6	99.7	209.4	109.1	108.2	136.4	103.1	93.2	231.8
	Mayo	106.2	98.8	235.9	109.3	108.4	139.0	104.0	91.7	265.6
	Junio	107.3	99.7	240.8	109.0	108.4	128.3	106.1	93.2	275.3
	Julio	107.4	100.1	235.0	110.5	111.3	84.6	105.1	91.6	281.1
	Agosto	107.3	99.3	248.3	109.2	109.8	89.6	105.9	91.3	297.0
351 Sustancias químicas industriales										
1995	Septiembre	74.3	78.9	53.6	71.9	71.7	75.3	75.9	85.0	50.2
	Octubre	74.3	78.3	56.2	72.9	72.4	81.1	75.2	83.3	52.3
	Noviembre	74.2	78.2	56.2	72.7	72.2	80.8	75.1	83.2	52.3
	Diciembre	73.3	77.4	54.7	71.4	70.5	84.1	74.5	83.2	50.1
1996 ^P	Enero	73.6	78.6	51.5	72.1	72.0	73.6	74.6	84.0	48.1
	Febrero	73.8	79.1	50.4	72.6	72.8	69.5	74.6	84.3	47.4
	Marzo	75.3	79.7	55.8	71.4	72.0	62.8	77.9	86.1	54.7
	Abril	75.6	79.8	56.7	71.4	71.5	69.5	78.4	86.8	54.7
	Mayo	76.6	80.4	59.8	72.1	71.9	73.8	79.6	87.4	57.6
	Junio	76.4	81.4	53.9	72.9	72.5	77.6	78.7	88.8	50.2
	Julio	76.4	81.3	54.5	72.2	71.5	83.4	79.2	89.6	50.0
	Agosto	77.1	82.4	53.7	72.5	71.8	82.8	80.2	91.2	49.2
352 Otros productos químicos										
1995	Septiembre	122.7	126.3	101.9	127.0	128.5	113.2	117.7	123.5	96.1
	Octubre	121.1	123.6	106.4	127.3	127.5	125.0	113.9	118.4	96.8
	Noviembre	120.2	122.3	108.0	126.7	126.9	125.0	112.7	116.3	99.2
	Diciembre	119.0	122.3	100.2	126.1	127.8	109.5	110.9	115.0	95.4
1996 ^P	Enero	115.8	119.8	92.9	125.1	127.8	98.6	105.2	109.2	89.9
	Febrero	117.8	120.9	100.2	127.0	129.8	100.1	107.3	109.2	100.3
	Marzo	118.2	121.6	98.9	128.6	131.1	104.8	106.4	109.2	95.8
	Abril	118.1	121.7	97.4	128.5	131.7	98.2	106.0	108.4	96.9
	Mayo	115.9	119.8	94.0	127.0	130.4	94.6	103.2	105.7	93.7
	Junio	116.1	118.5	102.5	128.5	130.0	114.8	101.7	103.3	96.0
	Julio	114.5	117.5	97.6	127.1	129.5	104.7	100.0	101.6	93.8
	Agosto	115.4	116.1	111.7	128.7	127.3	142.7	100.1	101.3	95.6

**1 4 9A Índices de empleo en la industria manufacturera, según agrupaciones industriales
1995 (septiembre-diciembre) - 1996 (enero-agosto) ^P**

		Base promedio mensual 1990 = 100 0 (continuación)								
Años y meses		Empleo total			Empleados			Obreros		
		Total	Perma- nentes	Tempo- rales	Total	Perma- nentes	Tempo- rales	Total	Perma- nentes	Tempo- rales
353 Derivados del petróleo producidos en refinería										
1995	Septiembre	79 3	86 7	54 7	104 7	100 9	275.2	71 1	80 4	49 6
	Octubre	81 5	87 3	62 7	106 4	102 7	278 0	73 5	80 3	57 8
	Noviembre	85 8	87 1	81 4	107 0	102 7	302 8	79 0	80 1	76 3
	Diciembre	78 8	86 7	52 9	105.4	100 8	311 0	70.2	80 3	47 0
1996 ^P	Enero	77 5	84 4	55 0	101 5	96 4	333 0	69 8	79 0	48.6
	Febrero	83 1	86 1	73 1	102 6	98 2	302 8	76 8	80 7	67 8
	Marzo	75.5	82 8	51 3	97 6	93.5	283 5	68 3	78.0	46 0
	Abril	85 3	82 9	93 4	98 8	94 7	286 2	81 0	77 6	89 0
	Mayo	90 4	83 4	113.5	100 3	96 5	269 7	87 2	77 5	109 9
	Junio	79 8	82 5	71 2	98 8	94 8	280 7	73 8	77 0	66 3
	Julio	85 1	83 6	89 9	99 2	94 8	300 0	80 6	78 6	85 1
	Agosto	85.3	83.7	90 7	100 0	95 2	313 8	80 6	78 4	85 6
354 Productos diversos derivados del petróleo y del carbón										
1995	Septiembre	115 2	111 2	954 5	108 9	105 3	433.3	118 7	114 4	1 6
	Octubre	115 5	111 6	927 3	109 3	106 0	400 0	118 9	114 6	1 6
	Noviembre	114 9	111 3	872 7	108 2	105 7	333 3	118 7	114 4	1 6
	Diciembre	114 7	111 0	872 7	106 7	104.2	333 3	119 1	114 6	1 6
1996 ^P	Enero	120 4	111 8	1 909 1	114 0	107 1	733 3	123 9	114 4	3 5
	Febrero	121 9	112 3	2 100 0	114 4	107 9	700 0	126 0	114 8	4 1
	Marzo	125 0	115 2	2 154 5	117 3	110 5	733 3	129 2	117 8	4 2
	Abril	123.8	114 0	2 154 5	116 2	109 4	733 3	128 0	116 6	4 2
	Mayo	124 6	114 8	2 154 5	117 3	110 5	733 3	128 6	117 2	4 2
	Junio	123.2	115 5	1 718.2	114 0	109 4	533 3	128 2	118 8	3 4
	Julio	121 9	114 3	1 690 9	115 1	110 5	533 3	125 6	116 4	3 4
	Agosto	123 2	115 5	1 718 2	115 1	110 5	533 3	127 6	118 2	3 4
355 Productos de caucho										
1995	Septiembre	88 5	80 9	145 5	89 6	89 2	111 5	88 2	77 9	146 7
	Octubre	88 3	80 5	146 5	89 2	88 6	124 6	88 0	77 6	147 3
	Noviembre	88 3	79 6	152 9	88 2	87 5	131 1	88 3	76 7	153 7
	Diciembre	86 1	78 8	140 9	87 2	86 2	147 5	85 8	76 1	140 7
1996 ^P	Enero	86 8	79 3	142 7	86 0	85 1	137 7	87 1	77.2	142 8
	Febrero	86 0	77 4	150 7	83 7	82 9	131 1	86 7	75 3	151 4
	Marzo	85 4	76 3	153 4	81 9	81 3	118 0	86 5	74 5	154 6
	Abril	84 6	75 2	154 5	80 9	80 2	124 6	85.7	73 4	155 5
	Mayo	84 3	74 6	156 5	80 4	79 6	131 1	85 5	72 8	157 3
	Junio	83 8	75 2	147 7	79 6	79 6	82 0	85 1	73 7	150 0
	Julio	83 6	75 2	146 9	80 0	79 5	108 2	84 8	73 6	148 2
	Agosto	73 9	64 2	145 9	71 5	71 0	98 4	74 6	61 8	147 5

**1 4 9A Indices de empleo en la industria manufacturera, segun agrupaciones industriales
1995 (septiembre-diciembre) - 1996 (enero-agosto) ^P**

Base promedio mensual 1990 = 100 0 (continuacion)

Años y meses	Empleo total			Empleados			Obreros			
	Total	Perma nentes	Tempo rales	Total	Perma nentes	Tempo rales	Total	Perma nentes	Tempo rales	
356 Productos plásticos										
1995	Septiembre	113 6	110 9	131 1	105 8	102 6	231 2	116.5	114 5	126 0
	Octubre	115 2	112 7	130 9	104 4	101 2	232 7	119 1	117 7	125 7
	Noviembre	113 0	110 1	131 8	103 9	100 6	232 7	116 4	114.2	126 6
	Diciembre	113 4	110 8	129 8	101 9	98 6	229 8	117 7	116 2	124 7
1996 ^P	Enero	111 0	108 9	124 4	99 9	97 1	208 6	115 1	114 0	120 1
	Febrero	114 1	112 1	127 0	100 8	97 9	215 9	119 0	118 3	122 4
	Marzo	111 2	109 0	125 7	102 1	98 7	236 4	114 6	113 4	120 0
	Abril	110 6	108 7	123 3	102 2	98 8	236 4	113 8	113 0	117 5
	Mayo	109 5	107 6	121 8	101 1	96 9	267 0	112 6	112 3	114 3
	Junio	108 3	106 6	119 0	100 2	96.2	260 4	111 3	111 2	111 7
	Julio	108 0	107 0	114 2	101 9	98 1	254 6	110 2	110 9	106 9
	Agosto	99 2	98 3	105.0	97.2	93 7	236 4	99 9	100 3	98 2
361 Objetos de barro loza y porcelana										
1995	Septiembre	118 0	121 6	18 2	160 8	163 3	73 7	108 1	111 9	8 2
	Octubre	118 3	121 9	18 7	162 1	164 6	77 2	108 2	111 9	8 2
	Noviembre	118 3	121 9	18 2	162 0	164 6	73 7	108 1	111 9	8 2
	Diciembre	111 2	114 6	18 7	155 4	157 8	73 7	101 0	104 4	8 8
1996 ^P	Enero	110 8	114 1	18 7	153 7	156 0	73 7	100 9	104 4	8 8
	Febrero	111 2	114 3	24 6	154 5	155 8	112 3	101 1	104 6	8 8
	Marzo	110 4	113 4	27 8	154 2	156 5	77 2	100 2	103 3	18 9
	Abril	109 7	112 8	23 5	154 6	156 8	80 7	99 3	102 5	13 3
	Mayo	108 8	112 2	15 0	153 9	156 2	77 2	98 3	101 9	3 8
	Junio	108 2	111 5	15 0	153 4	155 6	77 2	97 7	101 2	3 8
	Julio	107 3	110 3	22 5	153 6	155 0	105 3	96 5	99 9	7 6
	Agosto	106 6	109 8	17 1	151 6	154 1	63 2	96 1	99 4	8 8
362 Vidrio y productos de vidrio										
1995	Septiembre	84 1	82 4	97 3	93 3	90 7	197 4	81 7	79 9	92 9
	Octubre	83 1	82 0	91 6	93 5	90 7	206 7	80 4	79 4	86 5
	Noviembre	84 6	85 5	77 6	93 5	90 8	203 6	82 2	83 9	71 9
	Diciembre	83 8	86 2	65 1	92 5	89 9	197 4	81 5	85 1	59 2
1996 ^P	Enero	82 8	84 0	72 9	89 5	87 2	182 0	81 0	83 1	68 0
	Febrero	80 9	81 6	75 5	90 8	88 4	185 1	78 3	79 6	70 5
	Marzo	81 1	81 3	79 3	90 2	88 2	172 8	78 7	79 3	75 1
	Abril	81 2	81 5	79 2	88 4	86 6	160 4	79 4	80 0	75 5
	Mayo	81 8	81 1	87 4	87 4	87 9	67 9	80 3	79 0	88 3
	Junio	81 6	81 3	83 8	88 4	88 9	67 9	79 8	79 1	84 5
	Julio	81 2	80 8	84 1	87 3	88 0	58 6	79 5	78 6	85 2
	Agosto	80 5	80 4	81 7	87 6	88 4	52 4	78 7	77 9	83 0

**1 4 9A Indices de empleo en la industria manufacturera, segun agrupaciones industriales
1995 (septiembre-diciembre) - 1996 (enero agosto) ^P**

Base promedio mensual 1990 = 100 0 (continuación)

Años y meses	Empleo total			Empleados			Obreros			
	Total	Perma- nentes	Tempo- rales	Total	Perma- nentes	Tempo- rales	Total	Perma- nentes	Tempo- rales	
369 Otros productos minerales no metálicos										
1995	Septiembre	119.7	116.7	156.5	122.4	124.1	89.9	118.9	114.3	168.0
	Octubre	119.2	115.9	159.2	120.9	122.9	82.0	118.7	113.7	172.5
	Noviembre	118.0	118.1	141.2	122.9	124.8	85.7	116.5	113.3	150.8
	Diciembre	120.7	116.2	175.5	123.2	125.0	88.3	119.9	113.4	190.5
1996 ^P	Enero	113.3	115.7	85.2	117.2	118.6	90.3	112.1	114.7	84.3
	Febrero	113.9	116.5	82.5	117.2	118.3	93.7	112.9	116.0	80.5
	Marzo	116.0	118.6	84.4	120.1	121.3	97.0	114.7	117.7	82.3
	Abril	117.3	118.2	107.1	118.3	119.6	93.3	117.0	117.7	109.5
	Mayo	115.7	117.8	90.3	117.9	119.3	91.2	115.0	117.3	90.1
	Junio	114.9	116.9	90.2	117.1	117.5	110.4	114.2	116.7	86.7
	Julio	114.2	116.9	81.5	114.7	114.9	110.8	114.0	117.5	76.5
	Agosto	114.2	116.8	82.8	114.5	115.6	92.4	114.1	117.2	81.2
371 Industrias básicas de hierro y acero										
1995	Septiembre	80.7	76.2	140.3	84.2	80.8	190.0	79.4	74.3	133.5
	Octubre	81.4	76.3	148.2	84.6	81.2	193.4	80.1	74.3	142.0
	Noviembre	81.1	76.0	147.0	84.2	81.0	186.5	79.8	74.0	141.7
	Diciembre	80.0	75.2	144.1	94.1	91.1	190.0	74.6	68.6	137.9
1996 ^P	Enero	79.5	74.7	142.2	92.3	88.5	214.3	74.6	69.1	132.4
	Febrero	79.4	73.6	154.5	92.9	88.9	220.1	74.1	67.4	145.6
	Marzo	80.7	74.9	156.9	93.1	89.0	225.9	75.9	69.1	147.5
	Abril	80.9	75.3	154.4	94.0	89.9	224.7	75.9	69.4	144.8
	Mayo	80.9	75.3	154.1	94.0	89.8	227.0	75.8	69.4	144.2
	Junio	80.4	75.0	151.7	93.5	89.2	230.5	75.4	69.2	141.1
	Julio	80.1	74.5	153.1	92.9	88.6	228.2	75.1	68.7	143.0
	Agosto	81.8	74.1	183.3	91.1	86.9	224.7	78.3	68.9	177.6
372 Industrias básicas de metales no ferrosos										
1995	Septiembre	87.6	93.4	63.8	88.5	89.0	80.2	87.2	95.5	62.2
	Octubre	85.4	90.9	63.3	86.4	87.0	77.8	85.1	92.8	61.9
	Noviembre	86.1	91.3	65.0	86.4	86.7	82.5	86.0	93.5	63.3
	Diciembre	83.6	88.7	62.9	82.8	83.0	80.2	83.9	91.4	61.2
1996 ^P	Enero	81.1	87.4	55.2	80.9	82.1	63.7	81.1	90.0	54.3
	Febrero	84.0	88.7	65.2	83.1	84.3	66.0	84.4	90.8	65.1
	Marzo	83.2	88.0	63.8	83.6	84.8	66.0	83.1	89.6	63.5
	Abril	83.7	88.1	65.6	84.2	85.7	61.3	83.5	89.3	66.1
	Mayo	83.0	87.7	63.8	83.4	85.5	51.9	82.8	88.8	64.9
	Junio	79.7	86.2	53.3	82.4	84.0	58.9	78.7	87.3	52.7
	Julio	80.1	86.1	55.6	81.8	83.7	54.2	79.5	87.3	55.7
	Agosto	79.3	85.8	52.4	81.5	83.0	58.9	78.4	87.2	51.8

**1 4 9A Índices de empleo en la industria manufacturera, según agrupaciones industriales
1995 (septiembre-diciembre) - 1996 (enero agosto) ^P**

Base promedio mensual 1990 = 100 0 (continuación)

Años y meses	Empleo total			Empleados			Obreros			
	Total	Perma nentes	Tempo rales	Total	Perma nentes	Tempo rales	Total	Perma nentes	Tempo rales	
381 Productos metálicos excepto maquinaria y equipo										
1995	Septiembre	88 0	79 4	124 9	88.2	84 7	123 0	88 0	77 6	125 1
	Octubre	89 7	79 5	133 2	88 9	85 5	122 8	89 9	77 5	134 5
	Noviembre	90 9	79 6	139 4	87 8	84 5	121 1	91 8	78 0	141 6
	Diciembre	86 6	77 9	123 7	85 3	83 3	104 8	87 0	76 2	125 9
1996 ^P	Enero	85 4	82 1	99 7	94 2	92 2	113 7	82 9	78 7	98 0
	Febrero	90 0	83 6	117 7	98 0	94 5	133 2	87 7	79 9	115 9
	Marzo	93 0	84 4	129 7	100 7	95 7	150 7	90 8	80 6	127.2
	Abril	92 2	83 0	131 6	99 6	95 5	141 3	90 1	78 8	130 4
	Mayo	91 3	82 0	131 0	98.9	95.4	134 8	89 0	77 5	130 6
	Junio	90 2	81 6	126 8	100 1	96 6	135 3	87 3	76 6	125 8
	Julio	90 4	81 7	127 5	100 1	96 6	135 6	87 6	76 7	126 5
	Agosto	89 3	81 0	125 1	99 7	96 8	128 9	86 3	75 7	124 6
382 Maquinaria excepto la eléctrica										
1995	Septiembre	136 8	139 6	120 7	154 5	154 5	154 0	130 4	133 3	117 7
	Octubre	137 5	139 5	126 1	151 9	151 8	154 5	132 3	134 3	123 5
	Noviembre	137 0	138 7	127 2	151 2	151 0	154 0	131 8	133 5	124 7
	Diciembre	135 0	136 2	128 5	150 9	150 8	154 5	129 3	130 0	126 1
1996 ^P	Enero	132 9	135 5	117 9	147 7	147 4	154 0	127 6	130 5	114 6
	Febrero	133 1	135 5	119 5	149 3	149 0	155 9	127 3	129 9	116 1
	Marzo	131 1	134.2	113 4	149 2	148 8	158 8	124 5	128 0	109 2
	Abril	129 5	133 4	107 6	149 6	148 9	162 7	122 3	126 8	102 5
	Mayo	128 1	131 3	109 9	146 7	145 7	167 6	121 4	125.2	104 6
	Junio	127 7	130 1	113 7	145 4	144 2	168 5	121 3	124 2	108 6
	Julio	126 2	129 1	109 5	146 9	146 0	166 1	118 8	122 0	104 3
	Agosto	122 8	127 6	95 0	146 1	145 8	152 1	114 4	120 0	89 7
383 Maquinaria aparatos accesorios y suministros eléctricos										
1995	Septiembre	97 6	94 8	107 3	100 2	98 1	114 7	96 5	93 3	105 8
	Octubre	98 2	95 1	109 3	100 9	98 7	116 6	97 2	93 5	107 8
	Noviembre	98 1	95 7	106 9	101 5	100 1	111 7	96 8	93 6	106 0
	Diciembre	90 1	92 3	82 3	98 7	97 6	106 9	86 7	89 8	77 6
1996 ^P	Enero	90 5	91 7	86 0	97 9	97 9	98 0	87 5	88 8	83 7
	Febrero	95 7	91 7	109 9	100 5	97 8	119 7	93 7	88 8	108 1
	Marzo	95 3	91 2	109 6	100 8	97 0	127 6	93 0	88 5	106 2
	Abril	95 1	90 1	112 9	99 0	96 1	119 0	93 5	87 3	111 7
	Mayo	95 4	90 2	114 1	100 5	95 6	134 9	93 4	87 6	110 1
	Junio	93 8	89 1	110 5	99 7	94 3	137 9	91 4	86 6	105 2
	Julio	90 2	87 8	98 6	99 2	95 7	124 1	86 6	84 1	93 7
	Agosto	89 9	87 2	99 6	99 0	95 1	126 6	86 3	83 5	94 4

**1 4 9A Indices de empleo en la industria manufacturera, segun agrupaciones industriales
1995 (septiembre-diciembre) - 1996 (enero-agosto) ^P**

Base promedio mensual 1990 = 100 0 (conclusión)

Años y meses		Empleo total			Empleados			Obreros		
		Total	Perma nentes	Tempo rales	Total	Perma nentes	Tempo rales	Total	Perma nentes	Tempo rales
384 Equipo y material de transporte										
1995	Septiembre	96.4	93.4	121.3	97.8	105.4	40.9	95.9	88.4	160.0
	Octubre	94.8	91.6	120.5	97.4	104.7	42.7	93.6	86.2	157.9
	Noviembre	94.5	91.0	123.1	99.0	106.5	42.3	92.6	84.5	162.1
	Diciembre	93.2	89.8	120.9	100.4	108.1	42.9	90.1	82.1	158.4
1996 ^P	Enero	90.7	91.1	87.8	101.4	109.2	42.3	86.2	83.4	109.8
	Febrero	95.5	91.9	125.7	101.8	109.0	47.6	92.9	84.7	163.4
	Marzo	95.4	91.6	126.9	102.2	109.5	47.3	92.5	84.1	165.3
	Abril	95.3	91.2	129.6	101.6	109.0	45.6	92.7	83.7	170.1
	Mayo	95.0	90.7	130.3	101.6	109.1	45.3	92.2	83.0	171.3
	Junio	93.9	91.8	111.5	103.0	111.7	37.5	90.1	83.5	147.1
	Julio	88.7	88.8	88.3	98.2	107.0	31.9	84.7	81.1	115.5
	Agosto	87.0	87.7	81.1	96.8	105.9	28.3	82.8	80.1	106.6
385 Equipo profesional y científico de medida y de control fotográfico y óptico										
1995	Septiembre	101.4	101.9	99.3	110.1	106.6	149.2	96.9	99.0	89.2
	Octubre	101.0	101.8	96.6	111.7	105.6	179.4	95.4	99.6	79.8
	Noviembre	99.7	102.0	88.2	112.5	106.1	184.1	93.1	99.5	68.7
	Diciembre	98.0	101.4	80.8	111.1	105.3	175.6	91.3	99.1	61.6
1996 ^P	Enero	95.0	98.4	78.0	115.9	103.3	256.8	84.2	95.4	41.7
	Febrero	96.9	99.9	81.5	117.8	105.3	257.7	86.1	96.8	45.7
	Marzo	96.2	98.7	83.6	118.3	105.3	264.4	84.8	94.8	46.9
	Abril	95.2	97.0	85.9	117.0	103.6	266.2	83.9	93.0	49.4
	Mayo	98.6	97.3	105.2	120.2	104.6	294.6	87.4	92.9	66.8
	Junio	94.8	95.8	89.6	118.8	102.9	296.5	82.4	91.6	47.7
	Julio	94.8	95.8	90.1	119.3	102.5	305.9	82.2	91.7	46.3
	Agosto	97.0	96.9	97.4	121.8	101.5	347.4	84.2	94.1	46.7
390 Otras industrias manufactureras										
1995	Septiembre	102.1	97.0	122.6	101.6	94.1	219.4	102.5	99.3	110.5
	Octubre	103.4	97.0	129.1	101.3	93.7	219.4	104.7	99.5	117.7
	Noviembre	104.6	97.0	135.4	103.7	93.0	271.2	105.2	100.0	118.3
	Diciembre	102.4	97.1	123.7	105.9	92.7	312.2	100.3	100.5	100.0
1996 ^P	Enero	97.6	95.8	104.9	107.8	91.1	369.6	91.5	99.4	71.6
	Febrero	102.0	96.0	126.4	111.0	88.9	456.8	96.7	101.4	84.7
	Marzo	99.9	96.3	114.4	104.6	90.2	329.1	97.2	101.0	87.4
	Abril	100.9	96.7	117.5	104.5	90.7	320.1	98.7	101.4	92.0
	Mayo	102.8	97.1	125.6	107.1	90.7	364.0	100.3	102.2	95.6
	Junio	103.8	99.4	121.6	108.3	91.9	365.1	101.2	105.2	91.0
	Julio	101.4	96.4	121.2	107.8	90.6	375.2	97.6	101.0	89.2
	Agosto	101.9	94.5	131.3	106.6	88.7	386.5	99.1	99.1	99.2

FUENTE DANE Muestra mensual manufacturera

**1 4 10 Índices de salarios y prestaciones promedio del personal permanente,
en la industria manufacturera
Total nacional
1995 (septiembre-diciembre) - 1996 (enero-agosto) ^P**

		Salarios promedio								Prestaciones promedio					
Años y meses		Nominal				Real				Nominal			Real		
		Total	Empleados	Obreros		Total	Empleados	Obreros		Total	Empleados	Obreros	Total	Empleados	Obreros
				Mes	Hora trabajada			Mes	Hora trabajada						
Total nacional															
1995	Septiembre	353.8	389.9	327.9	309.3	113.8	125.9	105.0	99.1	330.7	349.2	317.8	106.4	112.8	101.8
	Octubre	363.8	398.0	339.3	323.6	116.0	127.3	107.9	103.0	337.9	353.8	326.8	107.8	113.2	103.9
	Noviembre	371.3	407.7	345.3	338.2	117.5	129.3	109.0	106.6	346.0	363.7	333.6	109.5	115.4	105.3
	Diciembre	349.8	389.4	321.3	352.1	109.6	122.5	100.3	109.8	359.5	374.7	348.9	112.7	117.9	109.0
1996 ^P	Enero	347.2	384.8	320.2	345.8	106.1	118.2	97.3	105.2	328.1	341.1	319.0	100.2	104.8	96.9
	Febrero	400.9	445.8	368.7	359.0	117.8	131.7	107.8	105.2	377.0	394.4	364.7	110.8	116.5	106.6
	Marzo	414.3	459.1	382.3	371.4	119.3	132.4	109.9	107.0	378.0	395.0	366.1	108.9	114.0	105.3
	Abril	420.8	468.7	388.5	386.7	118.9	132.4	109.2	109.1	381.5	398.3	369.7	107.8	112.6	104.4
	Mayo	426.0	467.8	396.1	380.3	118.6	130.0	110.4	105.9	387.1	398.5	379.1	107.8	110.8	105.7
	Junio	423.9	464.4	394.9	412.8	116.7	127.6	108.9	113.8	390.7	404.1	381.2	107.6	111.1	105.1
	Julio	429.8	473.5	398.6	386.3	116.7	127.9	108.6	105.2	392.6	408.6	381.4	106.6	110.4	103.9
	Agosto	436.3	479.1	405.7	392.0	117.2	128.1	109.3	105.5	398.8	414.5	387.7	107.1	110.9	104.5
Total nacional sin trilla de café															
1995	Septiembre	353.8	390.0	327.9	309.5	113.8	125.9	105.1	99.3	330.8	349.2	317.8	106.4	112.8	101.9
	Octubre	363.8	398.1	339.3	323.8	116.0	127.3	107.9	102.9	337.9	353.8	326.8	107.8	113.2	103.9
	Noviembre	371.4	407.7	345.3	338.4	117.5	129.4	108.9	106.9	346.0	363.7	333.6	109.5	115.4	105.3
	Diciembre	349.3	388.6	321.3	352.5	109.5	122.2	100.3	110.1	358.4	373.2	348.0	112.3	117.4	108.7
1996 ^P	Enero	346.9	384.7	319.9	345.8	106.0	118.2	97.2	105.1	327.9	340.9	318.8	100.2	104.8	96.9
	Febrero	400.9	445.9	368.7	359.2	117.8	131.7	107.8	105.1	377.0	394.3	364.7	110.7	116.5	106.7
	Marzo	414.3	459.1	382.3	371.6	119.4	132.4	110.0	106.9	378.0	394.8	366.1	108.9	113.9	105.3
	Abril	420.9	468.8	386.6	386.9	118.9	132.5	109.2	109.4	381.4	398.2	369.7	107.8	112.6	104.4
	Mayo	426.0	467.9	396.0	380.5	118.6	130.1	110.4	106.1	386.4	398.3	378.1	107.6	110.8	105.4
	Junio	424.0	464.6	394.9	413.0	116.7	127.6	108.9	114.0	390.6	404.0	381.1	107.6	111.0	105.1
	Julio	429.8	473.6	398.4	386.2	116.7	128.0	108.5	105.1	392.4	408.4	381.2	106.6	110.4	103.9
	Agosto	436.3	479.2	405.5	392.2	117.2	128.2	109.3	105.8	398.5	414.4	387.4	107.1	110.9	104.4

FUENTE: DANE Muestra mensual manufacturera

1 4 10A Índices de salarios y prestaciones promedio del personal permanente, en la industria manufacturera, según agrupaciones industriales 1995 (septiembre-diciembre) - 1996 (enero-agosto) ^P

Base promedio mensual 1990 = 100 0

Años y meses		Salarios promedio								Prestaciones promedio					
		Nominal				Real				Nominal			Real		
		Total	Empleados	Obreros		Total	Empleados	Obreros		Total	Empleados	Obreros	Total	Empleados	Obreros
		Mes	Hora trabajada			Mes	Hora trabajada								
311 312 Alimentos															
1995	Septiembre	338.3	372.1	313.2	301.5	108.7	120.1	100.3	96.6	331.6	348.9	319.2	106.7	112.8	102.3
	Octubre	356.7	395.2	328.2	320.0	113.7	126.4	104.3	101.9	344.5	374.8	322.7	109.9	120.0	102.6
	Noviembre	366.4	405.8	337.2	338.0	115.9	128.7	106.3	106.4	349.1	365.8	337.1	110.5	116.2	106.4
	Diciembre	356.8	404.5	321.5	335.5	111.8	127.2	100.3	104.9	383.3	363.5	397.4	120.1	114.5	124.1
1996 ^P	Enero	348.1	388.6	318.0	324.2	106.3	119.4	96.5	98.5	346.6	367.1	331.9	105.9	112.9	100.9
	Febrero	386.1	436.6	348.6	344.0	113.4	128.9	101.8	100.7	381.7	408.6	362.4	112.2	120.8	106.0
	Marzo	390.2	437.4	355.2	346.7	112.3	126.1	102.1	100.4	382.3	405.8	365.4	110.2	117.2	105.1
	Abril	400.7	448.6	365.1	368.9	113.2	126.7	103.0	103.4	394.1	422.3	373.8	111.4	119.5	105.6
	Mayo	408.7	449.5	378.4	369.7	113.7	124.9	105.3	103.0	402.1	426.0	384.8	112.0	118.6	107.3
	Junio	409.9	453.3	377.7	393.4	112.8	124.5	104.0	108.6	410.3	430.9	395.4	113.0	118.5	109.1
	Julio	416.1	460.2	383.5	374.7	112.9	124.3	104.3	102.2	406.2	427.7	390.7	110.3	115.7	106.4
	Agosto	424.0	466.3	392.6	382.4	113.8	124.7	105.7	103.0	425.9	449.8	408.6	114.5	120.4	110.2
311 312 A Trilla de café															
1995	Septiembre	339.4	364.3	323.6	306.4	108.4	116.9	102.9	97.5	312.8	340.9	293.3	100.0	109.6	93.3
	Octubre	354.7	373.9	342.5	315.7	112.3	118.8	108.1	99.8	332.6	348.7	321.5	105.5	111.0	101.6
	Noviembre	364.2	386.3	350.1	319.8	114.4	121.8	109.7	100.3	345.7	370.3	328.6	108.8	117.0	103.0
	Diciembre	438.6	596.7	337.1	336.2	136.7	186.5	104.5	104.4	751.8	884.1	660.0	234.4	276.9	204.7
1996 ^P	Enero	399.8	414.2	390.6	379.3	121.2	126.4	117.8	114.6	366.2	399.2	377.2	117.3	122.1	113.8
	Febrero	390.3	423.2	369.2	336.8	113.8	124.2	107.1	97.9	387.6	429.6	358.5	113.3	126.4	104.1
	Marzo	402.9	458.4	367.4	344.6	115.3	131.4	104.9	98.4	393.0	441.9	359.1	112.6	126.8	102.6
	Abril	400.6	455.0	365.7	384.6	112.4	127.8	102.5	107.6	392.6	435.3	363.0	110.3	122.5	101.8
	Mayo	425.7	458.0	405.0	377.8	117.7	126.5	112.0	104.4	464.7	464.7	730.6	172.0	128.6	202.2
	Junio	407.1	432.3	391.0	395.8	111.3	118.0	107.0	108.6	415.6	443.0	396.6	113.8	121.2	108.6
	Julio	438.4	438.3	438.5	411.3	118.2	117.7	118.6	111.3	459.2	450.0	465.5	124.0	121.1	125.9
	Agosto	447.2	439.6	452.1	423.4	119.3	116.8	120.9	113.2	481.4	456.7	498.5	128.6	121.6	133.4
311-312 B Alimentos sin trilla de café															
1995	Septiembre	338.3	372.3	312.9	301.4	108.8	120.2	100.2	96.6	332.0	349.1	319.7	106.9	112.8	102.5
	Octubre	356.8	395.8	327.7	320.0	113.8	126.6	104.1	101.8	344.7	375.3	322.7	110.0	120.2	102.7
	Noviembre	366.5	406.4	336.7	338.6	115.9	128.9	106.1	106.6	349.2	365.7	337.2	110.5	116.2	106.4
	Diciembre	354.3	399.0	320.9	335.4	111.0	125.5	100.1	104.8	375.4	352.7	391.7	117.6	111.1	122.4
1996 ^P	Enero	346.4	387.8	315.6	322.5	105.8	119.2	95.8	96.1	345.8	366.4	330.9	105.7	112.7	100.6
	Febrero	385.9	437.0	347.9	344.1	113.4	129.1	101.6	100.7	381.6	408.1	362.5	112.2	120.7	106.0
	Marzo	389.8	436.8	354.8	348.8	112.2	126.0	102.0	100.3	382.1	405.0	365.5	110.1	117.0	105.2
	Abril	400.7	448.4	365.1	360.4	113.2	126.7	103.0	103.3	394.1	422.0	374.1	111.5	119.4	105.7
	Mayo	408.1	449.3	377.5	369.3	113.6	124.9	105.1	102.9	397.4	425.2	377.3	110.7	118.4	105.2
	Junio	410.0	453.9	377.3	393.4	112.8	124.7	103.9	108.5	410.2	430.7	395.4	113.0	118.5	109.1
	Julio	415.4	460.8	381.7	373.6	112.7	124.5	103.9	101.8	405.0	427.3	389.0	110.0	115.6	106.0
	Agosto	423.2	467.0	390.7	381.2	113.6	124.9	105.2	102.6	424.7	449.6	406.7	114.2	120.4	109.6

1 4 10A Índices de salarios y prestaciones promedio del personal permanente, en la industria manufacturera, según agrupaciones industriales 1995 (septiembre-diciembre) - 1996 (enero-agosto) ^P

Base promedio mensual 1990 = 100 0 (continuación)

Años y meses	Salarios promedio								Prestaciones promedio						
	Nominal				Real				Nominal			Real			
	Total	Empleados	Obreros		Total	Empleados	Obreros		Total	Empleados	Obreros	Total	Empleados	Obreros	
Mes			Hora trabajada	Mes			Hora trabajada								
313 Bebidas															
1995	Septiembre	337.9	352.2	323.3	321.0	108.6	113.5	103.5	102.7	397.1	418.0	377.9	127.0	134.3	120.3
	Octubre	341.4	338.2	344.6	323.2	108.7	107.9	109.5	102.7	386.7	393.8	380.3	122.6	125.3	120.2
	Noviembre	343.7	347.4	339.8	332.3	108.6	110.0	107.1	104.7	389.1	400.1	378.9	122.4	126.3	118.8
	Diciembre	378.7	379.7	377.6	344.5	118.5	119.2	117.8	107.5	434.0	442.1	426.6	135.2	138.4	132.4
1996 ^P	Enero	395.4	407.0	383.4	373.5	120.6	124.8	116.4	113.3	414.2	398.0	429.1	125.7	121.7	129.5
	Febrero	385.2	421.6	348.0	344.7	113.1	124.2	101.6	100.7	399.9	416.1	385.1	116.9	122.3	111.9
	Marzo	411.8	442.7	380.2	373.5	118.5	127.4	109.2	107.2	417.2	425.3	409.9	119.5	122.0	117.1
	Abril	429.3	465.3	392.4	391.1	121.1	131.2	110.7	110.3	451.0	466.7	436.6	126.7	131.2	122.5
	Mayo	425.9	457.9	393.2	374.2	118.4	127.0	109.5	104.2	443.2	460.7	427.2	122.7	127.4	118.3
	Junio	424.4	456.8	391.3	411.0	118.6	125.2	107.8	113.1	445.4	479.7	414.0	121.9	131.1	113.4
	Julio	425.3	457.6	392.3	384.2	115.2	123.4	106.7	104.5	454.2	484.3	426.7	122.5	130.2	115.5
	Agosto	436.3	466.6	405.3	387.2	116.9	124.5	109.1	104.2	454.2	466.6	442.8	121.2	124.2	118.6
314 Tabaco															
1995	Septiembre	426.6	411.0	439.6	405.1	137.7	133.1	141.4	130.3	361.1	339.6	377.6	116.6	110.2	121.6
	Octubre	406.8	418.7	397.1	373.4	130.2	134.4	126.8	119.5	354.2	352.3	355.7	113.5	113.3	113.7
	Noviembre	410.8	421.7	402.0	389.5	130.5	134.2	127.4	123.8	353.4	349.9	356.3	112.4	111.6	113.0
	Diciembre	401.4	406.6	397.2	456.5	126.3	128.3	124.6	143.4	519.1	409.8	603.1	163.3	129.6	189.4
1996 ^P	Enero	425.0	416.7	431.9	409.6	130.3	128.5	131.8	125.2	357.5	337.6	372.9	109.7	104.3	113.9
	Febrero	448.7	462.9	437.1	409.1	132.3	137.2	128.3	120.1	363.3	355.0	369.8	107.2	105.4	108.7
	Marzo	461.0	464.0	458.6	439.4	133.3	134.3	132.5	127.1	377.2	361.6	389.4	09.2	104.8	112.6
	Abril	457.7	470.9	447.0	430.7	129.8	133.5	126.8	122.3	368.8	355.8	378.9	104.7	101.1	107.6
	Mayo	457.3	465.6	450.4	417.2	127.8	129.9	126.0	116.9	383.1	375.4	389.0	107.2	104.9	109.0
	Junio	509.7	498.4	519.2	536.6	140.9	137.4	143.8	148.8	432.6	393.5	462.7	119.7	108.7	128.3
	Julio	549.7	548.6	550.8	493.7	149.8	148.7	150.6	135.1	474.0	469.6	477.5	129.3	127.5	130.8
	Agosto	530.6	534.2	527.8	497.3	143.1	143.3	142.8	134.8	484.5	456.7	470.7	125.4	122.7	127.5
321 Textiles															
1995	Septiembre	349.8	407.8	325.4	306.3	112.6	132.2	104.3	98.4	349.3	399.1	328.4	112.4	129.4	105.3
	Octubre	362.2	412.6	340.9	322.9	115.6	132.5	108.4	102.9	352.2	393.2	334.9	112.4	128.3	106.6
	Noviembre	360.5	425.1	333.2	328.7	114.1	135.4	105.2	103.7	350.0	401.5	328.3	110.8	127.9	103.6
	Diciembre	309.8	394.8	274.1	335.8	97.2	124.7	85.6	104.8	346.5	449.7	303.0	108.7	142.0	94.7
1996 ^P	Enero	282.1	343.9	256.1	302.5	86.2	106.1	77.8	91.9	285.4	333.9	265.0	87.2	103.0	80.6
	Febrero	367.0	446.3	332.8	332.0	107.9	132.9	97.3	97.2	382.7	428.5	335.0	106.6	127.1	98.0
	Marzo	396.0	468.5	365.4	355.4	114.2	135.6	105.1	102.1	380.7	437.4	356.9	109.8	126.7	102.7
	Abril	392.5	465.1	361.9	370.8	111.1	131.9	102.2	104.8	373.7	433.1	348.6	105.8	122.9	98.5
	Mayo	406.7	493.5	370.2	361.7	113.4	137.7	103.2	101.0	386.4	453.1	358.4	107.8	126.5	99.9
	Junio	399.0	471.2	368.7	393.5	110.1	129.9	101.7	108.6	383.5	438.3	360.4	105.8	120.9	99.4
	Julio	408.7	473.8	381.3	376.1	111.2	128.5	103.9	102.5	393.7	438.9	374.6	107.1	119.1	102.1
	Agosto	419.3	483.7	392.2	380.1	112.9	129.8	105.7	102.5	409.6	456.1	390.0	110.3	122.5	105.2

**1 4 10A Índices de salarios y prestaciones promedio del personal permanente,
en la industria manufacturera, según agrupaciones industriales
1995 (septiembre-diciembre) - 1996 (enero-agosto) ^P**

		Salarios promedio								Prestaciones promedio					
Años y meses		Nominal				Real				Nominal			Real		
		Total	Empleados	Obreros Mes	Obreros Hora trabajada	Total	Empleados	Obreros Mes	Obreros Hora trabajada	Total	Empleados	Obreros	Total	Empleados	Obreros
322 Prendas de vestir excepto calzado															
1995	Septiembre	316.4	377.0	296.6	274.8	101.8	121.6	95.2	88.2	325.7	383.0	305.2	104.8	123.7	98.0
	Octubre	337.4	430.9	307.0	285.5	107.7	137.9	97.6	90.8	346.5	434.7	314.8	110.6	139.1	100.3
	Noviembre	343.9	437.0	313.6	296.3	108.9	138.7	99.1	93.4	351.5	441.3	319.3	111.4	140.1	100.9
	Diciembre	293.4	366.9	269.5	316.8	92.0	115.5	64.3	99.2	296.6	376.1	268.1	93.1	118.4	83.9
1996 ^P	Enero	287.8	354.6	266.1	329.0	87.9	98.0	81.0	100.2	313.6	367.6	294.4	95.9	113.0	89.6
	Febrero	370.1	433.2	349.6	347.4	108.7	128.0	102.4	101.6	360.7	436.2	333.6	106.0	126.9	97.7
	Marzo	367.6	448.1	341.4	336.6	106.0	129.3	98.3	97.1	364.9	460.4	330.5	105.3	132.9	95.2
	Abril	379.8	499.7	340.7	344.9	107.5	141.3	96.4	97.6	378.1	506.3	332.0	107.0	143.2	93.9
	Mayo	389.0	492.2	355.3	342.5	108.5	136.9	99.2	95.5	395.6	515.8	352.3	110.4	143.5	98.4
	Junio	403.5	492.3	374.5	390.8	111.3	135.3	103.5	108.1	406.5	517.1	366.8	112.2	142.1	101.4
	Julio	392.7	506.4	355.7	340.1	106.9	136.9	97.0	92.9	409.2	541.3	361.6	111.4	146.4	98.7
	Agosto	402.9	528.4	362.0	340.4	108.5	141.4	97.7	91.9	420.8	560.6	369.9	113.4	150.6	99.9
323 Cuero y sus productos sucedáneos y pieles excepto calzado															
1995	Septiembre	336.7	388.4	320.5	293.3	108.4	119.0	102.9	94.0	304.9	338.6	287.4	98.2	109.3	92.3
	Octubre	349.1	390.7	327.8	302.0	111.5	125.0	104.5	96.2	315.9	362.7	291.7	100.9	115.9	93.0
	Noviembre	368.6	387.4	359.0	341.9	116.7	123.0	110.5	108.0	329.6	344.6	321.9	104.4	109.3	101.8
	Diciembre	298.5	342.7	276.0	341.6	93.7	107.9	86.4	107.1	306.7	359.4	279.5	96.3	113.0	87.5
1996 ^P	Enero	276.5	317.9	255.4	313.1	84.6	97.7	77.8	95.3	256.1	293.8	236.5	78.3	90.2	72.0
	Febrero	308.1	327.5	298.2	342.8	90.6	96.8	87.4	100.3	280.1	320.9	259.0	82.4	94.7	75.9
	Marzo	311.7	350.5	291.8	329.9	89.9	101.2	84.1	95.3	289.1	341.6	261.9	83.4	98.5	75.5
	Abril	320.8	360.0	300.8	371.4	90.8	101.8	85.1	105.3	292.2	328.9	273.2	82.7	92.9	77.4
	Mayo	334.6	357.6	322.8	369.3	93.3	99.5	90.2	103.0	300.9	329.4	286.1	83.9	91.5	79.9
	Junio	338.9	370.5	322.8	394.8	93.5	101.8	89.2	109.3	304.2	333.8	288.9	83.9	91.7	79.9
	Julio	393.3	435.2	371.9	363.3	107.0	117.7	101.5	99.4	380.3	415.8	362.0	103.5	112.3	98.8
	Agosto	388.2	448.9	357.2	363.3	104.5	120.1	96.5	98.0	387.1	452.9	353.1	104.2	121.1	95.4
324 Calzado excepto el de caucho vulcanizado moldeado o plástico															
1995	Septiembre	315.2	354.4	303.5	282.4	101.6	114.3	97.7	90.6	294.8	345.5	278.9	95.3	112.0	90.0
	Octubre	316.4	359.8	303.4	283.7	101.1	114.9	97.0	90.6	323.2	323.4	323.4	103.6	103.8	103.5
	Noviembre	327.0	358.0	317.7	304.2	103.7	113.5	100.7	96.4	315.7	305.6	319.1	100.3	97.3	101.4
	Diciembre	293.0	370.1	270.1	295.5	92.0	116.3	84.7	92.6	241.0	236.3	242.6	75.8	74.6	76.3
1996 ^P	Enero	330.6	362.0	321.2	344.8	101.1	111.1	98.1	105.1	332.3	360.1	323.6	101.9	111.0	99.0
	Febrero	356.9	386.2	347.6	326.3	105.0	114.5	102.1	96.0	332.4	352.1	326.4	98.1	104.4	96.1
	Marzo	348.6	423.3	326.4	314.4	100.7	121.9	94.3	90.6	338.4	410.1	315.8	98.0	118.7	91.5
	Abril	377.5	413.0	367.0	357.6	107.0	116.6	104.1	101.3	403.6	420.2	398.6	114.7	119.2	113.3
	Mayo	405.2	462.4	388.2	352.2	113.2	128.4	108.7	98.4	348.4	359.9	344.9	97.6	100.4	96.8
	Junio	391.3	458.4	371.0	386.5	108.2	126.0	102.8	107.0	376.5	444.9	354.9	104.4	122.6	98.5
	Julio	403.4	468.8	383.9	361.5	110.0	126.5	105.1	98.8	410.8	475.0	390.8	112.3	128.8	107.1
	Agosto	413.5	474.2	395.5	385.2	111.6	126.7	107.1	104.2	364.9	418.9	347.9	98.7	112.4	94.4

**1 4 10A Indices de salarios y prestaciones promedio del personal permanente,
en la industria manufacturera, segun agrupaciones industriales
1995 (septiembre-diciembre) - 1996 (enero-agosto) ^P**

		Salarios promedio								Prestaciones promedio					
		Nominal				Real				Nominal			Real		
Años y meses		Total	Empleados	Obreros		Total	Empleados	Obreros		Total	Empleados	Obreros	Total	Empleados	Obreros
				Mes	Hora trabajada			Me	Hora trabajada						
331 Industria de madera sus productos y corcho excepto muebles															
1995	Septiembre	336.9	341.7	333.9	316.4	108.1	110.3	106.8	101.1	289.7	288.7	292.2	93.0	93.3	92.9
	Octubre	341.1	342.9	339.9	325.7	108.5	109.6	107.9	103.4	299.1	296.2	300.9	95.3	94.8	95.6
	Noviembre	357.1	358.0	356.5	355.4	112.7	113.5	112.3	111.9	305.6	308.2	304.0	96.6	97.8	95.9
	Diciembre	331.3	350.8	319.4	350.9	103.6	110.3	99.5	109.2	337.5	356.1	326.3	105.7	112.1	101.8
1996 ^P	Enero	309.6	309.2	309.7	361.4	94.3	94.9	93.9	109.7	263.6	273.3	257.7	80.4	84.0	78.3
	Febrero	385.4	398.0	377.7	379.1	113.0	117.5	110.2	110.6	328.2	348.7	316.0	96.3	103.0	92.3
	Marzo	401.9	402.9	401.3	393.2	115.5	116.1	115.2	112.8	372.1	364.0	376.9	107.1	105.0	108.3
	Abril	401.6	410.7	396.0	396.8	113.3	116.0	111.6	111.9	356.3	364.7	351.3	100.6	103.1	99.2
	Mayo	397.5	401.5	395.0	384.5	110.5	111.5	109.8	107.0	347.9	352.5	345.1	96.8	98.0	96.1
	Junio	405.9	402.9	407.6	428.4	111.6	110.6	112.2	117.7	350.2	350.0	350.2	96.4	96.2	96.5
	Julio	424.0	432.0	419.1	400.1	114.9	116.6	113.9	108.8	373.9	377.0	372.0	101.5	101.9	101.3
	Agosto	407.5	427.2	395.5	385.7	109.3	114.2	106.4	103.8	355.8	375.6	343.9	95.6	100.5	92.6
332 Muebles de madera y accesorios, excepto los que son principalmente metálicos															
1995	Septiembre	347.9	368.0	338.9	311.1	111.6	118.9	108.4	99.3	332.4	351.3	324.1	106.7	113.5	103.7
	Octubre	351.0	368.4	343.3	330.8	111.7	117.9	109.0	105.0	333.8	343.9	329.3	106.3	110.1	104.6
	Noviembre	364.7	377.9	358.8	338.7	115.2	120.0	113.0	106.5	342.1	350.5	338.4	108.1	111.3	106.6
	Diciembre	314.6	358.2	295.3	352.2	98.4	112.8	92.1	108.6	265.2	253.9	270.1	82.9	79.9	84.3
1996 ^P	Enero	305.3	353.0	284.2	342.5	93.1	108.6	86.2	104.0	329.1	365.4	313.1	100.4	112.4	95.0
	Febrero	403.0	453.0	380.9	361.2	118.2	133.9	111.2	105.5	381.3	417.3	365.5	111.8	123.4	106.7
	Marzo	407.1	465.1	381.5	365.0	117.1	134.3	109.5	105.0	417.6	455.6	400.9	120.2	131.5	115.2
	Abril	403.6	467.2	375.6	367.0	114.0	132.1	105.9	103.4	413.7	458.7	394.0	116.8	129.7	111.1
	Mayo	419.2	463.6	399.6	378.1	116.6	129.0	111.2	105.0	435.0	462.9	422.8	121.1	128.8	117.7
	Junio	417.6	464.8	396.8	401.6	114.9	127.8	109.2	110.7	433.4	463.9	420.0	119.3	127.6	115.7
	Julio	427.5	483.1	403.0	375.7	116.1	130.6	109.6	102.4	443.0	480.4	426.5	120.3	129.9	116.0
	Agosto	423.3	484.8	396.1	373.6	113.7	129.8	106.5	100.3	437.7	482.1	418.2	117.6	129.1	112.6
341 Papel y sus productos															
1995	Septiembre	355.3	413.1	323.4	307.9	114.4	133.7	103.7	98.6	308.2	308.9	307.8	98.8	99.6	98.4
	Octubre	370.4	425.0	340.2	330.7	118.3	136.3	108.3	105.2	308.7	322.5	301.7	98.2	103.0	95.7
	Noviembre	371.8	430.2	339.6	342.0	117.8	136.8	107.2	107.9	300.2	308.6	295.9	94.7	97.8	93.1
	Diciembre	380.4	430.4	352.8	370.2	119.3	135.7	110.2	115.6	289.3	317.9	274.7	90.4	99.9	85.6
1996 ^P	Enero	357.4	399.2	334.3	364.1	109.2	123.0	101.6	110.6	276.8	278.6	275.9	84.3	85.5	83.6
	Febrero	389.8	462.4	349.8	349.4	114.7	136.9	102.3	102.2	559.0	593.6	541.5	163.7	175.1	157.9
	Marzo	396.8	467.0	358.1	358.9	114.5	135.0	103.1	103.1	357.9	390.7	341.2	102.9	112.5	97.9
	Abril	413.0	475.2	378.7	383.0	116.9	134.6	107.0	108.1	335.0	319.6	342.8	94.4	90.2	96.6
	Mayo	420.8	477.0	389.7	376.9	117.3	132.9	108.7	105.2	361.9	319.4	383.4	100.5	88.7	106.6
	Junio	410.0	482.8	380.8	386.9	113.1	127.5	105.1	106.8	357.5	348.8	361.9	98.3	95.7	99.6
	Julio	434.0	498.0	398.7	389.2	118.0	134.9	108.6	106.1	372.7	372.2	373.0	101.0	100.4	101.3
	Agosto	433.8	485.5	405.2	395.9	116.7	130.2	109.3	106.6	356.9	376.8	346.7	95.7	100.6	93.2

**1 4 10A Índices de salarios y prestaciones promedio del personal permanente,
en la industria manufacturera, según agrupaciones industriales
1995 (septiembre-diciembre) - 1996 (enero-agosto) ^P**

Base promedio mensual 1990 = 100 0 (continuación)

Años y meses		Salarios promedio								Prestaciones promedio					
		Nominal				Real				Nominal			Real		
		Total	Empleados	Obreros		Total	Empleados	Obreros		Total	Empleados	Obreros	Total	Empleados	Obreros
Mes	Hora trabajada			Mes	Hora trabajada										
342 Imprentas, editoriales y conexas															
1995	Septiembre	381 1	402 8	359 7	330 3	122 6	130 1	115 3	105 8	273 2	314 5	240 4	88 0	101 6	77 1
	Octubre	385 3	403 5	367 4	348 7	122 9	129 0	116 9	110 8	272 4	313 1	240 0	87 0	100 2	76 4
	Noviembre	389 8	412 1	367 8	349 9	123 4	130 7	116 1	110 4	282 2	332 1	242 6	89 5	105 4	76 6
	Diciembre	377 8	400 3	355 6	394 5	118 5	125 9	111 1	123 2	299 7	343 7	264 8	94 1	108 2	82 8
1996 ^P	Enero	393 7	409 7	378 0	384 8	120 4	125 9	114 9	116 8	275 1	314 3	243 9	84 2	96 6	74 2
	Febrero	451 4	484 4	438 6	411 2	132 7	137 2	128 3	120 3	314 7	357 3	280 8	92 6	105 6	82 2
	Marzo	467 4	493 8	441 4	420 2	134 7	142 4	127 0	120 7	329 7	386 6	284 4	95 1	111 6	81 9
	Abril	484 7	506 6	463 2	433 6	137 0	143 2	130 9	122 5	339 0	389 4	299 0	95 9	110 1	84 6
	Mayo	488 4	500 6	476 4	433 6	136 0	139 2	132 8	120 7	345 9	393 8	307 8	96 4	109 5	85 9
	Junio	478 0	490 7	465 4	450 8	131 6	134 8	128 4	124 2	337 5	382 1	302 1	93 0	105 0	83 4
	Julio	481 0	497 3	464 9	429 8	130 5	134 4	126 7	117 2	339 9	389 2	300 6	92 3	105 2	82 0
	Agosto	479 4	486 0	472 8	457 7	128 7	130 0	127 4	123 5	344 7	397 1	303 1	92 7	106 3	81 8
351 Sustancias químicas industriales															
1995	Septiembre	381 1	424 3	331 9	329 5	122 7	136 8	106 4	105 7	313 1	335 5	289 2	100 8	108 2	92 7
	Octubre	385 7	421 1	345 3	342 4	123 1	134 5	109 9	109 0	318 7	333 5	302 8	101 6	106 8	96 3
	Noviembre	396 7	432 5	356 0	362 1	125 6	137 1	112 4	114 4	329 5	341 5	316 7	104 3	108 3	99 9
	Diciembre	375 8	414 4	331 9	354 1	117 9	130 2	103 7	110 6	353 9	346 4	362 0	110 9	108 9	113 1
1996 ^P	Enero	411 8	445 4	373 6	368 4	125 9	136 7	113 6	117 5	331 2	335 4	326 6	101 2	103 0	98 2
	Febrero	442 2	493 8	383 3	385 2	130 1	145 7	112 1	112 7	345 2	362 3	326 8	101 5	106 9	95 5
	Marzo	460 6	513 3	400 5	408 6	132 7	147 9	115 2	117 5	352 0	357 5	346 2	101 4	103 0	99 6
	Abril	473 4	526 6	412 8	428 6	133 8	148 6	116 6	121 0	348 2	346 8	349 9	98 3	97 9	96 8
	Mayo	479 8	533 5	418 6	413 0	133 5	148 1	118 7	115 1	364 9	373 5	355 7	101 5	103 8	99 1
	Junio	476 6	511 4	437 0	457 2	131 1	140 3	120 6	126 2	369 1	362 5	376 2	101 5	99 5	103 7
	Julio	466 3	507 8	418 9	423 4	128 4	137 1	114 2	115 3	360 5	364 3	356 4	97 8	98 4	97 1
	Agosto	471 2	520 5	415 1	419 4	126 4	139 0	111 9	113 0	363 5	369 7	356 9	97 5	98 8	96 2
352 Otros productos químicos															
1995	Septiembre	388 7	407 9	350 2	323 6	125 1	131 6	112 0	103 4	301 1	318 9	271 3	97 1	103 2	87 0
	Octubre	397 5	417 3	357 9	327 9	126 8	133 3	113 6	104 0	299 3	306 2	287 9	95 7	98 1	91 6
	Noviembre	408 2	427 8	368 9	345 2	129 2	135 6	116 2	108 6	313 9	328 9	288 8	99 6	104 6	91 2
	Diciembre	360 6	375 2	331 3	392 6	113 1	117 9	103 3	122 3	312 1	297 1	336 9	98 0	93 7	105 3
1996 ^P	Enero	377 6	393 4	345 8	390 4	115 5	120 8	104 9	118 4	321 6	340 6	290 1	98 6	104 9	88 2
	Febrero	449 4	456 4	435 2	398 9	132 1	134 7	127 0	116 4	340 2	348 9	325 7	100 3	103 3	95 3
	Marzo	461 5	473 0	438 4	412 2	132 8	136 3	125 9	118 4	348 7	362 3	326 0	100 6	104 7	93 8
	Abril	465 8	481 1	435 1	423 3	131 5	135 8	122 7	119 3	350 0	367 8	320 4	99 1	104 1	90 6
	Mayo	445 0	449 2	436 6	410 3	123 7	124 8	121 4	114 1	349 9	362 5	329 0	97 5	101 0	91 7
	Junio	454 7	461 4	441 4	442 5	124 9	126 6	121 5	122 0	339 9	349 8	323 4	93 7	96 3	89 2
	Julio	457 4	464 9	442 3	416 4	123 7	125 5	120 2	113 2	340 7	350 6	324 3	92 5	94 9	86 4
	Agosto	4 8 9	470 0	436 6	412 0	122 9	125 6	117 4	110 9	338 0	347 2	322 7	90 8	93 0	87 0

1 4 10A Índices de salarios y prestaciones promedio del personal permanente, en la industria manufacturera, según agrupaciones industriales 1995 (septiembre-diciembre) - 1996 (enero-agosto) ^P

Basa, promedio mensual 1990 = 100 0 (continuación)

Años y meses	Salarios promedio								Prestaciones promedio						
	Nominal				Real				Nominal			Real			
	Total	Empleados	Obreros		Total	Empleados	Obreros		Total	Empleados	Obreros	Total	Empleados	Obreros	
Mes			Hora trabajada	Mes			Hora trabajada								
353 Derivados del petróleo producidos en refinería															
1995	Septiembre	324.7	330.8	320.0	261.0	104.4	106.8	102.6	83.7	281.5	311.7	260.3	90.4	100.4	83.4
	Octubre	331.7	334.3	329.6	274.7	105.7	106.9	104.9	87.3	303.6	338.5	279.2	96.7	107.9	88.8
	Noviembre	345.9	347.3	344.8	289.1	109.4	110.2	108.9	91.3	404.0	518.3	324.1	127.8	164.0	102.2
	Diciembre	316.0	311.9	319.3	269.7	99.0	98.1	99.8	90.5	399.1	392.5	403.8	124.8	123.1	126.1
1996 ^P	Enero	326.5	289.0	355.6	286.8	99.6	88.8	108.1	90.2	298.3	287.6	305.8	90.9	88.1	92.9
	Febrero	345.4	325.1	361.1	308.1	101.4	96.0	105.6	90.2	325.8	351.9	307.2	95.5	103.6	89.8
	Marzo	363.9	336.7	385.1	332.5	104.8	97.1	110.8	95.6	320.6	320.2	321.0	92.2	92.1	92.3
	Abril	365.3	331.7	391.4	321.9	103.2	93.7	110.6	90.9	309.8	306.9	311.9	87.4	86.5	88.1
	Mayo	372.8	332.6	403.7	341.5	103.7	92.5	112.6	95.2	396.7	461.4	351.4	110.3	127.9	97.9
	Junio	376.1	348.9	397.3	355.3	103.5	95.8	109.6	98.0	418.4	374.6	449.0	115.0	102.6	123.8
	Julio	369.9	368.3	371.1	309.2	100.4	99.5	101.1	84.2	330.6	364.5	307.0	89.8	98.2	83.6
	Agosto	390.3	398.1	384.2	316.3	104.8	106.4	103.6	85.3	341.2	382.2	312.6	91.5	101.9	84.2
354 Productos diversos derivados del petróleo y del carbón															
1995	Septiembre	383.0	343.7	428.8	412.6	122.7	110.8	136.8	132.0	283.6	234.7	334.9	90.9	76.0	108.7
	Octubre	368.1	341.3	399.2	390.2	117.0	108.9	126.5	123.9	274.3	232.7	317.9	87.2	74.6	100.6
	Noviembre	360.8	337.7	387.6	395.7	113.8	107.0	121.9	124.3	270.5	232.3	310.3	85.3	73.9	97.4
	Diciembre	337.1	309.2	369.6	413.2	105.3	97.1	115.0	128.6	248.4	200.1	299.1	77.6	63.1	92.9
1996 ^P	Enero	386.7	349.0	430.4	444.4	117.7	107.0	130.3	134.6	301.1	254.2	350.3	91.7	76.3	105.9
	Febrero	445.3	422.0	472.4	459.3	130.4	124.4	137.6	133.7	324.7	287.0	363.8	95.1	85.0	105.8
	Marzo	437.5	407.3	472.4	465.9	125.5	117.3	135.4	133.7	325.1	286.7	365.1	93.4	82.9	104.4
	Abril	445.2	412.2	483.6	479.1	125.3	116.3	136.1	135.0	323.5	281.8	367.0	91.2	79.8	103.1
	Mayo	448.8	416.7	488.0	466.2	124.5	115.6	135.0	129.5	332.7	291.0	376.2	92.4	81.1	104.3
	Junio	446.1	418.0	478.6	501.4	122.3	114.6	131.5	138.0	323.9	277.6	372.3	88.9	76.5	102.1
	Julio	473.5	447.0	504.3	478.5	128.0	120.5	136.9	129.9	344.6	299.9	391.1	93.3	81.2	106.0
	Agosto	465.5	447.5	486.4	465.6	124.5	119.4	130.6	125.2	337.5	294.7	382.1	90.4	79.0	102.4
355 Productos de caucho															
1995	Septiembre	395.9	420.2	383.1	348.0	127.3	135.7	122.8	111.6	412.1	407.4	414.8	132.4	131.6	132.8
	Octubre	404.8	447.9	381.9	375.0	129.1	143.3	121.5	119.5	426.7	450.0	414.4	138.0	143.9	131.7
	Noviembre	403.3	451.6	377.6	388.1	127.6	143.3	119.2	122.7	428.9	453.8	415.7	135.6	144.0	131.1
	Diciembre	349.7	436.8	303.4	378.9	109.7	137.4	94.8	118.5	347.1	477.7	277.0	108.9	150.3	88.5
1996 ^P	Enero	361.4	394.3	343.9	397.6	110.4	121.2	104.6	121.0	396.2	371.1	409.9	120.8	114.0	124.5
	Febrero	419.9	479.5	388.2	385.0	123.4	141.7	113.8	112.8	460.2	468.8	455.7	135.0	136.5	133.1
	Marzo	441.6	502.3	409.3	399.8	127.3	144.9	117.8	115.1	463.0	478.5	454.8	133.3	138.0	130.7
	Abril	442.3	500.3	411.4	429.4	125.1	141.4	116.3	121.4	456.8	467.8	451.0	129.0	132.2	127.3
	Mayo	448.4	519.6	410.6	406.7	125.0	144.5	114.5	113.4	484.9	488.0	483.5	135.0	135.7	134.7
	Junio	456.6	500.1	433.5	552.1	125.8	137.4	119.6	152.4	431.8	469.7	411.8	118.9	129.0	113.4
	Julio	467.8	514.9	442.8	512.7	127.1	139.2	120.7	139.9	478.4	485.3	474.8	129.9	131.2	129.3
	Agosto	544.2	564.8	533.4	532.5	146.4	151.1	143.8	143.5	571.5	547.1	584.8	153.6	146.3	157.5

1 4 10A Índices de salarios y prestaciones promedio del personal permanente, en la industria manufacturera, según agrupaciones industriales 1995 (septiembre-diciembre) - 1996 (enero-agosto) ^P

Años y meses		Salarios promedio								Prestaciones promedio					
		Nominal				Real				Nominal			Real		
		Total	Empleados	Obreros		Total	Empleados	Obreros		Total	Empleados	Obreros	Total	Empleados	Obreros
				Mes	Hora trabajada			Mes	Hora trabajada						
356 Productos plásticos															
1995	Septiembre	364.6	437.2	320.2	300.6	117.3	140.9	102.7	96.4	332.7	383.7	300.6	107.1	123.7	96.6
	Octubre	365.0	445.8	316.6	302.7	116.7	142.3	100.8	96.4	338.9	401.4	299.6	108.2	128.1	95.5
	Noviembre	390.0	450.5	353.0	341.1	123.4	142.6	111.5	107.9	366.9	403.9	343.6	116.2	127.9	108.7
	Diciembre	352.2	424.8	307.9	345.6	110.4	133.4	96.2	107.9	339.2	361.2	325.4	106.4	113.4	101.9
1996 ^P	Enero	337.9	397.6	301.5	322.6	103.2	121.9	91.7	97.9	351.0	349.7	351.8	107.2	107.2	107.2
	Febrero	407.5	490.9	356.5	346.1	119.8	144.7	104.3	101.5	379.0	435.2	343.6	111.5	128.3	100.7
	Marzo	415.0	491.7	369.5	351.7	119.8	141.5	106.4	101.1	366.7	438.4	354.1	111.5	126.2	102.1
	Abril	418.1	491.5	372.0	370.5	118.2	139.2	105.2	104.7	390.7	436.1	362.2	110.5	123.0	102.6
	Mayo	441.5	522.2	392.2	375.0	123.0	144.9	109.4	104.7	385.3	427.5	338.7	107.4	118.6	100.2
	Junio	434.7	533.8	374.1	390.4	119.7	146.3	103.3	107.9	360.1	434.4	345.9	104.8	119.1	95.6
	Julio	431.6	24.6	374.8	367.0	117.2	141.5	102.2	99.5	368.2	431.6	349.5	103.6	116.4	95.4
	Agosto	430.4	523.1	373.9	367.9	115.7	139.6	100.9	99.1	380.3	433.5	346.7	102.3	115.7	93.7
361 Objetos de barro, loza y porcelana															
1995	Septiembre	338.5	421.9	306.4	311.7	108.9	116.5	98.2	101.0	265.8	315.6	246.8	85.6	102.2	79.2
	Octubre	350.4	429.4	320.0	324.1	111.6	137.6	101.8	103.2	275.6	321.6	258.0	88.0	103.2	82.2
	Noviembre	363.3	439.4	334.0	350.1	115.0	139.7	105.4	110.3	286.4	330.7	269.5	90.7	105.3	85.2
	Diciembre	396.0	431.3	382.4	372.8	124.1	135.9	119.5	116.3	420.0	483.5	395.7	131.7	152.6	123.6
1996 ^P	Enero	371.5	409.5	356.8	362.0	113.4	126.1	106.5	110.0	297.9	311.6	292.6	91.0	96.1	89.0
	Febrero	398.7	423.3	378.0	370.5	117.1	133.8	110.6	108.5	310.0	344.4	305.1	92.9	102.1	89.3
	Marzo	394.0	454.5	368.7	338.8	113.5	132.8	106.1	103.2	314.5	332.1	300.1	90.7	101.9	86.5
	Abril	420.5	507.7	401.2	386.7	118.9	133.3	113.4	110.0	333.0	359.9	322.6	94.3	102.0	91.3
	Mayo	431.6	488.7	409.5	399.0	120.3	136.1	114.2	111.1	342.7	380.8	328.2	93.6	106.2	97.0
	Junio	421.4	488.9	397.4	427.9	116.2	133.2	103.0	117.8	340.5	375.7	327.8	94.0	103.0	90.6
	Julio	426.9	2.5	401.6	390.2	116.1	133.3	109.4	106.2	343.3	378.6	329.8	93.5	102.6	90.0
	Agosto	434.4	507.5	406.2	394.5	116.9	136.0	109.5	106.2	345.9	389.1	329.4	93.2	104.4	88.9
362 Vidrio y productos de vidrio															
1995	Septiembre	344.8	391.7	329.1	311.6	112.0	127.0	105.5	101.2	345.5	379.1	331.2	111.1	122.2	106.2
	Octubre	355.7	391.3	340.3	330.6	111.3	124.8	108.2	101.1	361.0	379.7	353.0	115.1	121.3	112.4
	Noviembre	366.4	404.3	350.0	346.0	115.8	127.9	110.4	109.0	373.8	395.0	364.7	118.7	125.1	113.2
	Diciembre	401.1	412.3	396.2	417.1	125.5	139.4	123.7	130.4	425.5	401.2	407.3	142.5	119.7	152.4
1996	Enero	380.9	395.1	374.8	374.7	116.1	121.1	113.9	113.7	399.2	391.3	402.0	121.8	120.1	122.5
	Febrero	454.8	441.9	339.0	365.2	112.9	120.5	105.1	106.8	380.3	431.4	367.0	113.7	127.2	107.4
	Marzo	414.1	440.3	400.1	387.7	119.0	128.4	115.7	111.1	412.1	420.0	413.1	120.4	121.8	118.9
	Abril	413.1	456.2	423.1	424.8	120.3	128.6	119.5	119.9	457.8	456.7	452.5	126.2	128.9	128.0
	Mayo	437.6	458.0	428.8	420.3	121.8	127.0	119.5	117.1	448.3	448.7	448.1	124.9	124.5	125.0
	Junio	440.5	460.2	431.7	448.9	121.2	126.1	119.0	123.7	441.8	441.3	442.1	121.8	121.0	122.1
	Julio	436.2	478.6	420.6	411.6	119.0	129.0	114.6	112.1	441.9	449.4	444.2	120.1	123.9	118.4
	Agosto	441.1	484.0	428.3	418.5	119.6	129.1	115.4	112.6	455.2	475.1	440.9	122.5	126.0	120.6

1 4 10A Índices de salarios y prestaciones promedio del personal permanente, en la industria manufacturera, según agrupaciones industriales 1995 (septiembre-diciembre) - 1996 (enero-agosto) ^P

Base promedio mensual 1990 = 100 D (continuación)

Años y meses	Salarios promedio								Prestaciones promedio						
	Nominal				Real				Nominal			Real			
	Total	Empleados	Obreros		Total	Empleados	Obreros		Total	Empleados	Obreros	Total	Empleados	Obreros	
			Mes	Hora trabajada			Mes	Hora trabajada							
369 Otros productos minerales no metálicos															
1995	Septiembre	362.4	408.3	335.9	318.0	116.6	131.9	107.7	101.4	297.4	296.8	297.7	95.8	96.0	95.7
	Octubre	384.3	427.1	359.6	348.9	122.6	136.6	114.4	111.1	330.3	308.1	343.8	105.5	98.7	109.7
	Noviembre	390.0	433.0	365.2	358.2	123.4	137.4	115.3	113.1	332.9	314.1	344.2	105.5	99.8	109.0
	Diciembre	392.2	447.3	360.4	393.4	123.0	140.8	112.6	122.8	398.0	351.0	426.4	124.9	110.6	133.6
1996 ^P	Enero	394.8	429.4	374.8	388.3	120.6	132.0	113.9	118.1	323.9	305.5	335.1	99.1	94.0	102.1
	Febrero	439.7	512.0	398.0	390.3	129.3	151.3	116.4	114.3	362.5	357.0	365.8	106.7	105.6	107.3
	Marzo	441.3	493.2	410.2	406.1	127.2	142.9	118.0	117.0	366.9	356.3	373.3	105.9	102.9	107.7
	Abril	436.5	496.6	401.9	420.6	123.4	140.4	113.6	118.9	356.4	351.7	359.2	100.9	99.5	101.8
	Mayo	445.9	494.0	418.1	411.8	124.2	137.4	116.6	114.6	367.8	352.4	377.1	102.7	98.1	105.4
	Junio	443.7	512.2	404.2	426.9	122.3	140.8	111.5	117.7	361.0	356.0	364.1	99.7	97.9	100.7
	Julio	450.9	507.9	418.1	409.0	122.5	137.3	113.9	111.5	369.5	353.4	379.2	100.6	95.6	103.6
	Agosto	449.6	509.5	415.0	406.9	120.9	136.3	111.9	109.6	367.0	354.3	374.6	98.9	94.9	101.3
371 Industrias básicas de hierro y acero															
1995	Septiembre	367.6	390.5	350.5	342.4	117.7	125.6	111.8	109.2	356.0	325.0	377.9	113.9	104.6	120.5
	Octubre	370.7	389.7	356.4	363.9	117.7	124.2	112.8	115.4	357.4	322.6	382.1	113.4	102.8	121.0
	Noviembre	369.6	390.2	354.2	375.1	116.5	123.4	111.2	117.7	357.3	324.2	380.8	112.5	102.5	119.6
	Diciembre	356.2	362.9	351.3	355.5	111.1	113.8	109.2	110.4	295.9	291.6	299.0	92.3	91.4	93.0
1996 ^P	Enero	358.4	368.6	350.8	353.6	109.0	112.9	106.1	106.9	337.2	308.5	357.5	102.4	94.5	108.1
	Febrero	424.8	432.2	419.2	421.8	124.2	127.2	122.0	122.7	403.4	354.4	439.1	117.8	104.3	127.5
	Marzo	459.4	471.0	400.6	453.5	131.7	135.4	129.0	130.0	427.3	371.9	466.5	122.4	106.9	133.8
	Abril	436.5	458.1	420.3	439.2	122.8	129.0	118.1	123.5	409.2	376.0	432.7	115.1	105.9	121.7
	Mayo	452.2	472.0	437.4	448.4	125.4	130.8	121.3	124.4	361.8	230.8	454.6	100.2	63.9	126.1
	Junio	426.5	453.7	406.2	451.9	116.9	124.2	111.5	124.1	422.2	386.6	447.5	115.7	105.8	122.8
	Julio	442.6	452.9	434.8	442.9	119.6	122.0	117.9	120.0	414.2	367.2	447.4	112.0	96.9	121.3
	Agosto	446.6	460.8	439.4	448.0	120.0	122.8	117.8	120.3	417.6	372.2	449.8	111.7	99.2	120.7
372 Industrias básicas de metales no ferrosos															
1995	Septiembre	383.5	540.4	272.7	270.8	123.9	174.7	87.7	87.1	305.6	417.2	228.4	98.7	134.9	73.5
	Octubre	397.7	528.4	305.4	282.2	127.3	169.0	97.5	90.0	307.7	401.9	242.7	98.1	128.7	77.5
	Noviembre	396.6	555.2	284.5	288.1	126.0	176.2	90.1	91.1	311.4	430.4	229.2	99.0	136.7	72.6
	Diciembre	342.8	468.5	253.9	263.9	107.9	147.4	79.6	82.8	284.9	365.9	229.1	89.7	115.2	71.8
1996 ^P	Enero	366.4	535.9	246.6	282.2	112.5	164.7	75.2	86.0	292.8	420.5	204.5	89.9	179.4	62.4
	Febrero	394.6	523.3	303.8	283.5	116.4	154.6	89.1	83.1	308.6	392.4	250.7	91.0	116.1	73.6
	Marzo	426.9	573.4	323.4	310.9	123.4	165.4	93.3	89.7	336.7	437.8	266.9	97.4	126.4	77.0
	Abril	416.5	580.3	300.8	313.6	118.1	164.0	85.3	88.8	327.6	446.7	245.7	92.9	126.2	69.7
	Mayo	431.2	562.2	328.7	306.9	120.4	156.3	94.7	86.0	317.7	408.7	255.0	88.8	113.7	71.3
	Junio	433.4	565.2	340.4	359.1	119.7	155.3	94.2	99.4	327.2	412.4	268.3	90.4	113.4	74.2
	Julio	436.7	576.0	338.4	351.1	118.9	155.6	92.5	96.0	301.3	400.2	231.0	82.0	108.3	63.7
	Agosto	457.1	583.0	382.4	366.9	123.1	150.6	103.4	99.1	352.2	394.1	323.5	94.9	105.5	87.5

1.4.10A Índices de salarios y prestaciones promedio del personal permanente, en la industria manufacturera, según agrupaciones industriales 1995 (septiembre-diciembre) 1996 (enero-agosto) ^D

Base promedio mensual 1990 = 100.0 (continuación)

Años y meses		Salarios promedio								Prestaciones promedio					
		Nominal				Real				Nominal			Real		
		Total	Empleados	Obreros		Total	Empleados	Obreros		Total	Empleados	Obreros	Total	Empleados	Obreros
		Mes	Hora trabajada			Mes	Hora trabajada								
381 Productos metálicos, excepto maquinaria y equipo															
1995	Septiembre	342.7	355.3	334.9	306.2	110.1	114.6	107.2	97.9	363.6	369.4	359.9	116.9	119.3	115.4
	Octubre	336.2	349.3	328.0	311.1	107.1	111.6	104.2	98.7	357.7	363.8	353.8	114.1	116.4	112.6
	Noviembre	354.0	369.6	344.3	332.8	111.9	117.2	108.5	104.8	361.5	375.8	375.8	120.7	123.9	118.7
	Diciembre	315.8	346.1	296.8	347.8	98.9	108.8	92.6	108.5	330.9	352.2	317.9	103.7	110.8	99.2
1996 ^P	Enero	420.3	349.8	301.8	331.5	97.7	107.4	91.6	100.7	355.9	375.8	343.0	108.7	115.5	104.3
	Febrero	392.3	406.4	383.4	371.2	115.1	119.9	112.0	108.5	412.2	412.2	412.2	121.1	121.8	120.6
	Marzo	402.0	421.9	389.5	374.2	115.7	121.6	111.9	107.7	419.8	425.9	415.6	120.9	120.9	119.6
	Abril	406.6	439.5	386.3	379.6	114.9	124.1	109.0	107.3	432.6	449.8	421.6	122.3	127.1	118.2
	Mayo	404.3	433.0	386.3	362.0	112.5	120.3	107.6	100.7	433.9	453.8	421.3	120.9	126.2	117.5
	Junio	389.9	426.0	383.6	393.5	110.0	116.9	105.7	108.5	432.2	447.5	422.5	119.1	123.0	116.6
	Julio	410.5	434.5	395.5	366.6	111.4	117.3	107.6	99.9	440.0	460.5	426.9	119.5	124.5	116.4
	Agosto	405.8	424.4	394.1	368.5	108.8	113.4	106.1	99.1	430.1	433.3	428.0	115.6	115.9	115.4
382 Maquinaria, excepto la eléctrica															
1995	Septiembre	358.7	401.9	332.9	315.8	115.3	129.8	108.6	101.1	321.2	356.4	299.2	103.3	115.8	85.9
	Octubre	367.9	409.4	343.1	329.3	117.3	131.0	109.1	104.5	330.8	367.8	305.7	104.9	117.7	97.2
	Noviembre	373.1	422.8	343.4	333.8	118.0	134.2	108.3	105.4	332.7	373.7	309.4	105.3	118.7	97.9
	Diciembre	329.9	368.8	306.2	334.9	103.3	116.3	95.6	104.5	382.9	365.4	393.3	119.9	115.0	122.8
1996 ^P	Enero	374.9	381.3	291.2	344.7	99.2	117.2	88.4	104.5	282.2	327.8	255.1	86.2	100.8	77.5
	Febrero	398.9	449.4	368.8	356.0	117.2	132.8	107.8	104.1	309.4	396.1	353.6	108.5	117.1	103.4
	Marzo	425.6	480.2	392.9	379.9	122.6	138.6	113.0	109.1	372.1	407.6	451.1	107.2	117.6	101.0
	Abril	415.0	477.4	377.7	378.5	117.3	135.0	108.6	106.7	372.5	408.5	352.4	100.3	115.0	99.5
	Mayo	432.8	492.1	397.4	376.8	120.5	136.9	110.7	104.9	377.6	420.9	352.0	105.2	117.1	98.1
	Junio	436.9	487.0	407.1	425.4	120.3	133.8	112.2	117.2	385.7	403.0	375.4	106.3	110.9	103.5
	Julio	433.0	502.6	414.4	374.0	117.6	135.9	108.6	101.6	376.2	419.9	382.7	102.2	112.4	96.1
	Agosto	432.3	499.2	392.4	383.0	116.1	133.6	105.7	103.2	397.2	411.9	388.4	106.7	110.2	104.7
383 Maquinaria aparatos accesorios y suministros eléctricos															
1995	Septiembre	388.7	394.3	343.8	311.4	118.5	127.4	109.9	99.4	310.4	346.9	276.2	100.0	112.1	86.5
	Octubre	379.4	398.7	360.7	330.7	120.9	127.5	114.5	104.8	314.4	304.8	278.5	100.4	113.6	87.9
	Noviembre	387.8	410.2	366.1	351.3	122.6	130.2	115.2	110.6	325.6	361.3	292.2	103.1	114.8	82.2
	Diciembre	356.1	370.9	341.6	306.8	111.5	116.7	106.4	123.6	299.2	327.9	272.4	93.9	103.3	80.0
1996 ^P	Enero	329.6	351.2	308.6	349.5	100.7	109.0	93.6	99.2	295.6	317.3	275.7	90.4	97.6	83.6
	Febrero	427.8	453.2	403.1	364.1	125.6	133.9	117.6	106.3	338.1	309.5	318.1	99.4	106.3	93.0
	Marzo	432.9	458.4	408.1	370.8	124.6	132.3	117.1	106.3	350.8	389.1	306.6	101.1	114.9	88.2
	Abril	452.3	473.0	432.2	409.1	117.7	133.7	121.8	115.3	340.7	343.2	336.3	96.3	97.1	95.6
	Mayo	448.2	459.1	437.4	398.0	124.6	127.7	121.6	110.6	348.3	353.1	343.8	97.0	98.3	95.8
	Junio	442.2	461.7	423.1	426.9	121.6	126.4	116.4	117.4	340.5	350.2	331.5	93.8	96.3	91.4
	Julio	440.4	456.4	424.8	381.4	119.4	123.4	115.5	103.7	327.9	324.2	329.5	89.0	88.2	89.7
	Agosto	414.5	474.3	433.3	400.7	121.8	128.9	116.5	107.7	341.8	350.7	333.1	91.7	93.9	89.7

1 4 10A Índices de salarios y prestaciones promedio del personal permanente, en la industria manufacturera, según agrupaciones industriales 1995 (septiembre diciembre) 1996 (enero agosto) P

Año / meses	Base promedio mensual 990 = 100 0 (conclusiones)														
	Salarios promedio						Prestaciones promedio								
	Nominal			Real			Nominal			Real					
	Total	Empleados	Obreros	Total	Empleados	Obreros	Total	Empleados	Obreros	Total	Empleados	Obreros			
		Mes	Hc a tra bajada			Mes	Hora ra bajada								
384 Equipo y material de transporte															
1995	Septiembre	343.5	357.5	334.0	363	110.4	115.4	10.0	101.4	293.8	285.2	299.9	94.7	92.3	96.3
	Octubre	363.9	386.7	360.7	344.4	115.7	117.3	114.7	103.6	323.6	30.8	3.62	103.4	98.0	107.2
	Noviembre	368.8	376.7	363.4	356.9	116.6	119.5	114.6	112.6	331.4	316.7	341.7	10.0	100.7	100.1
	Diciembre	357.3	358.4	357.9	356.4	111.9	112.1	111.7	120.8	485.4	575.6	421.4	152.6	181.5	181.9
1996 P	Enero	304.3	316.5	296.0	303.6	92.9	97.3	89.9	110.5	267.6	272.8	263.9	81.9	84.0	80.4
	Febrero	392.6	394.7	391.2	363.6	115.2	116.6	114.3	106.2	350.9	340.1	358.6	103.3	100.7	105.1
	Marzo	410.2	407.9	411.6	387.4	118.1	117.6	116.3	111.4	588.5	343.8	565.5	102.9	99.4	105.4
	Abril	407.6	406.9	407.9	397.9	115.1	115.0	115.2	112.3	338.2	343.5	370.2	101.7	97.3	104.8
	Mayo	407.1	412.1	404.6	381.1	113.3	114.6	112.4	105.2	361.6	351.0	389.1	100.9	97.8	103.1
	Junio	405.0	412.6	399.7	413.8	111.5	113.3	110.2	114.1	383.7	382.1	399.0	105.9	99.7	110.3
	Julio	416.2	435.5	403.1	391.8	113.0	117.7	109.8	106.8	588.2	367.3	370.5	100.5	99.5	101.2
	Agosto	419.0	428.8	412.4	405.1	112.5	114.7	111.1	109.3	348.2	374.1	326.3	93.2	100.3	88.2
385 Equipo profesional y científico de medida y de control fotográfico y óptico															
1995	Septiembre	376.5	416.2	329.0	318.7	120.9	133.8	135.2	101.7	326.9	354.4	293.3	105.1	114.1	94.0
	Octubre	382	422.7	333.5	327.8	121.6	134.6	105.8	103.8	329.8	359.7	293.4	105.1	114.7	93.3
	Noviembre	384.0	421.0	341.0	348.3	124.5	13.0	107.4	109.8	329.7	3.32	101.0	104.2	111.7	94.9
	Diciembre	379.8	435.2	313.0	381.6	118.9	136.3	97.7	112.8	328.8	397.2	245.2	103.1	124.6	76.5
1996 P	Enero	426.2	474.3	366.7	394.9	130.1	145.3	111.8	119.6	328.5	359.9	290.1	100.4	110.3	88.1
	Febrero	46.7	541.8	379.0	371.3	137.3	159.4	110.6	108.5	382.8	4.16	323.2	112.5	127	94.5
	Marzo	474	532.8	404.3	396.1	136.3	153.0	116.1	113.6	416.5	430.5	309.5	119.8	123.8	114.0
	Abril	499.6	566.7	414.2	425.3	140.8	150.5	118.2	110.3	4.59	461.9	362.0	120.2	1.02	107.9
	Mayo	463.9	511.1	467.4	400.8	128.8	141.5	113.3	111.5	84.4	410.4	322.6	106.8	1.78	98.2
	Junio	530	315.9	358.0	374.1	92.0	86.4	98.7	103.0	295.9	233.4	372.5	81.5	63.9	102.7
	Julio	480.2	58.6	408.3	341.2	132.6	130.3	11.0	106.4	415.6	436.7	39.9	112.5	117.7	106.1
	Agosto	49.4	579.7	414.0	401.4	132.0	144.1	111.4	108.1	406.1	447.6	355.5	108.8	119.4	95.8
386 Otras industrias manufactureras															
1995	Septiembre	70.4	432.0	399.7	310.0	119.2	139.6	105.7	99.6	34.1	398.3	324.7	114.0	128.9	103.9
	Octubre	168.8	470.1	324.9	307.5	117.0	137.6	103.3	97.9	345.5	388.3	316.9	110.3	124.5	100.8
	Noviembre	370.5	317	330.0	333	117.3	137.0	104.1	102.1	347.3	392.7	23.0	1.0.0	121	102.1
	Diciembre	329.5	393.0	287	326.7	103.3	123.7	80.8	10.1	281.9	289.4	27.8	88.4	91.3	86
1996 P	Enero	347.4	468.0	308.7	433	106.2	124.8	93.8	104.2	363	408.6	394.7	111.2	1.5	101.7
	Febrero	410.9	49.9	5.6	335.1	120.7	146.6	107.1	97.0	418.7	481.2	376.0	123.0	142.5	109.9
	Marzo	426.1	50.9	376.8	366.5	127.8	144.8	108.1	105.5	427	483.4	382.1	12.3	138.9	112.7
	Abril	413.2	492.2	371.0	34.3	118.5	139.2	104.8	111.3	41.2	466.6	380.7	117.4	122	107
	Mayo	497.9	572.5	383.6	372.4	121.2	142.6	106.9	103.8	435.8	484.5	403.3	121.5	135.0	112
	Junio	429.9	66.9	379.1	405.2	118	139.3	104.5	1.9	43.8	488.2	397.4	119.6	134.5	109.6
	Julio	433.7	518.8	377.4	63.1	117.8	140.3	107.8	98.7	477.4	480.9	365.7	110.2	132.7	105.0
	Agosto	438.4	58.6	85.4	382.0	117.8	136.8	103.8	107.6	445.7	498.4	410.4	119.9	13.6	110.6

FUENTE: DAN. Muestra mensual manufacturera

1.4 11 Indices de remuneracion promedio del personal ocupado en la industria manufacturera
Total nacional
1995 (septiembre diciembre) - 1996 (enero-agosto) ^P

Base promedio mensual 1990 = 100.0

Años y meses	Remuneracion promedio de permanentes -						Remuneracion promedio de temporales				
	Nominal			Real			Nominal		Real		
	Total	Empleados	Obreros	Total	Empleados	Obreros	Empleados	Obreros	Empleados	Obreros	
Total nacional											
1995	Septiembre	343.1	371.2	323.2	110.4	119.9	103.6	385.4	335.3	125.1	107.8
	Octubre	351.8	377.7	333.5	112.2	120.8	106.1	392.7	347.1	126.2	110.7
	Noviembre	359.6	387.4	339.9	113.8	122.9	107.2	387.7	349.2	123.7	110.5
	Diciembre	354.3	382.6	334.1	111.0	120.4	104.3	439.6	372.7	139.0	116.7
1996 ^P	Enero	338.3	364.7	319.7	103.4	112.1	97.1	375.2	338.1	115.9	103.0
	Febrero	389.8	422.2	366.9	114.5	124.7	107.3	405.8	381.9	120.5	112.0
	Marzo	397.5	429.5	374.7	114.5	123.9	107.8	410.8	403.0	119.1	116.3
	Abril	402.6	436.3	378.7	113.8	123.3	107.0	438.3	370.3	124.5	104.9
	Mayo	408.0	435.9	388.2	113.6	121.2	108.2	431.8	380.9	120.6	106.5
	Junio	408.5	436.7	388.5	112.5	120.0	107.1	451.0	397.4	124.5	109.9
	Julio	412.6	443.6	390.6	112.0	119.9	106.4	458.5	394.1	124.5	107.7
	Agosto	418.9	449.3	397.3	112.5	120.2	107.1	437.2	405.3	117.5	109.5
Total nacional sin trilla de café											
1995	Septiembre	343.1	371.2	323.2	110.4	119.9	103.6	385.1	335.7	125.0	108.1
	Octubre	351.8	377.7	333.5	112.2	120.8	106.0	392.4	347.0	126.2	110.8
	Noviembre	359.6	387.4	339.9	113.8	122.9	107.2	387.7	349.3	123.6	110.7
	Diciembre	353.5	381.5	333.7	110.8	120.0	104.2	439.6	373.2	139.0	117.1
1996 ^P	Enero	338.1	364.5	319.4	103.3	112.0	97.0	375.1	334.2	115.8	102.0
	Febrero	389.8	422.1	366.9	114.5	124.7	107.3	405.7	379.7	120.5	111.5
	Marzo	397.5	429.5	374.8	114.5	123.9	107.8	410.6	401.7	119.0	116.1
	Abril	402.6	436.3	378.7	113.8	123.3	107.0	436.2	367.8	124.5	104.4
	Mayo	407.7	435.8	387.7	113.5	121.2	108.0	431.7	378.4	120.6	105.9
	Junio	408.5	436.7	388.5	112.5	120.0	107.1	450.9	396.5	124.5	109.8
	Julio	412.5	443.6	390.4	112.0	119.9	106.3	458.4	390.5	124.5	106.9
	Agosto	418.8	449.3	397.1	112.5	120.2	107.0	437.2	402.8	117.5	109.0

FUENTE: DANE. Muestra mensual manufacturera

1 4 11A Índices de remuneración promedio del personal ocupado en la industria manufacturera, según agrupaciones industriales 1995 (septiembre-diciembre) 1996 (enero agosto) ^P

Base promedio mensual 1990 = 100.0

Años y meses		Remuneración promedio de permanentes						Remuneración promedio de temporales			
		Nominal			Real			Nominal		Real	
		Total	Empleados	Obreros	Total	Empleados	Obreros	Empleados	Obreros	Empleados	Obreros
311-312 Alimentos											
1995	Septiembre	335.4	362.0	315.9	107.9	116.9	101.2	334.7	329.6	109.4	104.7
	Octubre	351.4	366.3	325.8	112.1	123.6	103.5	353.8	330.7	114.5	104.3
	Noviembre	358.8	388.5	337.1	113.5	123.3	106.3	353.7	332.4	113.5	104.0
	Diciembre	368.4	386.6	355.0	115.4	121.7	110.8	467.2	339	148.7	105.1
1996 ^P	Enero	347.4	379.2	324.2	106.1	116.8	98.4	344.9	346.7	107.2	104.4
	Febrero	364.2	424.4	354.7	112.9	125.4	103.7	346.6	379.0	103.6	104.1
	Marzo	386.7	423.7	359.7	111.4	122.2	103.4	351.9	377.4	102.7	107.6
	Abril	397.8	437.2	369.0	112.4	123.6	104.2	364.1	377.7	104.1	105.8
	Mayo	405.8	439.3	361.2	113.0	122.2	106.2	373.8	389.2	105.1	107.5
	Junio	410.1	443.6	385.5	112.9	121.9	108.3	391.0	401.8	108.7	108.9
	Julio	411.8	446.1	386.7	111.8	120.6	105.3	410.4	403.4	117.2	109.0
	Agosto	424.8	459.1	399.7	114.1	122.8	107.7	381.0	407.2	103.1	106.8
311-312 A Trilla de café											
1995	Septiembre	330.1	355.8	313.1	105.5	114.2	99.6	715.2	319.3	230.7	100.4
	Octubre	346.9	364.7	335.2	109.9	116.0	105.8	715.2	341.5	228.5	106.5
	Noviembre	357.7	380.5	34.7	112.4	120.0	107.4	509.6	338.9	161.5	104.9
	Diciembre	548.7	700.8	446.4	171.0	213.2	139.0	509.6	34.8	160.1	108.0
1996 ^P	Enero	390.0	408.7	380.0	119.8	124.9	116.4	611.0	404.6	187.5	120.6
	Febrero	389.3	425.5	365.5	113.6	125.0	106.1	611.0	418.1	180.3	119.3
	Marzo	389.4	452.4	364.5	114.3	129.7	104.1	611.0	418.8	178.0	118.2
	Abril	397.8	447.9	384.6	111.7	125.9	102.3	611.0	410.0	172.5	113.6
	Mayo	494.6	460.4	517.2	136.6	127.3	143.1	544.1	420.5	151.1	114.9
	Junio	410.1	436.2	392.9	112.2	119.1	107.6	486.1	405.8	138.1	109.8
	Julio	445.7	442.5	447.6	120.2	118.9	121.1	496.1	455.1	133.9	121.6
	Agosto	459.2	445.8	468.1	122.6	118.5	125.2	496.1	443.6	32.5	117.3
311-312 B Alimentos sin trilla de café											
1995	Septiembre	335.5	362.2	315.9	107.9	117.0	01.2	333.7	322.3	109.0	106.3
	Octubre	351.5	366.9	325.5	112.1	123.6	103.5	352.8	324.2	114.2	103.0
	Noviembre	358.8	388.6	337.0	113.5	123.4	106.3	353.9	327.8	113.4	103.3
	Diciembre	363.6	378.8	352.4	113.9	119.2	110.0	467.1	332.0	148.7	103.5
1996 ^P	Enero	346.1	378.5	322.4	105.8	116.4	97.9	344.1	319.6	107.0	97.0
	Febrero	384.0	424.4	344.4	112.9	124.4	103.6	345.9	332.3	103.4	97.0
	Marzo	386.4	422.4	359.6	111.3	127.0	103.4	351.2	357.3	102.5	102.6
	Abril	397.8	426.9	369.1	112.4	123.5	104.2	363.4	361.6	103.9	102.0
	Mayo	403.4	428.8	377.4	112.3	122.0	105.1	373.3	373.5	105.0	103.9
	Junio	410.1	443.8	380.3	112.9	122.0	106.2	390.8	397.9	108.6	109.6
	Julio	410.9	446.2	384.9	111.5	120.6	104.8	410.2	388	112.1	103.0
	Agosto	423.9	459.4	397.8	113.8	122.9	107.2	80.6	389.1	103.0	104.7

1 4 11A Índices de remuneración promedio del personal ocupado en la industria manufacturera, según agrupaciones industriales 1995 (septiembre diciembre) - 1996 (enero agosto) ^P

Base promedio mensual 1990 = 100.0 (continúa)

Años y meses	Remuneración promedio de permanentes						Remuneración promedio de temporales				
	Nominal			Real			Nominal		Real		
	Total	Empleados	Obreros	Total	Empleados	Obreros	Empleados	Obreros	Empleados	Obreros	
313 Bebidas											
1995	Septiembre	368.5	385.4	352.2	118.1	124.0	112.7	382.9	397.5	124.3	119.0
	Octubre	364.8	366.2	363.5	115.9	116.7	115.1	359.3	402.1	115.2	119.5
	Noviembre	367.1	374.0	360.5	116.7	118.2	113.9	361.4	388.8	115.0	124.2
	Diciembre	407.3	411.1	403.6	127.2	128.9	125.5	413.5	412.5	130.5	130.5
1996	Enero	405.1	402.5	407.6	123.3	123.2	123.4	369.7	392.4	116.9	120.7
	Febrero	92.8	418.8	367.7	115.1	123.2	107.1	336.8	392.5	99.8	116.2
	Marzo	414.6	433.9	395.9	119.0	124.7	113.4	378.9	415.9	109.6	123.9
	Abril	440.5	466.0	415.8	124.0	131.2	117.0	424.1	479.5	120.2	127.7
	Mayo	434.9	459.3	411.2	120.6	127.2	114.2	425.0	441.8	118.5	124.7
	Junio	435.3	468.3	403.3	119.4	128.2	110.8	417.4	481.4	126.0	134.4
	Julio	440.3	471.0	410.5	119.0	126.8	111.4	453.3	466.0	122.8	128
	Agosto	445.8	466.6	425.2	119.2	124.3	114.1	486.6	487.3	130.5	130.0
314 Tabaco											
1995	Septiembre	390.2	372.0	404.6	126.0	120.6	130.3	0.0	347.1	0.0	111.2
	Octubre	377.5	382.4	373.7	120.9	122.6	119.4	0.0	358.4	0.0	114.0
	Noviembre	378.9	382.5	378.2	120.4	121.9	119.9	0.0	280.2	0.0	91.3
	Diciembre	466.8	488.3	513.2	146.8	129.0	161.1	0.0	305.2	0.0	95.3
1996 ^P	Enero	387.5	373.5	398.6	118.8	115.3	121.7	0.0	1388.7	0.0	422.0
	Febrero	401.1	404.0	399.2	118.4	118.8	117.3	0.0	266.8	0.0	83.9
	Marzo	414.4	408.0	418.6	119.9	118.2	121.3	0.0	391.1	0.0	81.3
	Abril	408.3	408.0	408.6	115.9	115.8	116.0	0.0	303.3	0.0	85.7
	Mayo	416.0	416.4	415.8	116.3	116.2	116.4	0.0	295.6	0.0	82.4
	Junio	466.9	441.1	487.3	129.1	121.7	135.0	0.0	297.4	0.0	82.0
	Julio	407.6	505.4	509.5	138.4	137.2	139.5	0.0	310.5	0.0	84.6
	Agosto	493.9	491.8	495.8	133.3	132.1	134.2	0.0	371.9	0.0	100.2
321 Textiles											
1995	Septiembre	348.6	403.0	326.8	112.5	130.8	104.8	415.2	468.7	135.8	150.5
	Octubre	357.4	403.3	338.0	114.1	129.5	107.5	412.4	491.1	133.6	146.5
	Noviembre	355.4	413.8	330.9	112.6	131.8	104.4	423.0	489.1	135.9	154.7
	Diciembre	327.4	421.2	288.0	102.7	133.0	90.0	331.1	460.6	105.0	144.2
1996 ^P	Enero	337.7	339.1	260.4	86.7	104.6	79.1	359.0	424.0	111.7	129.1
	Febrero	365.0	438.8	333.9	107.3	130.1	97.7	455.9	522.6	136.4	131.1
	Marzo	388.7	453.6	381.3	112.1	131.3	104.0	477.1	542.5	143.5	156.4
	Abril	383.5	449.7	355.5	108.5	127.6	100.5	445.4	531.2	127.5	150.4
	Mayo	397.0	474.1	364.5	110.7	132.3	101.8	475.2	550.4	133.8	153.7
	Junio	391.6	455.4	364.7	108.0	125.6	100.6	467.6	520.9	130.1	144.0
	Julio	401.5	457.0	378.1	109.2	124.0	103.0	508.5	527.4	139.2	144.0
	Agosto	414.6	470.4	391.2	111.6	128.3	105.5	454.9	499.9	132	135.0

1 4 11A Índices de remuneración promedio del personal ocupado en la industria manufacturera, según agrupaciones industriales 1995 (septiembre-diciembre) - 1996 (enero agosto) ^P

Base promedio mensual 990 = 100.0 (continuación)

Años y meses	Remuneración promedio de permanentes						Remuneración promedio de temporales				
	Nominal			Real			Nominal		Real		
	Total	Empleados	Obreros	Total	Empleados	Obreros	Empleados	Obreros	Empleados	Obreros	
322 Prendas de vestir excepto calzado											
1995	Septiembre	319.6	379.2	299.5	102.8	122.2	98.1	432.8	312.2	139.8	100.8
	Octubre	340.5	432.3	309.6	108.7	138.3	98.8	425.9	319.4	136.2	102.3
	Noviembre	346.5	438.5	313.5	109.7	139.2	99.7	402.6	308.4	127.8	98.0
	Diciembre	294.5	370.2	269.0	92.4	116.5	84.2	385.0	316.4	121.1	94.5
1996 ^P	Enero	296.7	358.2	275.8	90.6	110.4	83.9	466.9	335.0	149.6	102.5
	Febrero	368.9	434.3	344.2	107.8	128.3	100.8	543.8	371.1	160.7	109.3
	Marzo	366.6	422.5	337.7	105.7	120.6	97.3	475.9	392.2	157.3	113.6
	Abril	379.2	502.1	337.8	107.4	141.9	95.6	494.4	393.3	139.8	111.9
	Mayo	391.2	500.7	354.3	109.2	139.2	98.0	502.5	393.5	139.7	110.4
	Junio	404.5	501.2	372.0	111.6	137.7	102.7	24.9	402.0	144.2	111.8
	Julio	398.3	518.9	357.7	109.4	140.3	97.6	505.9	416.1	136.7	114.1
	Agosto	409.0	540.6	364.8	110.2	144.6	98.4	481.1	395.9	128.7	107.4
323 Cuero y sus productos, sucedáneos y pieles excepto calzado											
1995	Septiembre	323.6 ¹	356.0	306.9	104.2	115.0	98.6	366.8	358.1	118.5	118.4
	Octubre	335.4	379.1	312.9	107.1	121.2	99.8	379.0	381.8	121.9	123.2
	Noviembre	352.4	369.6	343.7	111.6	117.3	108.7	401.4	401.2	127.5	128.4
	Diciembre	301.9	349.6	277.4	94.8	110.0	86.8	318.6	273.1	100.3	86.5
1996 ^P	Enero	68.0	307.9	247.6	82.0	94.6	75.4	340.7	244.6	104.8	75.4
	Febrero	296.5	324.8	262.0	87.2	93.9	82.6	417.4	352.2	123.4	104.4
	Marzo	302.3	348.8	279.5	87.2	100.0	80.6	400.8	388.5	116.2	112.8
	Abril	309.0	347.1	289.4	87.5	98.1	81.9	370.0	393.2	104.7	112.6
	Mayo	20.7	345.9	307.7	89.4	96.2	85.9	429.4	375.1	119.5	106.0
	Junio	24.6	355.2	308.8	89.5	97.6	85.3	405.5	395.1	111.5	110.5
	Julio	387.9	427.1	367.8	105.5	115.4	100.4	403.0	367.3	109.0	101.5
	Agosto	287.8	450.8	355.5	104.4	120.5	96.0	400.5	339.5	107.2	98.2
324 Calzado excepto el de caucho vulcanizado moldeado o plástico											
1995	Septiembre	307.5	351.0	294.4	99.2	113.4	94.8	313.4	280.6	101.6	90.6
	Octubre	318.9	345.8	310.8	102.0	110.6	99.4	351.9	289.4	112.9	92.9
	Noviembre	322.7	337.7	318.2	102.4	107.2	101.0	284.9	291.3	90.7	82.6
	Diciembre	273.5	318.1	259.9	86.0	100.1	81.6	300.0	237.5	94.7	74.7
1996 ^P	Enero	331.2	361.2	322.1	101.4	111.1	98.4	306.7	280.0	94.8	85.7
	Febrero	347.7	374.2	339.7	102.4	110.6	99.9	310.5	335.0	92.0	98.7
	Marzo	344.8	418.1	322.5	99.7	120.7	93.3	333.6	322.8	96.5	93.6
	Abril	387.3	415.8	378.7	109.9	117.6	107.6	327.6	323.1	92.9	92.0
	Mayo	383.9	422.6	372.1	107.4	117.6	104.3	321.0	325.6	89.5	91.4
	Junio	385.7	453.7	365.1	106.8	124.7	101.2	341.6	342.6	94.2	95.2
	Julio	406.2	471.2	386.4	110.9	127.4	105.8	328.8	335.5	89.2	92.1
	Agosto	395.3	452.7	377.8	106.8	121.1	102.4	327.0	262.8	87.8	71.3

1 4 11A Índices de remuneración promedio del personal ocupado en la industria manufacturera, según agrupaciones industriales 1995 (septiembre-diciembre) - 1996 (enero-agosto) ^P

Base promedio mensual 1990 = 100 0 (continuación)

Años y meses	Remuneración promedio de permanentes						Remuneración promedio de temporales				
	Nominal			Real			Nominal		Real		
	Total	Empleados	Obreros	Total	Empleados	Obreros	Empleados	Obreros	Empleados	Obreros	
331 Industria de madera sus productos y corcho, excepto muebles											
1995	Septiembre	314.7	317.0	313.3	101.0	102.3	100.3	386.3	330.4	124.2	106.1
	Octubre	321.4	321.1	321.5	102.3	102.7	102.1	386.2	328.9	123.0	104.9
	Noviembre	332.9	334.7	331.8	105.2	106.2	104.5	438.2	330.0	138.5	104.4
	Diciembre	334.2	353.3	322.6	104.6	111.1	100.6	416.1	346.5	130.3	108.5
1996 ^P	Enero	288.0	292.5	285.2	87.8	89.9	86.6	463.7	303.2	141.9	92.4
	Febrero	358.6	375.0	348.7	105.2	110.7	101.6	44.1	367.3	129.7	107.7
	Marzo	387.9	384.7	389.8	111.6	110.9	112.0	414.7	357.2	119.1	103.0
	Abril	380.4	389.2	375.0	107.3	110.0	105.8	364.2	360.0	102.5	101.9
	Mayo	374.2	378.7	371.5	104.1	105.3	103.4	345.0	365.8	95.5	102.2
	Junio	379.7	378.2	380.6	104.5	103.9	104.8	326.9	345.5	89.4	95.5
	Julio	400.5	406.3	396.9	108.6	109.8	108.0	365.1	349.5	98.2	95.4
	Agosto	363.2	403.1	371.2	102.9	107.8	99.9	340.4	326.1	90.6	88.1
332 Muebles de madera y accesorios excepto los que son principalmente metálicos											
1995	Septiembre	342.5	362.3	333.8	110.0	117.1	106.8	385.5	290.2	124.8	92.5
	Octubre	345.1	350.9	338.5	109.9	115.2	107.5	381.1	269.3	122.2	85.2
	Noviembre	356.9	368.5	351.8	112.7	117.0	110.8	394.5	277.2	125.4	87.0
	Diciembre	297.6	322.3	286.6	93.1	101.5	89.4	224.2	284.7	70.7	88.4
1996 ^P	Enero	313.5	357.3	294.2	95.6	109.9	89.2	240.0	213.3	73.9	64.5
	Febrero	395.5	440.7	375.6	116.0	130.3	108.6	457.0	298.7	135.3	86.9
	Marzo	410.7	461.8	388.2	118.2	133.3	111.5	419.9	344.2	121.4	98.5
	Abril	407.1	464.3	381.9	115.0	131.3	107.7	412.9	326.2	116.9	91.6
	Mayo	424.7	463.4	407.6	118.2	128.9	113.4	406.0	310.8	113.1	86.2
	Junio	423.1	464.5	404.8	116.4	127.7	111.4	421.9	313.9	116.2	86.1
	Julio	432.9	482.2	411.1	117.5	130.4	111.8	415.0	326.5	112.4	88.4
	Agosto	428.2	483.9	403.7	115.0	129.5	108.6	419.8	348.0	112.5	93.3
341 Papel y sus productos											
1995	Septiembre	331.1	361.1	315.3	106.4	116.7	100.9	298.1	234.7	96.5	76.0
	Octubre	338.7	373.8	320.2	107.9	119.6	101.7	298.8	231.6	95.8	74.5
	Noviembre	335.1	369.5	316.8	105.9	117.3	99.9	300.2	234.0	95.5	74.7
	Diciembre	333.7	374.3	312.2	104.5	117.8	97.4	574.3	241.0	181.1	76.1
1996 ^P	Enero	316.1	319.0	303.9	96.4	104.2	82.2	297.4	255.5	81.6	78.0
	Febrero	476.6	527.8	449.5	139.9	156.0	131.3	328.9	283.9	97.4	83.9
	Marzo	376.8	428.9	349.3	108.5	123.8	100.4	319.1	268.7	92.3	78.2
	Abril	373.0	397.6	360.0	105.4	112.4	101.6	371.5	261.1	105.2	74.6
	Mayo	390.6	398.4	386.4	108.7	110.8	107.6	373.8	282.7	104.2	79.7
	Junio	383.1	405.9	371.0	105.5	111.6	102.2	347.2	280.7	95.6	78.3
	Julio	402.6	435.2	385.3	108.3	117.7	104.8	366.9	303.8	99.4	83.7
	Agosto	394.3	431.3	374.8	105.9	115.4	100.9	365.3	302.5	97.9	82.4

1 4 11A Índices de remuneración promedio del personal ocupado en la industria manufacturera según agrupaciones industriales 1995 (septiembre diciembre) - 1996 (enero agosto) ^P

Breve promedio mensual 1995 = 100.0 (continuación)

Años y mes	Remuneración promedio de permoneos						Remuneración promedio de temporales				
	Nominal			Real			Nominal		Real		
	Total	Empleados	Obreros	Total	Empleados	Obreros	Empleados	Obreros	Empleados	Obreros	
342 Imprentas editoriales y conexas											
1995	Septiembre	334.9	367.4	305.7	107.8	118.7	98.0	377.1	319.3	122.2	103.5
	Octubre	337.0	367.3	309.8	107.6	117.5	98.6	385.2	337.7	123.6	108.0
	Noviembre	343.8	380.1	311.1	108.9	120.6	98.2	389.7	402.7	124.1	128.6
	Diciembre	344.4	377.6	314.5	108.1	118.8	98.3	433.4	404.1	136.8	127.7
1996 ^P	Enero	343.0	371.5	317.3	104.9	114.2	96.5	379.8	273.4	117.1	84.0
	Febrero	392.9	421.5	367.2	115.6	124.5	107.4	470.2	311.3	139.3	92.1
	Marzo	408.5	450.9	370.4	117.8	130.1	106.6	442.2	349.1	128.0	101.6
	Abril	422.4	459.7	368.9	119.4	123.9	109.9	466.5	360.2	132.3	110.4
	Mayo	427.4	477.8	400.1	119.1	127.3	111.6	444.9	375.8	124.1	106.0
	Junio	417.9	447.2	391.5	115.1	122.9	108.0	468.2	373.5	129.1	104.2
	Julio	420.6	444.0	390.6	114.2	122.7	106.5	488.1	385.0	132.3	106.3
	Agosto	421.9	450.4	396.0	113.3	120.5	106.6	455.1	345.2	122.1	94.1
351 Sustancias químicas industriales											
1995	Septiembre	345.4	370.2	308.1	111.2	122.0	99.1	328.2	230.8	105.9	74.6
	Octubre	350.4	375.7	322.6	111.8	120.0	02.6	344.2	225.7	110.1	72.4
	Noviembre	361.4	385.3	335.0	114.4	122.1	05.7	352.2	253.6	111.7	80.7
	Diciembre	364.3	379.1	348.0	114.2	119.2	08.7	334.9	277.5	105.3	87.4
1996 ^P	Enero	369.4	388.4	340.5	112.9	119.2	105.9	397.7	203.7	122.7	62.4
	Febrero	391.1	425.6	353.1	115.0	125.0	103.3	463.4	199.3	136.8	58.8
	Marzo	403.5	432.5	371.5	116.7	124.8	106.9	450.2	233.3	130.7	67.7
	Abril	407.5	433.3	379.2	115.1	122.3	07.1	447.9	212.8	126.0	60.6
	Mayo	419.3	450.5	385.0	116.7	125.1	07.3	394.9	250.9	104.7	72.2
	Junio	420.1	434.2	404.5	115.6	119.2	111.6	430.0	312.8	118.1	87.0
	Julio	410.6	433.4	385.5	111.3	117.0	105.0	471.8	321.3	127.4	88.3
	Agosto	414.6	442.3	384.0	111.2	118.2	103.5	435.3	327.8	116.4	89.1
352 Otros productos químicos											
1995	Septiembre	350.5	370.6	313.4	112.9	119.7	100.4	412.2	422.5	134.2	136.7
	Octubre	354.7	370.6	325.1	113.3	118.6	103.4	436.1	421.1	140.6	135.2
	Noviembre	367.1	386.3	331.5	116.3	122.6	104.5	404.4	509.1	129.3	162.1
	Diciembre	339.5	342.4	333.9	106.0	107.8	104.2	512.6	480.7	162.5	145.2
1996 ^P	Enero	353.2	371.2	319.8	108.2	114.1	97.1	362.2	385.1	112.2	118.2
	Febrero	401.8	411.3	384.2	118.3	121.5	112.3	383.1	410.1	114.1	121.0
	Marzo	412.3	426.6	386.0	118.8	123.1	110.9	389.5	414.4	113.2	120.3
	Abril	415.3	433.5	381.0	117.4	122.6	107.7	328.4	453.4	150.5	129.2
	Mayo	403.6	412.8	386.4	112.3	114.8	107.6	455.7	398.9	127.7	112.2
	Junio	404.7	414.6	380.4	111.3	113.9	106.5	519.2	479.7	143.8	125.2
	Julio	406.5	416.9	387.3	110.1	112.7	105.4	475.7	419.5	129.6	115.3
	Agosto	406.2	418.5	383.5	108.9	112.0	103.3	431.8	753.2	116.4	204.9

1 4 11A Índices de remuneración promedio del personal ocupado en la industria manufacturera, según agrupaciones industriales 1995 (septiembre-diciembre) - 1996 (enero agosto) ^P

Base promedio mensual 1990 = 100 0 (continuación)

Años y meses	Remuneración promedio de permanentes						Remuneración promedio de temporales				
	Nominal			Real			Nominal		Real		
	Total	Empleados	Obreros	Total	Empleados	Obreros	Empleados	Obreros	Empleados	Obreros	
353 Derivados del petróleo producidos en refinería											
1995	Septiembre	304.5	322.2	291.4	97.9	103.9	93.4	286.9	329.5	92.5	106.5
	Octubre	318.5	336.2	305.5	101.5	107.4	97.2	293.7	353.8	93.8	113.5
	Noviembre	373.1	424.8	334.9	118.0	134.6	105.7	345.1	316.7	109.3	100.8
	Diciembre	354.9	348.4	359.8	111.1	109.5	112.4	320.3	534.0	100.6	168.2
1996 ^P	Enero	313.3	288.4	331.7	95.5	88.5	100.8	277.3	396.4	85.0	121.5
	Febrero	336.1	337.3	335.3	98.6	99.5	98.0	300.5	496.0	68.6	146.3
	Marzo	343.7	329.2	354.4	98.9	94.8	101.9	310.3	583.9	89.3	169.4
	Abril	339.3	320.4	353.3	95.8	90.4	99.8	285.9	185.2	80.6	52.8
	Mayo	383.9	391.0	378.7	106.8	108.5	105.5	384.5	245.2	106.7	68.9
	Junio	395.9	360.5	422.1	108.9	98.9	116.4	308.3	300.3	84.5	83.5
	Julio	351.5	366.6	340.4	95.4	98.9	92.7	368.5	245.3	99.4	67.4
	Agosto	367.3	390.9	349.9	98.6	104.4	94.3	374.9	256.6	100.1	69.8
354 Productos diversos derivados del petróleo y del carbón											
1995	Septiembre	342.7	300.6	389.6	108.8	97.1	124.3	694.6	165.8	213.5	54.9
	Octubre	330.1	298.3	365.3	104.9	95.4	115.7	736.4	169.2	224.2	55.6
	Noviembre	324.2	296.0	355.4	102.3	93.9	111.7	600.6	147.5	181.4	48.1
	Diciembre	301.2	266.0	340.3	94.1	83.7	105.8	633.7	153.8	189.8	49.6
1996 ^P	Enero	352.0	311.5	397.0	107.2	95.7	120.1	865.9	219.6	253.3	68.9
	Febrero	396.4	366.6	427.1	116.1	108.9	124.3	746.4	203.6	209.9	61.5
	Marzo	391.9	359.6	427.7	112.5	103.7	122.5	77.3	193.5	211.7	57.5
	Abril	395.9	360.6	435.0	111.5	101.9	122.3	842.3	207.6	226.6	60.6
	Mayo	401.7	367.0	440.3	111.5	102.0	122.2	758.0	205.5	200.6	59.2
	Junio	396.6	362.5	434.3	108.8	99.6	119.2	825.2	215.7	215.8	61.5
	Julio	421.3	388.8	457.1	113.9	105.0	124.0	787.5	204.7	202.5	57.6
	Agosto	413.6	387.0	442.9	110.7	103.5	118.8	834.5	214.4	212.4	59.7
355 Productos de caucho											
1995	Septiembre	404.3	413.8	399.4	129.9	133.8	128.0	352.2	285.3	115.1	91.6
	Octubre	416.1	448.9	398.6	132.7	143.6	126.8	392.0	306.0	126.8	97.5
	Noviembre	416.5	452.7	397.3	131.8	143.7	125.3	364.1	340.3	116.9	107.6
	Diciembre	348.4	457.9	289.8	109.3	144.1	90.5	318.4	325.4	101.3	101.8
1996 ^P	Enero	379.4	382.3	377.9	115.7	117.5	114.8	360.6	330.9	112.1	100.8
	Febrero	440.7	474.0	423.0	129.4	140.0	123.7	339.1	314.5	101.3	92.2
	Marzo	452.6	490.0	432.8	130.4	141.4	124.5	349.2	327.0	101.9	94.3
	Abril	449.8	483.5	431.9	127.1	136.7	122.0	343.8	300.5	98.2	85.1
	Mayo	467.3	503.3	448.2	130.1	139.9	124.9	354.7	297.6	99.8	83.1
	Junio	443.8	484.4	422.2	122.3	133.1	116.4	420.5	359.9	116.9	99.5
	Julio	473.2	499.6	459.3	128.6	135.0	125.1	483.2	384.5	132.1	105.0
	Agosto	558.3	555.6	559.9	150.1	148.6	150.9	525.8	327.8	142.3	88.5

1 4 11A Índices de remuneración promedio del personal ocupado en la industria manufacturera, según agrupaciones industriales 1995 (septiembre-diciembre) - 1996 (enero-agosto) ^P

Basa promedio mensual 1990 = 100.0 (continuación)

Años y meses	Remuneración promedio de permanentes						Remuneración promedio de temporales				
	Nominal			Real			Nominal		Real		
	Total	Empleados	Obreros	Total	Empleados	Obreros	Empleados	Obrero	Empleados	Obrero	
356 Productos plásticos											
1995	Septiembre	352.0	415.8	312.5	113.3	114.0	100.3	451.2	271.4	145.5	87.5
	Octubre	355.1	428.0	309.9	113.3	136.6	98.7	418.1	283.2	133.5	90.6
	Noviembre	380.8	431.9	349.3	120.6	136.7	110.4	476.7	273.9	151.0	86.9
	Diciembre	347.1	399.4	314.7	108.8	125.4	98.5	462.1	397.1	145.2	124.7
1996 ^P	Enero	343.1	378.4	321.3	104.8	116.0	97.6	429.7	292.5	131.9	89.4
	Febrero	396.2	468.6	351.4	116.5	136.1	102.9	557.8	309.0	164.5	90.9
	Marzo	404.3	470.4	363.4	116.5	135.4	104.7	574.3	304.0	165.4	87.9
	Abril	407.3	470.5	368.2	115.2	132.7	104.2	620.8	318.5	175.2	90.5
	Mayo	419.3	484.4	379.0	116.8	134.7	105.8	552.7	305.0	153.4	85.5
	Junio	415.1	494.1	363.0	113.8	135.4	100.3	586.1	322.4	160.8	93.9
	Julio	411.7	487.4	364.8	111.8	131.4	99.5	615.8	315.6	166.2	86.5
	Agosto	410.6	487.2	363.2	110.4	130.0	98.0	606.5	348.6	166.0	94.5
361 Objetos de barro, loza y porcelana											
1995	Septiembre	305.1	373.3	276.9	98.2	120.8	89.5	556.1	464.7	183.3	149.2
	Octubre	316.0	380.0	291.5	100.9	121.8	92.8	562.9	402.4	183.8	128.2
	Noviembre	327.9	389.7	304.3	103.8	123.9	96.1	473.9	391.5	153.5	123.8
	Diciembre	407.0	455.2	388.5	127.6	143.5	121.5	607.6	727.7	195.1	227.7
1996 ^P	Enero	337.6	364.7	327.2	103.1	112.3	99.5	611.5	512.4	191.8	156.0
	Febrero	360.8	402.9	344.4	105.9	119.3	100.8	456.8	407.0	177.8	119.2
	Marzo	357.4	410.3	337.1	103.1	118.6	97.1	641.8	326.5	189.5	94.1
	Abril	360.3	420.0	365.0	107.6	113.0	103.2	662.9	293.4	191.2	83.0
	Mayo	390.7	439.3	372.1	109.0	122.4	103.0	592.8	479.1	168.2	122.6
	Junio	384.2	437.5	365.3	106.0	119.4	100.8	654.1	544.0	183.4	150.3
	Julio	388.4	440.4	368.5	105.7	119.3	100.5	585.9	382.3	161.6	104.3
	Agosto	393.7	453.3	370.9	106.0	121.5	100.0	463.3	380.1	126.5	102.6
362 Vidrio y productos de vidrio											
1995	Septiembre	347.1	386.5	330.2	111.5	124.5	105.9	294.3	350.4	94.9	112.7
	Octubre	358.5	385.4	346.9	114.2	123.0	110.4	314.9	343.8	100.6	109.7
	Noviembre	370.2	399.5	357.6	117.0	126.5	112.9	350.9	329.5	111.2	104.4
	Diciembre	429.2	396.4	443.4	134.3	124.4	138.6	689.5	314.6	216.6	98.6
1996 ^P	Enero	380.4	393.2	363.2	119.0	120.6	118.3	380.5	323.4	116.8	100.5
	Febrero	385.6	477.0	363.5	113.2	128.8	106.3	505.3	407.3	149	119.5
	Marzo	416.2	437.9	406.8	119.8	126.0	117.1	497.7	195.9	143.4	114.3
	Abril	443.8	456.5	438.3	125.4	128.7	123.9	494.7	361.7	139.6	102.5
	Mayo	443.1	453.2	438.8	123.4	125.7	122.4	397.1	417.3	110.3	110.7
	Junio	441.1	450.5	437.1	121.5	123.5	120.6	401.5	464.0	110.2	126.4
	Julio	440.0	468.8	427.7	119.6	126.4	116.6	389.5	420.7	105.1	115.0
	Agosto	450.4	479.4	437.9	121.1	127.9	118.1	384.8	429.0	102.8	116.0

1 4 11A Índices de remuneración promedio del personal ocupado en la industria manufacturera, según agrupaciones industriales 1995 (septiembre-diciembre) - 1996 (enero agosto) ^P

Base promedio mensual 1990 = 100 0 (continuación)

Años / meses	Remuneración promedio de permanentes						Remuneración promedio de temporales				
	Nominal			Real			Nominal		Real		
	Total	Empleados	Obreros	Total	Empleados	Obreros	Empleados	Obreros	Empleados	Obreros	
369 Otros productos minerales no metálicos											
1995	Septiembre	330 1	352 1	317 1	106 3	113 8	101 8	806 5	289 1	278 6	92 3
	Octubre	357 5	367 1	351 8	114 1	117 5	112 1	915 0	285 9	291 4	90 6
	Noviembre	361 6	373 0	354 9	114 5	118 5	112 2	922 3	297 8	291 4	93 6
	Diciembre	395 1	398 7	392 9	123 9	125 5	122 9	1053 7	577 1	330 1	179 5
1996 ^P	Enero	359 6	366 9	355 2	109 9	112 8	108 1	871 7	355 8	266 7	107 7
	Febrero	401 4	433 9	362 2	118 1	128 3	1 1 9	931 6	344 7	274 0	103 3
	Marzo	404 3	425 2	332 0	116 6	122 7	113 0	942 5	376 5	270 7	107 9
	Abril	396 7	423 5	380 9	112 3	119 8	107 8	932 2	353 5	262 3	99 5
	Mayo	407 1	422 6	397 9	113 5	117 6	111 1	933 3	398 3	258 3	110 6
	Junio	402 7	433 4	384 5	111 1	119 2	106 2	919 5	409 5	251 5	112 5
	Julio	410 5	430 0	399 0	111 7	116 3	108 9	841 3	422 5	226 4	114 6
	Agosto	408 6	431 3	395 1	110 0	115 4	106 7	895 5	390 4	238 5	104 8
371 Industrias básicas de hierro y acero											
1995	Septiembre	360 7	352 2	366 9	115 4	113 3	117 0	191 9	312 2	62 0	99 6
	Octubre	362 8	350 5	371 8	115 2	111 7	117 7	187 2	315 3	59 9	99 9
	Noviembre	362 3	351 6	370 1	114 1	111 2	116 2	199 0	309 6	63 2	97 3
	Diciembre	340 5	321 2	320 0	100 0	100 7	99 5	233 7	324 8	73 6	101 0
1996 ^P	Enero	345 9	323 5	354 8	105 1	102 1	107 3	222 7	293 1	68 5	98 7
	Febrero	412 1	386 8	430 0	120 4	113 8	125 3	237 2	311 0	70 1	90 5
	Marzo	440 4	413 2	460 2	126 2	1 8 7	131 7	266 7	360 0	76 9	103 1
	Abril	420 3	410 2	427 7	118 2	115 5	120 2	270 7	369 8	76 6	104 0
	Mayo	398 7	331 1	447 7	110 5	91 7	124 2	295 2	334 4	82 1	92 8
	Junio	424 0	414 5	430 9	116 2	113 5	118 3	281 6	352 9	78 0	96 9
	Julio	420 7	402 8	442 3	115 1	108 5	119 9	296 8	356 9	80 3	96 6
	Agosto	430 2	409 1	445 6	115 1	109 0	119 5	337 4	419 0	90 3	112 6
372 Industrias básicas de metales no ferrosos											
1995	Septiembre	344 3	478 9	250 3	111 3	154 7	80 5	406 8	329 5	131 1	105 6
	Octubre	342 5	465 7	273 8	112 9	148 9	87 4	402 6	319 7	128 5	101 7
	Noviembre	353 8	492 9	256 6	112 4	156 5	81 3	399 3	316 6	126 4	99 4
	Diciembre	313 7	417 3	241 4	98 7	131 3	7 6	409 1	272 4	128 4	80 1
1996 ^P	Enero	329 4	478 3	225 3	111 2	147 1	68 7	435 3	337 1	133 5	102 4
	Febrero	351 4	458 0	277 0	103 7	135 4	81 3	434 7	319 2	128 1	93 3
	Marzo	38 5	505 7	294 0	110 3	14 9	85 1	448 1	321 1	129 0	92 4
	Abril	371 8	513 4	273 0	105 5	145 2	77 4	474 2	289 7	133 7	81 8
	Mayo	377 2	485 5	296 4	104 5	130 1	82 4	454 3	291 9	120 0	81 4
	Junio	380 0	488 9	304 0	105 0	124 4	84 1	494 7	481 2	135 6	137 7
	Julio	368 7	488 7	285 2	100 3	132 0	70 0	542 7	530 6	146 3	144 5
	Agosto	404 4	478 7	352 6	108 9	128 1	95 4	611 8	552 6	163 3	143 0

1 4 11A Índices de remuneración promedio del personal ocupado en la industria manufacturera, según agrupaciones industriales 1995 (septiembre-diciembre) - 1996 (enero agosto) ^P

Base: promedio mensual 1990 = 100.0 (continuación)

Años y meses	Remuneración promedio de permanentes						Remuneración promedio de temporales				
	Nominal			Real			Nominal		Real		
	Total	Empleados	Obreros	Total	Empleados	Obreros	Empleados	Obreros	Empleados	Obreros	
381 Productos metálicos, excepto maquinaria y equipo											
1995	Septiembre	351.5	361.2	345.3	112.9	116.6	110.6	536.7	359.7	172.5	114.9
	Octubre	345.2	355.4	338.7	110.0	113.6	107.7	535.1	368.4	170.4	116.8
	Noviembre	365.5	378.4	357.4	115.6	120.0	112.7	516.5	384.2	163.1	120.9
	Diciembre	322.1	348.7	305.3	100.9	109.6	95.3	520.3	380.6	163.0	118.5
1996 ^P	Enero	335.2	360.8	318.9	102.3	110.8	96.9	445.6	357.9	136.3	108.4
	Febrero	400.6	408.8	395.4	117.6	120.7	115.6	479.1	463.8	140.9	135.2
	Marzo	409.4	423.6	400.3	117.8	122.1	115.1	488.0	465.8	140.1	133.6
	Abril	417.6	443.8	401.0	118.0	125.4	113.2	504.7	444.6	142.0	125.2
	Mayo	416.7	441.8	400.8	116.0	122.8	111.7	474.8	431.2	131.4	119.8
	Junio	413.4	435.0	399.8	113.8	119.5	110.2	507.8	447.0	138.9	122.9
	Julio	422.8	445.5	408.5	114.8	120.3	111.3	520.0	466.8	139.9	132.2
	Agosto	415.9	428.1	408.2	111.7	114.5	110.0	481.9	459.6	128.3	123.5
382 Maquinaria excepto la eléctrica											
1995	Septiembre	343.8	384.7	319.5	110.6	124.3	102.3	367.0	280.7	116.5	90.6
	Octubre	352.3	392.9	328.2	112.4	125.7	104.4	368.9	306.9	116.0	98.3
	Noviembre	357.0	403.4	329.4	113.0	128.1	103.9	369.7	287.1	115.4	91.2
	Diciembre	350.9	367.9	340.9	109.9	115.8	106.4	368.5	292.1	114.0	91.8
1996 ^P	Enero	307.9	360.1	276.8	94.1	110.7	84.1	366.1	280.6	110.6	85.9
	Febrero	387.2	428.3	362.7	113.7	126.6	106.0	383.1	344.5	111.3	101.4
	Marzo	404.3	451.4	376.3	116.5	130.3	108.2	413.6	373.4	117.3	108.2
	Abril	398.1	449.3	367.8	112.5	127.0	103.8	373.9	298.5	103.9	84.9
	Mayo	410.9	483.9	379.3	114.4	129.0	105.7	429.5	305.3	117.4	83.7
	Junio	416.6	453.8	394.4	114.7	124.7	108.7	411.6	304.3	111.2	101.2
	Julio	410.4	468.3	376.0	111.5	126.6	102.4	396.6	320.6	105.4	88.0
	Agosto	418.3	464.6	390.8	112.4	124.3	105.3	371.0	361.9	97.6	98.2
383 Maquinaria aparatos accesorios y suministros eléctricos											
1995	Septiembre	342.9	373.0	313.6	110.3	120.7	100.4	291.4	266.3	94.0	85.5
	Octubre	350.7	379.5	323.1	111.8	121.4	102.6	312.8	290.0	100.1	92.4
	Noviembre	300.3	368.8	333.1	114.0	123.4	105.0	238.3	274.8	75.6	86.9
	Diciembre	330.9	352.1	310.7	103.7	110.8	96.9	210.8	221.0	66.4	69.1
1996 ^P	Enero	314.6	336.4	293.7	96.1	103.4	89.1	254.8	276.6	78.3	84.2
	Febrero	388.1	412.2	365.1	114.1	121.8	106.6	287.9	308.1	85.1	90.2
	Marzo	396.6	432.0	362.7	114.2	124.7	104.2	300.0	351.8	86.6	101.4
	Abril	403.0	416.2	390.3	113.8	117.7	110.1	305.7	225.2	86.4	92.0
	Mayo	404.0	412.8	395.6	112.4	114.8	110.1	295.4	324.1	82.2	90.5
	Junio	337.2	412.9	382.2	109.3	113.5	105.3	324.3	300.5	90.5	99.6
	Julio	390.7	399.4	382.2	105.9	108.0	104.0	300.5	325.9	81.2	88.9
	Agosto	404.0	420.2	388.5	108.4	112.5	104.6	309.3	319.0	82.8	86.1

1 4 11A Índices de remuneración promedio del personal ocupado en la industria manufacturera, según agrupaciones industriales 1995 (septiembre-diciembre) - 1996 (enero-agosto) ^P

Base promedio mensual 1990 = 100.0 (conclusión)

Años y meses	Remuneración promedio de permanentes						Remuneración promedio de temporales				
	Nominal			Real			Nominal		Real		
	Total	Empleados	Obreros	Total	Empleados	Obreros	Empleados	Obreros	Empleados	Obreros	
384 Equipo y material de transporte											
1995	Septiembre	319.4	321.8	317.6	102.8	104.0	101.9	436.9	294.2	141.6	93.9
	Octubre	344.0	336.6	348.9	109.7	107.8	111.1	399.1	348.4	128.1	110.4
	Noviembre	350.6	347.1	353.0	111.0	110.3	111.5	432.5	329.3	137.7	103.5
	Diciembre	419.6	464.6	388.4	131.6	146.3	121.4	409.0	427.5	129.1	133.0
1996 ^P	Enero	286.5	294.9	280.6	87.6	90.7	85.3	424.5	326.1	130.9	98.7
	Febrero	372.4	367.7	375.5	109.4	108.7	109.9	448.1	345.1	132.8	100.5
	Marzo	384.1	376.3	389.4	110.7	108.6	112.1	461.1	349.1	133.5	100.0
	Abril	384.0	375.6	389.8	108.6	106.3	110.2	467.9	346.7	132.7	97.6
	Mayo	385.0	381.9	387.0	107.3	106.3	108.0	487.7	353.1	136.0	98.1
	Junio	394.7	387.7	399.4	108.8	106.6	110.3	481.5	374.6	132.7	102.9
	Julio	393.4	401.9	387.4	106.9	108.7	105.6	563.6	358.8	152.8	97.4
	Agosto	383.6	401.8	371.0	103.2	107.6	100.1	483.7	383.3	129.8	102.9
385 Equipo profesional y científico de medida y de control fotográfico y óptico											
1995	Septiembre	357.0	391.8	315.1	114.7	126.0	100.8	361.0	306.4	116.5	97.8
	Octubre	361.6	397.9	317.9	115.2	126.8	101.0	388.6	316.5	124.2	100.2
	Noviembre	363.0	394.3	325.4	114.7	124.6	102.5	428.2	306.0	135.8	96.1
	Diciembre	359.8	420.2	287.0	112.7	131.7	89.5	564.7	327.1	177.5	101.7
1996 ^P	Enero	387.9	429.2	338.1	118.5	131.4	102.6	378.7	300.8	116.3	91.0
	Febrero	434.4	498.3	357.3	127.6	146.7	104.3	431.2	327.3	127.3	95.3
	Marzo	451.6	492.5	402.4	129.9	141.5	115.6	380.3	345.8	109.6	99.0
	Abril	470.7	525.4	404.7	132.8	147.9	114.2	376.7	337.2	106.4	94.8
	Mayo	432.7	471.4	386.1	120.2	130.6	107.4	404.1	452.6	112.2	125.6
	Junio	319.8	283.4	364.0	87.8	77.6	100.3	419.1	320.0	115.0	87.9
	Julio	460.9	510.5	401.1	124.7	137.4	109.1	406.6	341.5	109.8	92.6
	Agosto	459.2	515.5	391.2	122.9	137.3	105.3	427.9	340.0	114.3	91.2
390 Otras industrias manufactureras											
1995	Septiembre	364.3	419.3	327.7	117.3	135.6	105.0	630.1	294.9	198.8	95.8
	Octubre	338.8	414.3	321.9	114.5	132.7	102.4	555.2	287.7	173.5	92.7
	Noviembre	361.7	413.2	327.6	114.5	131.3	103.4	529.7	292.4	164.2	93.5
	Diciembre	311.6	353.8	283.5	97.7	111.5	86.5	448.0	249.7	137.7	79.1
1996 ^P	Enero	353.5	406.2	318.4	108.1	125.0	96.7	370.7	270.7	111.3	83.3
	Febrero	413.2	490.4	362.0	121.5	145.0	105.8	464.8	341.8	134.2	101.3
	Marzo	426.6	493.8	382.0	123.0	142.6	109.9	615.2	368.8	173.4	107.5
	Abril	417.7	482.5	374.7	118.1	136.5	105.8	647.0	347.3	178.7	99.4
	Mayo	435.7	501.8	391.0	121.3	139.7	108.9	658.3	342.6	178.8	96.8
	Junio	431.4	499.8	386.0	118.9	137.5	106.4	646.6	366.8	173.6	102.5
	Julio	431.3	507.9	360.7	117.2	137.4	103.6	707.4	354.6	186.8	97.9
	Agosto	441.1	511.0	394.7	118.6	136.8	106.4	585.3	356.9	153.0	97.5

FUENTE DANE Muestra mensual manufacturera

1 4 12 Índices de horas promedio trabajadas en el mes, por obreros y operarios de producción y ventas, en la industria manufacturera

Total nacional

1995 (septiembre diciembre) - 1996 (enero-agosto) ^P

Base promedio mensual 1990 = 100 0

Años y meses	Horas promedio mes			Producción		Ventas		
	Total	Ordinarias	Extras	Nominal	Real	Nominal	Real	
Total nacional								
1995	Septiembre	106 2	107 1	95 9	300 8	119 5	303 2	120 9
	Octubre	104 8	103 8	116 4	319 5	126 5	326 8	129 3
	Noviembre	102 3	100 1	130 1	327 1	128 9	338 0	132 9
	Diciembre	90 8	89 8	102 7	291 7	114 2	321 6	126 1
1996 ^P	Enero	90 8	91 5	82 2	265 8	99 0	260 7	97 5
	Febrero	102 3	103 3	89 0	312 8	114 8	308 2	113 3
	Marzo	103 3	103 3	102 7	330 9	118 7	328 1	117 4
	Abril	99 8	99 5	102 7	312 6	110 8	314 1	111 1
	Mayo	103 8	103 3	109 6	340 1	119 1	345 6	120 9
	Junio	95 8	95 2	102 7	318 0	110 3	323 1	111 7
	Julio	103 8	103 8	102 7	333 7	114 9	341 1	117 1
	Agosto	103 3	103 3	102 7	331 2	112 8	336 0	114 5
Total nacional sin trilla de café								
1995	Septiembre	106 2	107 1	95 9	304 6	123 3	310 2	125 7
	Octubre	104 7	103 8	116 4	322 5	129 7	328 9	132 3
	Noviembre	102 3	100 1	130 1	328 3	131 5	339 7	135 7
	Diciembre	90 8	89 8	102 7	294 2	115 6	324 2	127 6
1996 ^P	Enero	90 8	91 5	82 2	271 0	101 3	265 7	99 8
	Febrero	102 3	103 3	89 0	314 9	117 3	313 1	116 6
	Marzo	103 2	103 3	102 7	337 4	122 2	333 0	120 4
	Abril	99 8	99 5	102 7	317 6	113 9	318 4	114 0
	Mayo	103 7	103 3	109 6	345 5	122 9	350 7	124 7
	Junio	95 8	95 2	102 7	322 6	113 1	326 8	114 2
	Julio	103 7	103 8	102 7	340 2	118 4	346 1	120 2
	Agosto	103 2	103 3	102 7	340 1	116 9	344 2	118 4

FUENTE DANE Muestra mensual manufacturera

1 4 12A Indices de horas promedio trabajadas en el mes, por obreros y operarios de producción y ventas, en la industria manufacturera, según agrupaciones industriales 1995 (septiembre-diciembre) - 1996 (enero-agosto) ^P

Base promedio mensual 1990= 100 0

Años y meses		Horas promedio mes			Produccion		Ventas	
		Total	Ordinarias	Extras	Nominal	Real	Nominal	Real
311-312 Alimentos								
1995	Septiembre	104.6	106.6	89.0	295.3	110.1	280.2	105.1
	Octubre	102.7	102.9	101.8	318.5	116.6	323.5	120.4
	Noviembre	100.4	99.1	110.3	325.9	119.9	326.0	119.9
	Diciembre	96.1	95.4	101.8	285.5	107.4	304.5	114.6
1996 ^P	Enero	97.5	98.6	89.0	275.9	100.1	261.5	94.9
	Febrero	101.8	103.4	89.0	326.9	110.9	299.7	101.9
	Marzo	101.8	102.9	93.3	332.1	111.2	328.1	109.8
	Abril	99.9	99.1	106.0	318.6	105.3	320.1	105.8
	Mayo	103.2	102.9	106.0	352.6	113.1	353.3	113.3
	Junio	95.6	95.4	97.5	339.6	109.5	330.1	106.3
	Julio	103.7	103.4	106.0	345.6	110.5	344.0	109.9
	Agosto	103.7	103.9	101.8	336.3	107.8	334.2	106.5
311 312 A Trilla de café								
1995	Septiembre	111.5	107.8	153.7	254.7	75.4	216.5	64.1
	Octubre	108.2	100.0	201.0	282.6	86.7	301.1	94.5
	Noviembre	109.6	98.5	236.5	312.6	98.1	317.0	99.5
	Diciembre	111.1	99.0	248.3	261.1	97.5	290.3	108.3
1996 ^P	Enero	108.2	95.3	254.3	201.2	71.6	198.7	70.7
	Febrero	113.0	103.1	224.7	286.3	85.2	247.5	73.6
	Marzo	106.8	101.6	165.6	251.1	77.0	266.9	81.8
	Abril	102.9	98.5	153.7	251.0	74.5	260.6	77.3
	Mayo	106.2	101.1	189.2	273.7	74.5	282.5	76.9
	Junio	102.0	91.7	218.8	262.4	77.2	277.8	81.7
	Julio	114.4	103.1	242.4	253.7	73.1	278.7	80.2
	Agosto	104.8	101.1	147.8	220.7	63.9	235.2	68.1
311-312 B Alimentos sin trilla de café								
1995	Septiembre	104.6	106.6	88.8	310.2	123.3	303.8	120.9
	Octubre	102.7	102.9	101.4	331.7	130.3	331.7	130.5
	Noviembre	100.3	99.1	109.9	330.8	128.2	329.3	127.8
	Diciembre	95.6	95.4	97.2	284.5	111.2	309.8	117.1
1996 ^P	Enero	97.0	98.6	84.5	303.5	111.0	284.7	104.3
	Febrero	101.3	103.4	84.5	341.8	120.7	319.0	112.8
	Marzo	101.8	102.9	93.0	361.9	124.4	350.8	120.7
	Abril	99.9	99.1	105.7	343.5	117.1	342.2	116.8
	Mayo	103.2	102.9	105.7	381.7	128.0	378.5	127.4
	Junio	95.6	95.4	97.2	368.0	121.9	349.4	115.9
	Julio	103.2	103.4	101.4	379.5	124.9	368.2	121.3
	Agosto	103.7	103.9	101.4	381.6	124.7	370.8	121.3

1 4 12A Índices de horas promedio trabajadas en el mes, por obreros y operarios de producción y ventas, en la industria manufacturera, según agrupaciones industriales 1995 (septiembre-diciembre) - 1996 (enero agosto) ^P

Base promedio mensual 1990 = 100 0 (continuación)

Años y meses		Horas promedio mes			Producción		Ventas	
		Total	Ordinarias	Extras	Nominal	Real	Nominal	Real
313 Bebidas								
1995	Septiembre	101.2	103.0	83.8	360.0	121.9	320.6	109.0
	Octubre	106.1	100.3	162.4	351.7	118.6	312.1	105.7
	Noviembre	101.2	95.9	151.9	367.1	123.6	324.5	109.7
	Diciembre	108.6	96.5	225.3	422.8	140.3	474.6	158.3
1996 ^P	Enero	97.2	94.3	125.7	378.2	110.8	334.7	98.4
	Febrero	103.2	104.6	89.1	324.0	94.2	303.8	88.7
	Marzo	101.7	101.4	104.8	341.1	98.6	326.8	94.9
	Abril	99.2	98.1	110.0	356.3	103.5	331.9	96.8
	Mayo	103.7	103.0	110.0	365.1	106.1	353.5	103.1
	Junio	95.3	83.2	115.3	362.6	105.3	367.2	107.1
	Julio	101.2	1	104.8	407.4	115.2	380.4	108.1
	Agosto	103.2	101.9	115.3	414.3	116.7	365.3	103.4
314 Tabaco								
1995	Septiembre	109.8	110.1	96.1	181.6	64.7	145.9	51.6
	Octubre	108.0	107.3	128.1	192.2	68.5	171.1	60.5
	Noviembre	104.3	102.9	144.1	180.0	64.1	168.0	59.4
	Diciembre	92.0	90.2	144.1	138.1	49.2	180.0	63.6
1996 ^P	Enero	106.8	105.7	144.1	222.0	74.0	275.3	91.1
	Febrero	107.5	106.8	128.1	210.0	67.5	179.2	57.2
	Marzo	106.4	105.7	128.1	193.2	82.1	186.7	59.6
	Abril	104.8	102.9	160.1	194.0	62.4	231.6	73.9
	Mayo	109.6	107.3	176.1	215.2	69.2	233.8	74.6
	Junio	96.8	95.7	128.1	228.0	73.3	228.3	72.9
	Julio	111.2	109.0	176.1	227.9	70.7	170.9	52.6
	Agosto	105.9	104.6	144.1	240.2	72.5	157.9	47.3
321 Textiles								
1995	Septiembre	107.4	107.3	109.5	285.0	127.7	308.3	138.5
	Octubre	106.4	104.1	138.7	304.9	135.9	325.0	145.2
	Noviembre	102.4	99.7	138.7	300.6	133.4	314.3	139.9
	Diciembre	82.8	82.5	87.6	250.4	110.9	247.9	110.1
1996 ^P	Enero	83.8	85.2	65.7	203.7	68.1	183.6	79.8
	Febrero	101.4	102.4	87.6	265.3	112.1	268.2	113.7
	Marzo	103.9	103.5	109.5	295.7	123.8	304.4	127.8
	Abril	99.9	99.2	109.5	271.8	113.6	284.4	119.1
	Mayo	103.9	103.5	109.5	296.6	123.3	304.4	126.8
	Junio	93.9	94.9	80.3	261.5	105.0	245.8	99.0
	Julio	101.9	102.4	94.9	298.9	117.9	307.2	121.5
	Agosto	102.4	103.0	94.9	312.4	121.8	316.3	123.7

1 4 12A Índices de horas promedio trabajadas en el mes, por obreros y operarios de producción y ventas, en la industria manufacturera, según agrupaciones industriales 1995 (septiembre-diciembre) - 1996 (enero-agosto) ^P

Años y meses		Base promedio mensual 1990 = 100 0 (continuación)						
		Horas promedio mes			Producción		Ventas	
		Total	Ordinarias	Extras	Nominal	Real	Nominal	Real
322 Prendas de vestir excepto calzado								
1995	Septiembre	108 2	107 6	128 9	180 6	82 5	204 9	88 9
	Octubre	105 7	103 3	177 2	215 5	82 6	247 5	106 6
	Noviembre	105 2	100 7	241 7	255 9	109 2	301 7	129 0
	Diciembre	89 8	90 1	80 6	201 3	85 6	300 2	127 9
1996 ^P	Enero	82 1	83 7	32 2	124 8	51 8	116 5	48 4
	Febrero	100 0	101 2	64 4	176 9	72 3	174 2	71 4
	Marzo	101 1	102 3	64 4	216 5	85 6	211 5	83 8
	Abril	97 5	98 6	64 4	189 5	73 6	197 7	76 9
	Mayo	104 1	102 3	161 1	221 7	82 9	241 4	90 4
	Junio	97 0	95 4	145 0	206 9	78 4	227 3	86 3
	Julio	105 2	104 9	112 8	183 0	72 4	202 0	75 9
	Agosto	106 7	103 8	193 3	211 4	77 3	229 1	83 9
323 Cuero y sus productos, sucedáneos y pieles excepto calzado								
1995	Septiembre	108 7	108 9	105 8	182 0	77 9	217 1	92 9
	Octubre	107 7	104 7	148 1	203 4	87 0	234 4	100 3
	Noviembre	106 7	102 1	169 2	223 3	95 1	234 8	100 0
	Diciembre	79 7	77 2	112 8	144 2	61 4	142 4	60 7
1996 ^P	Enero	76 2	78 8	42 3	116 8	49 5	111 9	47 5
	Febrero	90 0	92 5	56 4	132 6	56 1	137 6	58 3
	Marzo	93 0	95 7	56 4	152 4	62 7	155 6	64 1
	Abril	87 6	89 9	56 4	137 2	56 4	156 6	64 5
	Mayo	89 5	90 9	70 5	148 9	61 3	162 8	67 0
	Junio	87 1	87 2	84 6	142 3	58 5	143 0	58 8
	Julio	97 4	101 0	49 4	134 8	55 4	120 7	49 6
	Agosto	97 4	102 1	35 3	149 8	60 9	156 6	64 5
324 Calzado excepto el de caucho vulcanizado moldeado o plástico								
1995	Septiembre	108 4	108 2	116 4	265 4	111 2	287 8	120 7
	Octubre	105 8	105 5	116 4	316 8	129 7	313 2	128 4
	Noviembre	103 1	101 8	163 0	286 3	117 0	347 8	142 2
	Diciembre	83 7	82 9	116 4	216 8	80 6	257 4	101 2
1996 ^P	Enero	91 0	88 8	186 3	248 1	97 7	235 3	91 5
	Febrero	107 9	107 7	116 4	198 4	76 9	186 2	72 2
	Marzo	104 2	103 9	116 4	212 3	80 1	203 1	78 7
	Abril	104 2	103 9	116 4	204 7	77 7	220 0	83 5
	Mayo	108 9	107 1	186 3	216 2	80 2	228 4	84 7
	Junio	94 2	94 2	93 1	197 0	72 6	217 9	80 4
	Julio	103 7	103 4	116 4	235 8	86 7	259 7	95 5
	Agosto	86 3	85 1	139 7	225 8	81 9	230 7	83 7

1 4 12A Índices de horas promedio trabajadas en el mes, por obreros y operarios de producción y ventas, en la industria manufacturera, según agrupaciones industriales 1995 (septiembre-diciembre) - 1996 (enero-agosto) ^P

Base promedio mensual 1990 = 100 0 (continuación)

Años y meses		Horas promedio mes			Producción		Ventas	
		Total	Ordinarias	Extras	Nominal	Real	Nominal	Real
331 Industria de madera sus productos y corcho excepto muebles								
1995	Septiembre	104.6	106.4	73.3	246.8	98.7	337.2	134.9
	Octubre	103.6	104.3	91.8	268.9	107.2	350.1	139.5
	Noviembre	101.0	99.4	128.2	248.7	98.8	335.1	133.0
	Diciembre	92.3	92.9	82.4	325.0	128.5	416.7	164.8
1996 ^P	Enero	90.2	90.7	82.4	165.1	62.4	251.9	95.2
	Febrero	100.5	101.0	91.6	200.8	74.5	309.8	114.9
	Marzo	103.1	103.7	91.6	213.1	79.3	339.2	126.2
	Abril	100.5	100.5	100.7	208.7	74.6	301.9	107.9
	Mayo	103.1	104.3	82.4	202.1	72.2	285.4	101.9
	Junio	94.8	95.6	82.4	195.2	69.0	304.8	107.7
	Julio	102.5	103.7	82.4	212.3	74.1	313.2	109.4
	Agosto	101.0	102.6	73.3	207.9	72.8	286.6	100.3
332 Muebles de madera y accesorios, excepto los que son principalmente metálicos								
1995	Septiembre	108.4	107.9	118.7	340.9	158.7	380.6	177.1
	Octubre	104.3	104.7	97.1	344.8	160.5	400.1	188.2
	Noviembre	102.8	101.5	129.5	384.6	176.0	582.3	266.2
	Diciembre	82.4	83.3	64.7	400.9	183.4	435.1	198.9
1996 ^P	Enero	83.5	84.9	54.0	144.9	64.4	278.4	123.7
	Febrero	105.3	106.3	86.3	172.3	73.6	211.3	90.2
	Marzo	103.3	103.6	97.1	183.0	75.4	136.5	56.2
	Abril	101.3	101.5	97.1	174.6	71.0	372.4	151.3
	Mayo	104.3	104.7	97.1	187.2	80.2	275.3	111.8
	Junio	99.2	99.9	86.3	220.4	89.6	300.9	122.2
	Julio	105.3	105.8	97.1	180.7	73.3	214.9	87.2
	Agosto	105.3	106.3	86.3	175.7	71.1	172.6	69.9
341 Papel y sus productos								
1995	Septiembre	103.9	107.4	70.7	349.0	137.0	333.1	130.8
	Octubre	102.5	104.2	85.9	369.0	144.9	358.2	140.7
	Noviembre	99.1	100.5	85.9	358.5	142.2	340.3	135.0
	Diciembre	93.4	96.8	60.6	298.2	115.7	302.7	117.5
1996 ^P	Enero	92.9	96.8	55.6	299.8	112.6	301.5	113.3
	Febrero	99.6	104.2	55.6	308.0	114.3	316.2	117.3
	Marzo	98.7	103.2	55.6	327.6	120.6	326.8	120.3
	Abril	97.7	101.1	65.7	312.4	115.3	310.2	114.5
	Mayo	102.0	104.2	60.8	348.7	127.1	359.6	131.1
	Junio	97.2	98.4	85.9	316.9	114.2	327.1	117.9
	Julio	101.5	102.6	90.8	365.7	131.4	364.2	130.9
	Agosto	101.5	103.7	80.8	351.4	125.2	340.0	121.1

1 4 12A Índices de horas promedio trabajadas en el mes, por obreros y operarios de producción y ventas, en la industria manufacturera, según agrupaciones industriales 1995 (septiembre-diciembre) - 1996 (enero-agosto) ^P

Base promedio mensual 1990 = 100 0 (continuación)

Años y meses		Horas promedio mes			Producción		Ventas	
		Total	Ordinarias	Extras	Nominal	Real	Nominal	Real
342 Imprentas editoriales y conexas								
1995	Septiembre	107.2	108.3	98.9	403.1	133.6	368.9	122.3
	Octubre	104.4	104.5	103.0	435.1	143.5	395.7	130.6
	Noviembre	104.9	100.2	140.1	418.8	136.8	388.5	127.0
	Diciembre	89.1	87.8	98.9	428.7	139.8	417.0	136.0
1996 ^P	Enero	95.3	98.1	74.2	291.8	88.0	274.3	82.8
	Febrero	104.4	103.5	111.3	349.7	99.2	322.4	91.5
	Marzo	104.4	104.0	107.2	398.9	112.1	361.1	102.0
	Abril	104.4	101.3	127.8	367.5	105.7	335.8	96.6
	Mayo	108.2	104.5	136.0	415.9	119.0	372.9	106.8
	Junio	101.0	98.6	119.5	384.8	109.4	343.0	97.6
	Julio	106.3	104.5	119.5	392.2	111.1	354.3	100.4
	Agosto	101.5	100.8	107.2	430.3	122.6	387.0	110.3
351 Sustancias químicas industriales								
1995	Septiembre	100.5	103.6	72.5	239.0	105.0	233.8	102.8
	Octubre	100.5	101.5	91.8	269.1	119.6	246.0	109.5
	Noviembre	99.1	99.3	98.7	265.5	117.1	264.7	117.0
	Diciembre	93.4	94.1	87.0	229.6	101.1	233.4	102.9
1996 ^P	Enero	97.2	98.8	82.2	213.4	81.8	186.4	80.3
	Febrero	100.0	101.5	87.0	252.8	105.9	241.7	101.4
	Marzo	98.6	101.5	72.5	263.8	108.2	277.1	113.8
	Abril	96.7	99.3	72.5	263.6	107.5	250.6	102.3
	Mayo	101.9	104.1	82.2	283.9	113.8	268.6	107.0
	Junio	96.2	96.2	96.7	269.2	106.6	273.3	108.4
	Julio	99.1	101.5	77.3	266.0	103.2	245.7	95.5
	Agosto	99.6	103.0	67.7	271.6	104.6	243.1	93.8
352 Otros productos químicos								
1995	Septiembre	107.0	106.6	113.3	344.6	128.1	373.9	138.9
	Octubre	105.4	104.4	121.4	366.6	136.2	397.3	147.5
	Noviembre	102.9	99.9	145.7	350.2	129.6	451.3	167.0
	Diciembre	81.6	78.8	121.4	261.9	95.8	321.2	117.4
1996 ^P	Enero	86.7	88.6	89.1	303.3	107.3	275.3	97.3
	Febrero	104.9	104.9	105.3	393.4	130.7	382.3	128.9
	Marzo	104.9	103.8	121.4	381.1	122.7	376.8	121.2
	Abril	99.2	98.8	105.3	347.4	111.0	363.9	116.2
	Mayo	104.4	103.8	113.3	374.6	119.4	390.4	124.3
	Junio	96.6	94.9	121.4	358.1	114.1	357.3	113.8
	Julio	104.4	105.5	89.1	357.9	114.1	398.5	126.9
	Agosto	102.3	102.7	97.2	351.2	111.1	391.4	123.8

1 4 12A Indices de horas promedio trabajadas en el mes, por obreros y operarios de producción y ventas, en la industria manufacturera, según agrupaciones industriales 1995 (septiembre-diciembre) - 1996 (enero-agosto) ^P

Base promedio mensual 1990 = 100 0 (continuación)

Años y meses		Horas promedio mes			Producción		Ventas	
		Total	Ordinarias	Extras	Nominal	Real	Nominal	Real
353 Derivados del petróleo producidos en refinería								
1995	Septiembre	119 0	110 6	213 3	422 8	115 9	488 7	134 2
	Octubre	115 0	105 7	219 4	414 0	100 9	460 2	112 3
	Noviembre	113 0	100 8	249 9	449 0	110 2	474 8	116 8
	Diciembre	106 0	97 6	225 5	486 6	117 6	512 2	124 0
1996 ^P	Enero	117 0	105 7	243 8	474 6	109 7	500 2	115 8
	Febrero	114 0	105 7	207 2	428 0	106 0	500 2	124 1
	Marzo	112 5	105 7	188 9	577 6	134 9	604 5	141 5
	Abril	113 0	102 5	231 6	521 0	114 3	545 5	119 9
	Mayo	112 0	105 7	182 8	560 1	129 6	605 3	140 3
	Junio	107 0	95 4	237 7	507 0	108 6	574 1	123 2
	Julio	113 5	106 2	195 0	589 9	134 3	634 1	144 6
	Agosto	115 5	107 3	207 2	558 2	119 1	597 8	127 8
354 Productos diversos derivados del petróleo y del carbón								
1995	Septiembre	104 9	107 8	80 8	292 3	123 6	287 2	121 6
	Octubre	102 5	104 1	89 8	258 7	109 4	268 1	113 6
	Noviembre	98 7	101 3	76 3	278 5	117 8	280 4	118 7
	Diciembre	88 0	89 4	76 3	282 2	119 4	287 3	121 7
1996 ^P	Enero	93 8	95 9	76 3	234 2	93 8	249 4	100 0
	Febrero	102 0	104 6	80 8	286 9	114 9	292 1	117 1
	Marzo	100 6	103 0	80 8	313 5	121 3	312 8	121 2
	Abril	100 1	102 4	80 8	304 8	114 3	277 2	104 1
	Mayo	104 0	106 2	85 3	316 1	118 6	308 5	115 9
	Junio	95 7	98 5	89 8	267 1	100 2	271 4	102 0
	Julio	105 4	107 8	85 3	321 7	114 1	355 8	126 4
	Agosto	104 9	105 1	103 3	296 6	104 1	316 8	111 3
355 Productos de caucho								
1995	Septiembre	109 6	109 8	106 1 ^v	287 1	89 0	266 8	82 8
	Octubre	103 2	104 2	84 9	260 5	85 7	268 1	82 0
	Noviembre	98 5	99 2	84 9	303 9	92 8	332 5	101 6
	Diciembre	78 9	80 8	42 5	204 6	59 3	261 7	75 9
1996 ^P	Enero	86 8	88 0	63 7	246 9	70 6	213 5	61 1
	Febrero	99 5	101 4	63 7	291 9	83 3	322 6	92 1
	Marzo	102 2	103 1	84 9	332 6	87 6	317 6	83 7
	Abril	95 3	96 4	74 3	283 9	74 7	243 1	64 0
	Mayo	100 6	99 7	118 8	370 2	97 4	308 7	81 3
	Junio	81 5	81 9	74 3	275 3	72 3	323 3	85 0
	Julio	88 9	88 0	106 1	304 8	78 7	304 7	78 7
	Agosto	100 6	100 8	95 5	312 6	78 5	294 0	73 9

1 4 12A Índices de horas promedio trabajadas en el mes, por obreros y operarios de producción y ventas, en la industria manufacturera, según agrupaciones industriales 1995 (septiembre-diciembre) - 1996 (enero agosto) ^P

Base promedio mensual 1990 = 100 0 (continuación)

Años y meses		Horas promedio mes			Producción		Ventas	
		Total	Ordinarias	Extras	Nominal	Real	Nominal	Real
356 Productos plásticos								
1995	Septiembre	106 9	106 8	108 9	282 6	140 8	320 8	160 3
	Octubre	106 9	104 1	139 1	317 0	157 7	341 1	170 2
	Noviembre	104 5	99 9	157 3	315 5	157 0	332 1	165 6
	Diciembre	91 8	90 8	102 8	265 0	131 9	277 8	138 6
1996 ^P	Enero	95 2	94 6	102 8	269 6	131 2	293 1	143 0
	Febrero	104 0	102 5	121 0	316 0	149 7	339 1	161 1
	Marzo	105 5	102 5	139 1	327 9	154 1	346 2	163 1
	Abril	100 6	99 3	114 9	318 3	149 1	323 6	152 0
	Mayo	105 0	103 1	127 0	339 7	158 1	352 6	164 6
	Junio	96 7	95 6	108 9	317 4	146 1	328 7	151 7
	Julio	103 0	102 5	108 9	313 7	143 9	325 8	149 8
	Agosto	103 0	102 5	108 9	343 3	158 5	366 4	167 4
361 Objetos de barro, loza y porcelana								
1995	Septiembre	94 9	97 2	65 0	417 5	169 3	368 9	149 6
	Octubre	96 5	96 1	101 2	454 4	184 3	394 0	159 8
	Noviembre	92 9	90 7	122 8	398 7	161 7	447 1	181 4
	Diciembre	103 0	100 4	137 3	389 6	158 0	395 7	160 5
1996 ^P	Enero	100 0	98 3	122 8	367 6	157 2	384 2	155 8
	Febrero	103 0	104 8	79 5	397 8	156 8	409 2	161 3
	Marzo	103 0	103 2	101 2	489 5	194 8	409 2	162 9
	Abril	104 5	103 2	122 8	427 3	170 1	365 5	145 5
	Mayo	103 0	101 5	122 8	408 3	158 0	361 3	139 9
	Junio	94 4	95 6	79 5	361 7	140 0	327 8	126 9
	Julio	106 6	102 1	166 2	401 0	154 2	504 5	194 0
	Agosto	103 5	104 2	93 9	451 8	163 4	473 6	171 3
362 Vidrio y productos de vidrio								
1995	Septiembre	105 8	106 5	96 4	320 6	110 3	358 3	123 3
	Octubre	103 3	103 3	103 3	325 1	111 9	368 0	126 7
	Noviembre	101 3	100 6	110 2	323 2	112 2	363 5	126 3
	Diciembre	94 4	94 2	96 4	301 8	101 3	291 6	97 9
1996 ^P	Enero	99 8	101 2	82 7	332 0	102 8	300 6	93 1
	Febrero	99 8	102 2	68 9	313 1	90 9	314 5	91 4
	Marzo	103 8	104 4	96 4	339 9	98 5	337 5	97 9
	Abril	100 3	100 1	103 3	332 9	93 1	365 9	102 3
	Mayo	102 6	103 3	96 4	352 2	97 8	368 3	102 3
	Junio	97 4	96 4	110 2	351 4	97 6	381 3	105 9
	Julio	103 8	104 9	89 6	329 5	92 2	386 1	108 1
	Agosto	103 8	103 8	103 3	363 8	100 4	391 9	108 2

1 4 12A Índices de horas promedio trabajadas en el mes, por obreros y operarios de producción y ventas, en la industria manufacturera, según agrupaciones industriales 1995 (septiembre-diciembre) - 1996 (enero-agosto) ^P

Base promedio mensual 1990 = 100 0 (continuación)

Años y meses		Horas promedio mes			Producción		Ventas	
		Total	Ordinarias	Extras	Nominal	Real	Nominal	Real
369 Otros productos minerales no metálicos								
1995	Septiembre	106.6	106.7	106.0	401.9	142.0	375.1	132.4
	Octubre	103.7	102.4	117.2	402.3	142.7	412.9	146.4
	Noviembre	101.8	99.3	128.4	396.2	140.4	393.5	139.4
	Diciembre	94.0	92.9	106.0	399.8	141.2	402.9	142.2
1996 ^P	Enero	98.4	98.2	100.5	368.7	123.7	369.7	124.0
	Febrero	101.3	101.9	94.9	406.8	134.7	414.7	137.2
	Marzo	101.3	100.9	106.0	440.3	141.1	429.1	137.4
	Abril	97.4	96.1	111.6	402.5	128.4	402.2	126.2
	Mayo	101.8	100.9	111.6	399.0	122.0	424.9	129.8
	Junio	96.5	95.0	111.6	376.7	113.8	402.4	121.5
	Julio	102.8	102.4	106.0	385.9	113.3	459.8	131.5
	Agosto	102.3	103.5	89.3	412.0	116.4	458.0	129.3
371 Industrias básicas de hierro y acero								
1995	Septiembre	102.1	104.9	73.7	244.9	132.3	248.7	134.3
	Octubre	98.2	101.2	68.5	254.7	136.6	267.0	143.1
	Noviembre	94.4	97.0	68.5	260.6	141.0	219.8	118.8
	Diciembre	97.8	101.2	63.2	226.4	120.7	255.0	138.0
1996 ^P	Enero	97.8	100.7	68.5	193.3	103.4	212.8	113.8
	Febrero	99.7	101.8	79.0	242.6	130.3	299.3	160.7
	Marzo	99.7	102.3	73.7	255.3	137.0	233.5	125.2
	Abril	95.3	98.0	68.5	243.1	126.6	220.8	114.9
	Mayo	98.2	101.8	63.2	246.0	127.0	285.1	147.1
	Junio	80.0	83.3	57.9	254.0	130.9	225.3	116.0
	Julio	98.7	101.2	73.7	250.6	131.5	273.8	143.6
	Agosto	98.2	101.8	63.2	229.5	122.5	244.5	130.4
372 Industrias básicas de metales no ferrosos								
1995	Septiembre	103.2	103.4	99.5	242.0	119.6	231.1	114.3
	Octubre	107.8	106.1	143.7	238.4	120.5	232.7	117.6
	Noviembre	100.7	98.6	143.7	233.4	115.7	251.2	124.6
	Diciembre	93.6	92.8	110.5	182.6	90.4	186.3	92.3
1996 ^P	Enero	90.1	89.1	110.5	200.5	98.8	191.8	94.6
	Febrero	107.3	106.1	132.6	207.7	96.9	232.2	108.3
	Marzo	104.3	100.8	176.8	260.8	120.4	239.4	110.6
	Abril	97.7	94.9	154.7	251.5	115.9	231.3	106.7
	Mayo	110.3	106.1	198.9	222.5	98.9	247.2	110.0
	Junio	96.2	93.9	143.7	212.8	93.6	204.2	89.9
	Julio	99.2	99.2	89.5	242.4	105.8	236.7	103.4
	Agosto	104.8	104.5	110.5	195.9	85.5	220.3	96.3

1 4 12A Índices de horas promedio trabajadas en el mes, por obreros y operarios de producción y ventas, en la industria manufacturera, según agrupaciones industriales 1995 (septiembre-diciembre) - 1996 (enero-agosto) ^P

Base promedio mensual 1990 = 100.0 (continuación)

Años y meses		Horas promedio me ^a			Producción		Ventas	
		Total	Ordinarias	Extras	Nominal	Real	Nominal	Real
381 Productos metálicos excepto maquinaria y equipo								
1995	Septiembre	109.0	109.5	97.9	247.9	121.1	230.9	113.1
	Octubre	105.4	104.7	119.7	306.4	148.6	291.5	141.7
	Noviembre	102.9	100.9	141.4	367.6	177.7	343.1	166.3
	Diciembre	89.0	88.1	108.8	290.0	140.1	352.2	170.6
1996 ^P	Enero	91.6	90.7	108.8	233.3	109.9	229.2	108.2
	Febrero	105.4	104.7	119.7	324.6	146.7	309.9	140.4
	Marzo	104.9	103.6	130.5	324.2	145.5	253.0	113.9
	Abril	102.3	100.9	130.5	291.5	128.0	260.9	114.9
	Mayo	106.9	106.3	119.7	297.2	130.1	352.6	154.7
	Junio	98.2	97.2	119.7	310.2	135.8	362.7	159.2
	Julio	109.0	107.4	141.4	291.2	127.1	296.7	129.8
	Agosto	108.9	106.3	119.7	261.7	122.9	340.9	149.1
382 Maquinaria, excepto la eléctrica								
1995	Septiembre	104.0	106.6	72.3	337.3	148.6	340.9	150.4
	Octubre	103.5	105.6	78.8	315.2	138.5	301.1	132.4
	Noviembre	102.0	102.3	98.0	320.0	154.5	350.6	154.1
	Diciembre	91.5	92.6	78.8	299.3	131.2	346.6	122.2
1996 ^P	Enero	86.0	87.2	72.3	234.3	98.8	177.5	74.9
	Febrero	103.5	104.5	92.0	337.3	138.0	287.1	117.6
	Marzo	103.0	103.9	92.0	370.0	142.6	326.0	120.5
	Abril	99.5	100.7	85.4	284.4	109.0	276.5	106.1
	Mayo	104.0	105.6	85.4	333.0	127.0	338.9	129.5
	Junio	94.5	96.4	72.3	298.8	114.1	279.8	107.0
	Julio	103.0	105.6	72.3	322.2	127.5	314.3	119.6
	Agosto	101.5	104.5	65.7	282.0	106.8	288.9	113.3
383 Maquinaria, aparatos, accesorios y suministros eléctricos								
1995	Septiembre	108.4	109.0	96.0	220.2	112.0	264.5	134.5
	Octubre	105.8	105.1	120.0	222.8	114.0	274.9	140.6
	Noviembre	101.6	100.2	132.0	221.1	111.2	274.0	137.6
	Diciembre	84.1	82.4	120.0	215.0	108.8	254.5	128.4
1996 ^P	Enero	88.3	88.5	94.0	149.6	72.8	186.7	90.8
	Febrero	106.8	107.3	96.0	221.5	112.5	256.7	124.7
	Marzo	108.4	106.8	144.0	237.8	113.1	272.2	129.4
	Abril	102.6	101.3	32.0	219.6	102.5	252.5	117.8
	Mayo	107.4	106.2	132.0	259.4	120.8	298.8	139.0
	Junio	97.1	96.8	108.0	225.2	104.8	242.2	112.7
	Julio	109.0	108.6	96.0	212.2	99.2	239.3	111.8
	Agosto	105.8	107.3	72.0	217.3	100.2	245.9	113.3

1 4 12A Índices de horas promedio trabajadas en el mes, por obreros y operarios de producción y ventas, en la industria manufacturera, según agrupaciones industriales 1995 (septiembre-diciembre) - 1996 (enero-agosto) ^P

Base promedio mensual 1990 = 100 0 (conclusión)

Años y meses		Horas promedio mes			Producción		Ventas	
		Total	Ordinarias	Extras	Nominal	Real	Nominal	Real
384 Equipo y material de transporte								
1995	Septiembre	108.2	108.4	105.7	308.1	150.5	328.9	160.3
	Octubre	105.5	105.5	105.7	347.5	165.9	365.3	174.1
	Noviembre	103.4	101.6	128.3	364.8	172.1	385.2	181.3
	Diciembre	91.9	90.9	105.7	326.0	152.9	404.1	189.2
1996 ^P	Enero	88.2	89.2	75.5	223.8	101.8	286.4	129.9
	Febrero	108.2	108.4	105.7	380.8	167.8	364.5	160.3
	Marzo	108.2	107.2	120.8	367.3	158.6	372.7	160.6
	Abril	102.4	102.7	98.1	361.7	155.1	363.5	155.5
	Mayo	106.6	107.2	98.1	409.0	171.7	363.0	152.1
	Junio	99.2	97.1	128.3	317.8	132.4	339.4	141.1
	Julio	104.5	105.0	98.1	381.1	158.8	379.0	157.3
	Agosto	103.4	104.4	90.6	353.6	145.5	361.0	148.3
385 Equipo profesional y científico de medida y de control, fotográfico y óptico								
1995	Septiembre	106.6	108.4	78.1	356.1	156.2	352.5	155.2
	Octubre	103.6	105.7	69.5	341.6	149.8	327.7	144.2
	Noviembre	98.1	99.4	78.1	317.8	138.8	339.5	148.8
	Diciembre	86.2	86.7	78.1	280.9	122.7	308.0	135.0
1996 ^P	Enero	91.7	92.5	78.1	297.0	127.4	312.5	134.6
	Febrero	103.1	104.1	86.8	300.7	126.6	324.4	137.1
	Marzo	103.1	104.1	86.8	401.3	184.0	394.8	161.9
	Abril	99.1	100.4	78.1	328.0	133.1	363.9	148.2
	Mayo	102.6	104.1	78.1	340.3	138.1	336.0	136.8
	Junio	95.7	96.7	78.1	412.4	166.9	348.4	141.5
	Julio	105.1	106.2	86.8	328.3	132.5	368.4	149.2
	Agosto	103.6	104.7	86.8	310.2	124.1	353.3	141.9
390 Otras industrias manufactureras								
1995	Septiembre	105.7	106.9	92.0	329.8	137.3	353.8	147.3
	Octubre	104.7	105.8	92.0	311.0	129.5	367.9	153.2
	Noviembre	101.2	102.0	92.0	418.4	173.5	497.1	164.6
	Diciembre	85.3	84.7	92.0	268.8	110.7	290.0	119.4
1996 ^P	Enero	88.8	91.2	61.3	252.3	98.9	274.4	107.5
	Febrero	103.7	105.3	85.8	297.9	114.8	308.4	118.8
	Marzo	102.2	104.2	79.7	285.1	105.9	276.3	102.6
	Abril	95.7	97.7	73.6	288.3	107.0	286.7	106.4
	Mayo	103.7	105.8	79.7	309.7	114.1	313.0	115.3
	Junio	93.8	95.0	79.7	308.0	113.4	308.3	113.5
	Julio	102.7	105.8	67.5	319.8	117.3	337.7	123.9
	Agosto	99.7	102.8	67.5	308.0	112.1	314.4	114.4

FUENTE DANE Muestra mensual manufacturera

1.4.13 Variación del valor de la producción real^a, según clasificación CUODE 1996 (enero-agosto)^b - 1995 (enero-agosto)

CIU Rev. 2	Agrupaciones industriales	Variación porcentual acumulada año corrido	Participación ^c enero-agosto 1995	Contribución a la variación total punto ^c	Participación ^c enero-agosto 1996
	Total sector industrial	0.18	100.00	-0.18	100.00
	Total sector industrial sin trilla	0.97	95.57	-0.93	94.82
	Bienes de consumo	1.84	47.99	0.89	48.97
311 312B	Alimentos sin café	4.36	21.04	0.92	21.99
313	Bebidas	7.01	6.07	0.43	5.86
314	Tabaco	20.38	0.34	0.07	0.41
322	Prendas de vestir	7.59	2.16	0.16	2.33
324	Fabricación de calzado	18.83	0.58	0.11	0.47
332	Muebles de madera	-48.81	0.54	0.26	0.28
342	Imprentas editoriales y conexas	3.71	1.96	0.07	1.89
352	Otros productos químicos	3.68	7.11	0.26	6.86
353	Derivados del petróleo	30.15	3.95	1.19	5.15
354	Otros derivados del petróleo y del carbón	4.46	0.50	-0.02	0.48
362	Vidrio y productos de vidrio	11.95	0.88	-0.11	0.78
383	Maquinaria aparatos eléctricos	6.89	2.86	0.20	2.67
	Bienes intermedios	-0.64	33.18	0.21	33.03
311 312A	Trilla de café	16.78	4.43	0.74	5.18
321	Textiles	6.31	6.49	0.41	6.91
323	Cuero y sus productos	23.27	0.70	-0.16	0.54
331	Industria de madera	27.23	0.45	-0.12	0.33
341	Papel y sus productos	8.82	4.57	-0.40	4.18
351	Sustancias químicas industriales	7.36	7.30	-0.55	6.76
355	Productos de caucho	6.45	1.14	0.07	1.07
356	Productos plásticos	5.30	3.76	0.20	3.96
371	Industrias básicas de hierro y acero	4.47	3.64	0.16	3.49
372	Industrias básicas de metales no ferrosos	12.70	0.68	0.09	0.60
	Bienes de capital	-4.39	13.92	0.61	13.74
381	Productos metálicos excepto maquinaria	2.86	3.38	0.10	3.48
382	Maquinaria excepto la eléctrica	16.47	2.05	0.34	1.72
384	Equipo y material de transporte	6.04	8.11	0.49	7.63
385	Equipo profesional y científico	31.17	0.39	0.12	0.51
	Bienes de construcción	6.32	4.27	0.27	4.01
361	Objetos de barro, loza y porcelana	7.82	0.64	0.05	0.69
369	Otros productos minerales no metálicos	8.81	3.63	0.32	3.32
	Otros bienes no clasificados	4.17	0.63	0.03	0.66
390	Industrias diversas	4.17	0.63	0.03	0.66

FUENTE: DANE. Muestra mensual manufacturera.
^a El índice utilizado corresponde al índice de precios al productor del Banco de

la República para todas las agrupaciones, excepto trilla de café y derivados del petróleo en la cual se trabaja con quantum.

2.1 Licencias para construcción

2.1.1 Numero de licencias aprobadas y area para construccion en 11 areas metropolitanas 1992-1996 (junio-agosto)^P

Años y meses	Numero de licencias		Area por construir (m ²)		Numero de licencias		Area por construir (m ²)		
	Total	Vivienda	Total	Vivienda	Total	Vivienda	Total	Vivienda	
Total 11 áreas metropolitanas					1 Area de Barranquilla				
1992	18 045	16 254	11 617 040	9 436 277	613	528	246 847	166 746	
1993	16 425	14 689	10 992 758	8 211 207	605	534	390 051	273 021	
1994	14 306	12 285	12 736 625	9 343 153	410	354	257 235	172 333	
1995	13 306	11 383	11 397 041	7 940 095	1 190	1 123	495 844	266 728	
1996									
	Junio	836	719	417 994	286 449	53	46	36 147	27 635
	Julio ^P	909	779	497 732	352 542	53	37	56 175	11 090
	Agosto ^P	766	631	646 853	390 837	42	20	63 757	8 252
Barranquilla					Soledad				
1992		316	247	227 396	150 446	254	245	16 051	13 178
1993		254	204	316 203	249 990	273	267	14 029	13 440
1994		197	152	235 458	155 003	148	139	10 327	7 027
1995		258	204	448 673	223 542	854	850	35 509	34 570
1996									
	Junio	31	25	34 504	26 085	18	17	1 108	1 015
	Julio ^P	17	5	51 935	7 250	32	29	1 655	1 425
	Agosto ^P	17	5	62 288	7 303	19	12	1 065	778
Malambo					Puerto Colombia				
1992		6	6	473	473	37	30	2 927	2 649
1993		26	21	1 472	1 258	52	42	58 347	8 333
1994		33	32	2 748	1 698	32	31	8 702	8 605
1995		41	37	2 373	1 391	37	32	9 289	7 225
1996									
	Junio	1	1	72	72	3	3	463	463
	Julio ^P	1	0	0	0	3	3	2 585	2 415
	Agosto ^P	5	2	317	84	1	1	87	87

2 1 1 Numero de licencias aprobadas y area para construccion en 11 areas metropolitanas 1992-1996 (junio agosto)^P

Continuacion

Años y meses	Numero de licencias		Area por construir (m ²)		Numero de licencias		Area por construir (m ²)	
	Total	Vivienda	Total	Vivienda	Total	Vivienda	Total	Vivienda
2 Cartagena					3 Area de Santafé de Bogotá D C			
1992	62	47	86 984	51 800	2 388	1 913	5 528 849	4 765 508
1993	95	79	83 508	71 622	1 588	1 273	4 213 242	3 154 813
1994	134	101	475 329	304 419	1 938	1 437	5 058 710	3 736 968
1995	88	63	146 234	71 889	1 630	1 100	4 602 379	3 244 175
1996								
Junio	0	0	0	0	59	33	100 439	53 170
Julio ^P	5	2	14 778	3 791	70	49	162 723	132 114
Agosto ^P	5	3	1 843	1 611	76	47	174 124	148 316
Santafé de Bogotá D C					Soacha			
1992	2 282	1 828	5 292 444	4 576 775	106	85	236 405	188 733
1993	1 349	1 055	4 155 628	3 074 570	239	218	57 614	49 126
1994	1 697	1 221	4 959 995	3 656 901	241	216	98 715	80 067
1995	1 558	1 042	4 543 546	3 207 849	72	58	58 833	38 326
1996								
Junio	58	33	100 241	53 170	1	0	198	0
Julio ^P	58	38	97 835	68 024	12	10	64 888	64 090
Agosto ^P	75	44	173 424	147 616	3	3	700	700
4 Neiva					5 Area de Bucaramanga			
1992	149	117	129 591	107 660	697	625	462 070	402 242
1993	310	266	161 702	143 795	771	679	847 428	697 920
1994	685	657	264 635	236 350	742	659	853 605	721 725
1995	609	570	244 536	204 318	698	607	799 946	660 015
1996								
Junio	32	31	2 342	2 135	37	31	12 183	7 571
Julio ^P	57	54	9 107	5 520	64	50	18 235	14 071
Agosto ^P	11	9	81 504	75 429	27	26	34 991	16 877

2 1 1 Numero de licencias aprobadas y area para construccion en 11 areas metropolitanas 1992-1996 (junio-agosto)^P

Continuación

Años y meses	Numero de licencias		Area por construir (m ²)		Numero de licencias		Area por construir (m ²)		
	Total	Vivienda	Total	Vivienda	Total	Vivienda	Total	Vivienda	
Bucaramanga					Floridablanca				
1992	226	176	294.315	247.500	315	310	143.700	139.638	
1993	356	290	429.204	299.216	280	270	227.841	213.815	
1994	421	369	584.324	496.057	196	185	132.009	118.758	
1995	359	289	427.638	339.210	189	177	318.200	283.756	
1996									
	Junio	19	14	8.499	5.431	16	15	3.310	1.766
	Julio ^P	32	28	11.846	7.692	8	8	877	877
	Agosto ^P	10	9	19.513	1.399	8	8	14.151	14.151
Girón					Piedecuesta				
1992	100	87	15.644	7.568	56	52	8.411	7.536	
1993	70	60	94.420	85.828	65	59	95.963	94.001	
1994	65	51	85.622	66.206	60	54	51.650	40.704	
1995	91	85	37.865	22.770	59	56	16.243	14.279	
1996									
	Junio	2	2	374	374	0	0	0	0
	Julio ^P	3	3	286	286	11	11	5.226	5.176
	Agosto ^P	6	6	956	956	3	3	371	371
6 Cucuta					7 Area de Cali				
1992	94	87	101.802	92.700	3.723	3.411	2.019.605	1.529.116	
1993	125	101	157.243	106.652	3.755	3.449	2.181.658	1.655.607	
1994	126	110	159.905	136.108	2.149	1.813	2.465.907	1.828.411	
1995	95	82	145.148	123.287	1.726	1.468	2.005.755	1.458.233	
1996									
	Junio	6	5	14.106	13.937	152	129	79.454,	53.758
	Julio ^P	2	1	710	351	114	84	87.456	69.280
	Agosto ^P	2	2	326	326	136	115	114.823	42.970

**2 1 1 Numero de licencias aprobadas y area para construccion en 11 areas metropolitanas
1992-1996 (junio agosto) ^P**

Continuacion

Años y meses	Numero de licencias		Area por construir (m ²)		Numero de licencias		Area por construir (m ²)		
	Total	Vivienda	Total	Vivienda	Total	Vivienda	Total	Vivienda	
Cali					Yumbo				
1992	3.498	3.239	1.886.172	1.478.719	225	172	132.433	50.397	
1993	3.497	3.264	1.893.803	1.574.338	258	185	287.855	81.268	
1994	1.952	1.666	2.290.275	1.797.616	197	147	175.632	30.825	
1995	1.511	1.298	1.649.835	1.413.780	215	170	155.920	44.453	
1996									
	Junio	131	110	73.309	50.242	21	19	6.055	3.516
	Julio ^P	103	74	95.646	67.761	11	10	1.810	1.519
	Agosto ^P	116	98	102.698	36.901	20	17	12.125	6.069
8 Pasto					9 Area de Manzales				
1992	182	139	81.685	49.453	355	324	321.092	253.526	
1993	224	179	152.609	109.123	394	340	309.524	210.146	
1994	272	222	149.689	102.364	399	372	262.691	202.983	
1995	277	240	222.980	180.857	396	358	274.479	223.757	
1996									
	Junio	26	22	12.987	10.504	22	18	6.320	4.994
	Julio ^P	27	24	17.184	6.059	24	23	12.966	11.878
	Agosto ^P	16	11	6.940	3.830	29	23	9.326	5.187
Manzales					Villamana				
1992	287	261	297.899	231.984	68	63	23.193	21.542	
1993	285	240	260.148	185.891	109	100	29.376	24.255	
1994	247	228	253.455	195.803	152	146	9.236	7.180	
1995	224	196	260.972	211.567	172	162	13.507	12.190	
1996									
	Junio	14	10	5.943	4.617	8	8	377	377
	Julio ^P	8	7	12.393	11.305	16	16	573	573
	Agosto ^P	13	9	8.020	4.234	16	14	1.306	953

2.1.1 Número de licencias aprobadas y área para construcción en 11 áreas metropolitanas 1992-1996 (junio-agosto) ^P

Continuación

Años y meses	Número de licencias		Área por construir (m ²)		Número de licencias		Área por construir (m ²)	
	Total	Vivienda	Total	Vivienda	Total	Vivienda	Total	Vivienda
	10 Área de Pereira				Pereira			
1992	1 418	1 344	468 897	382 295	1 304	1 250	392 717	314.346
1993	718	699	390 077	279 647	498	432	344 659	251 204
1994	604	491	414 158	262 318	434	326	384.043	237 316
1995	607	523	305.933	192 954	305	237	236.542	134 110
1996								
Junio	40	34	6 603	3 955	20	16	3.824	2 119
Julio ^P	28	27	17 609	14 555	8	8	1 843	1 447
Agosto ^P	48	46	5 685	4 539	5	3	1 962	877
	Dosquebradas				11 Área de Medellín			
1992	114	94	76 180	67 949	8 364	7 719	2 170 618	1.635.231
1993	220	207	45 418	23 443	7 840	7 150	2 105 716	1 539 918
1994	170	165	30 115	25 002	6 647	6 069	2 374 761	1 639 149
1995	302	286	69.391	58 844	5 990	5 249	2 153 807	1 313 882
1996								
Junio	20	18	2 779	1.836	409	370	147 413	108 790
Julio ^P	20	19	15 766	13 108	475	429	100 789	83 873
Agosto ^P	43	43	3 723	3 662	372	329	153 534	83 500
	Medellín				Bello			
1992	5 363	4 919	1 538 274	1 114 724	704	676	130 485	110 784
1993	4 305	3 844	1 081 323	724 316	784	756	134 138	114 576
1994	3 743	3 229	1 501 661	961 372	462	445	56 004	53 850
1995	3 382	2.903	1 304 278	813 157	377	370	76 340	71 672
1996								
Junio	216	191	110 780	75 852	36	36	5 655	5 655
Julio ^P	254	228	53 209	41 631	37	35	5 855	5 503
Agosto ^P	140	123	63.244	40 568	54	54	9 608	9 396

2 1 1 Numero de licencias aprobadas y area para construccion en 11 áreas metropolitanas 1992-1996 (junio agosto) ^P

Años y meses		Conclusión							
		Número de licencias		Área por construir (m ²)		Número de licencias		Área por construir (m ²)	
		Total	Vivienda	Total	Vivienda	Total	Vivienda	Total	Vivienda
		Envigado				Itagui			
1992		533	493	145 694	130 821	596	541	125.904	97 250
1993		567	524	372 487	326 832	782	709	198 416	143 815
1994		629	582	248 745	209 626	698	618	193 958	121 435
1995		475	421	162 830	115.181	654	573	287 053	134 299
1996	Junio	50	44	11 960	11 513	43	37	8.896	4 447
	Julio ^P	57	51	16.334	14 658	55	50	9 846	8 465
	Agosto ^P	64	52	33 992	20.223	43	38	35 617	4.257
		Copacabana				Girardota			
1992		300	284	65 326	48 671	108	102	18 147	14 671
1993		265	247	56 866	50 084	145	137	20 523	18 173
1994		315	299	123 887	101 916	142	129	27 360	18 143
1995		187	180	45 523	41.540	141	128	35.686	18 708
1996	Junio	15	15	3.523	3.523	8	7	2 098	1 620
	Julio ^P	16	16	3 507	3 308	14	14	5 972	5 972
	Agosto ^P	11	9	2 876	1 992	4	3	549	333
		La Estrella				Sabaneta			
1992		222	216	35 971	31 233	142	126	45.269	25 787
1993		268	262	35.569	30 840	143	115	52 310	36 452
1994		218	197	63 946	28 853	164	126	74 419	48 658
1995		230	198	84 754	33.309	113	78	48 727	15.928
1996	Junio	11	10	1 431	1 348	10	10	1 572	1.572
	Julio ^P	20	13	3 308	1 618	0	0	0	0
	Agosto ^P	12	11	1 743	1 570	21	16	1 999	1 456
		Caldas				Barbosa			
1992		313	300	45 792	42 855	83	78	19 758	17 435
1993		473	454	83 912	75 132	108	101	50 172	19 638
1994		406	383	66 522	60 601	80	71	18.259	14 695
1995		333	314	77 215	54.396	98	84	31 401	15 692
1996	Junio	13	13	1.826	1 826	7	7	1 672	1 534
	Julio ^P	15	15	1 848	1 848	7	7	910	870
	Agosto ^P	15	15	2 685	2 514	8	8	1.221	1 191

FUENTE DANE

2 2 Financiación de vivienda

2 2 1 Numero de créditos individuales para compra de vivienda nueva y lotes con servicios, según entidades financieras

Total nacional

1995 1996 P (trimestres I, II)

Entidades financieras	Total 1995	1996 P (trimestres)		
		Enero-junio	I	II
Total (vivienda+lotes)				
TOTAL NACIONAL	75 866	34 496	16 743	17 753
FNA	1 601	49	13	36
Cajas de vivienda	6 684	945	301	644
BCH (tradicional)	5 574	2 640	1 539	1 301
BCH (UPAC)	2 751	13	13	0
CAVs	59 116	29 952	14 622	15 330
Bancos comerciales	160	697	255	442
Vivienda				
TOTAL NACIONAL	73 465	34 301	16 666	17 635
FNA	1 601	49	13	36
Cajas de vivienda	5 243	945	301	644
BCH (tradicional)	5 559	2 796	1 531	1 265
BCH (UPAC)	2 731	13	13	0
CAVs	58 171	29 801	14 553	15 248
Bancos comerciales	160	697	255	442
Vivienda de interes social				

	Con subsidio	Sin subsidio	Con subsidio	Sin subsidio	Con subsidio	Sin subsidio	Con subsidio	Sin subsidio
TOTAL NACIONAL	7 394	14 332	2 584	5 913	1 348	2 578	1 236	3 335
FNA	0	1 568	0	41	0	10	0	31
Cajas de vivienda	241	1 125	0	15	0	1	0	14
BCH (tradicional)	401	1 174	0	594	0	386	0	208
BCH (UPAC)	48	177	0	5	0	5	0	0
CAVs	6 706	10 196	2 471	5 060	1 235	2 160	1 236	2 900
Bancos comerciales	0	92	113	198	113	16	0	182

FUENTE DANE

**2 2 2 Numero de créditos individuales para compra de vivienda nueva
y lotes con servicios, según entidades financieras
4 ciudades principales
1995-1996 ^P (trimestres I, II)**

Entidades financieras ^a	Total 1995	1996 ^P (trimestres)		
		Enero junio	I	II
Santafé de Bogotá D C				
TOTAL	27 670	11 232	5 237	5 995
FNA	1 513	23	8	15
Cajas de vivienda	2 542	290	90	200
BCH (tradicional)	596	374	139	235
BCH (UPAC)	480	0	0	0
CAVs	22 504	10 435	4 952	5 483
Bancos comerciales	35	110	48	62
Medellin				
TOTAL	5 941	2 330	1 179	1 151
FNA	11	3	2	1
Cajas de vivienda	111	95	72	23
BCH (tradicional)	490	266	138	128
BCH (UPAC)	293	4	4	0
CAVs	5 032	1 942	955	987
Bancos comerciales	4	20	8	12
Cali				
TOTAL	11 520	5 083	2 651	2 432
FNA	10	1	1	0
Cajas de vivienda	1 779	57	21	36
BCH (tradicional)	778	723	438	285
BCH (UPAC)	251	6	6	0
CAVs	8 698	4 288	2 180	2 108
Bancos comerciales	4	8	5	3
Barranquilla				
TOTAL	1 192	724	344	380
FNA	6	1	1	0
Cajas de vivienda	158	19	15	4
BCH (tradicional)	74	55	25	30
BCH (UPAC)	60	0	0	0
CAVs	893	649	303	346
Bancos comerciales	1	0	0	0

FUENTE DANE

^a FNA. Fondo Nacional de Ahorro las cajas de vivienda incluyen los fondos

BCH Banco Central Hipotecario (tradicional créditos e inversiones, UPAC Sección de Ahorro y Vivienda) y CAVs corporaciones de ahorro y vivienda

**2 2 3 Numero de creditos individuales para compra de vivienda nueva
y lotes con servicios, segun departamentos
1995-1996 ^P (trimestres I, II)**

Departamentos	Total 1995	1996 ^P (trimestres)		
		Enero-junio	I	II
TOTAL NACIONAL	75 866	34 496	16 743	17 753
Antioquia	7 435	3 181	1 498	1 683
Atlantico	1 204	728	345	383
Amazonas	0	0	0	0
Arauca	148	0	0	0
Bolivar	1 304	818	441	377
Boyacá	693	289	185	104
Caldas	1 561	733	325	408
Caqueta	67	6	3	3
Casanare	70	11	6	5
Cauca	893	603	300	303
Cesar	280	161	66	95
Cordoba	254	91	44	47
Cundinamarca	2 888	2 388	1 337	1 051
Chocó	45	0	0	0
San Andrés	10	0	0	0
Santafe de Bogota D C	27 670	11 232	5 237	5 995
Guainía	3	0	0	0
Guaviare	32	0	0	0
Huila	1 473	680	415	265
La Guajira	77	94	17	77
Magdalena	883	351	191	160
Meta	1 385	863	333	530
Nariño	797	608	247	361
Norte de Santander	1 645	897	393	504
Putumayo	158	0	0	0
Quindio	2 181	1 162	528	634
Risaralda	2 849	899	450	449
Santander	4 879	1 985	948	1 037
Sucre	572	71	17	54
Tolima	2 027	808	406	402
Valle del Cauca	12 380	5 837	3 011	2 826
Vaupés	0	0	0	0
Vichada	3	0	0	0

FUENTE DANE

**2 2 4 Numero de créditos individuales para compra de vivienda nueva
y lotes con servicios, segun capitales departamentales
1995-1996 ^P (trimestres I, II)**

Capitales departamentales	Total 1995	1996 ^P (trimestres)		
		Enero junio	I	II
TOTAL CAPITALES	41 223	18 475	9 242	9 233
Medellin	5 941	2 330	1 179	1 151
Barranquilla	1 192	724	344	380
Leticia	0	0	0	0
Arauca	10	0	0	0
Cartagena	1 283	818	441	377
Tunja	533	274	177	97
Manizales	1 470	727	320	407
Florencia	67	6	3	3
Yopal	64	11	6	5
Popayan	873	603	300	303
Valledupar	270	151	66	85
Monteria	246	91	44	47
Quibdo	37	0	0	0
San Andrés	5	0	0	0
Puerto Inirida	0	0	0	0
San Jose del Guaviare	2	0	0	0
Neiva	1 426	530	380	150
Riohacha	69	94	17	77
Santa Marta	864	351	191	160
Villavicencio	1 378	862	333	529
Pasto	636	581	239	342
Cucuta	1 595	852	381	471
Mocoa	12	0	0	0
Armenia	2 072	1 116	488	628
Pereira	2 786	871	448	423
Bucaramanga	4 524	1 556	823	733
Sincelejo	480	60	17	43
Ibague	1 865	784	394	390
Cali	11 520	5 083	2 651	2 432
Mitu	0	0	0	0
Puerto Carreño	3	0	0	0

FUENTE: DANE

2 2 5 Valor de los creditos individuales para compra de vivienda nueva y lotes con servicios, segun entidades financieras

Total nacional

1995-1996^p (trimestres I, II)

Millones de pesos

Entidades financieras *	Total 1995	1996 ^p (trimestres)		
		Enero junio	I	II
Total (vivienda+lotes)				
TOTAL NACIONAL	1 365 354	697 529	334 966	362 563
FNA	26 954	717	220	498
Cajas de vivienda	35 120	5 779	1 877	3 902
BCH (tradicional)	107 804	65 767	34 365	31 402
BCH (UPAC)	37 470	142	142	0
CAVs	1 155 347	612 042	293 609	318 433
Bancos comerciales	2 660	13 082	4 754	8 329
Vivienda				
TOTAL NACIONAL	1 355 748	695 715	334 432	361 284
FNA	26 954	717	220	498
Cajas de vivienda	29 611	5 779	1 877	3 902
BCH (tradicional)	107 566	64 513	34 119	30 394
BCH (UPAC)	37 287	142	142	0
CAVs	1 151 671	611 483	293 321	318 162
Bancos comerciales	2 660	13 082	4 754	8 329

Vivienda de interes social

	Con subsidio	Sin subsidio	Con subsidio	Sin subsidio	* Con subsidio	Sin subsidio	Con subsidio	Sin subsidio
TOTAL NACIONAL	58 179	136 432	23 710	58 630	12 075	27 028	11 635	31 602
FNA	0	26 154	0	538	0	156	0	381
Cajas de vivienda	1 494	4 251	0	199	0	14	0	185
BCH (tradicional)	3 821	10 762	0	6 924	0	4 460	0	2 464
BCH (UPAC)	281	1 476	0	53	0	53	0	0
CAVs	52 584	93 158	22 874	49 382	11 239	22 252	11 635	27 130
Bancos comerciales	0	630	836	1 534	836	93	0	1 442

FUENTE DANE

* FNA Fondo Nacional de Ahorro (las cajas de vivienda incluyen lo mismo)

BCH Banco Central Hipotecario (tradicional creditos e inversiones UPAC Seccion de Ahorro y Vivienda) y CAVs Corporaciones de ahorro y vivienda

**2 2 6 Valor de los créditos individuales para compra de vivienda nueva
y lotes con servicios, según entidades financieras
4 ciudades principales
1995-1996^p (trimestres I, II)**

Millones de pesos

Entidades financieras ^a	Total 1995	1996 ^p (trimestres)		
		Enero-junio	I	II
Santafé de Bogotá D C				
TOTAL	596 815	278 711	140 972	137 739
FNA	25 751	455	151	304
Cajas de vivienda	12 994	1 844	576	1 268
BCH (tradicional)	17 549	10 842	4 556	6 286
BCH (UPAC)	7 830	0	0	0
CAVs	531 736	261 907	134 135	127 772
Bancos comerciales	955	3 663	1 555	2 108
Medellin				
TOTAL	134 334	64 336	31 526	32 810
FNA	166	36	26	10
Cajas de vivienda	564	479	360	119
BCH (tradicional)	9 244	6 326	3 096	3 230
BCH (UPAC)	4 999	26	26	0
CAVs	119 255	56 833	27 769	29 064
Bancos comerciales	116	636	249	387
Cali				
TOTAL	166 560	86 876	43 334	43 542
FNA	134	16	16	0
Cajas de vivienda	7 630	333	124	208
BCH (tradicional)	16 364	13 576	7 762	5 815
BCH (UPAC)	4 676	64	64	0
CAVs	137 433	72 487	35 096	37 391
Bancos comerciales	323	401	273	128
Barranquilla				
TOTAL	32 328	20 793	9 885	10 908
FNA	86	15	15	0
Cajas de vivienda	950	108	84	24
BCH (tradicional)	2 767	1 946	1 018	928
BCH (UPAC)	1 025	0	0	0
CAVs	27 483	18 725	8 768	9 956
Bancos comerciales	18	0	0	0

FUENTE DANE

^a FNA Fondo Nacional de Ahorro. Las cajas de vivienda incluyen los fondos

BCH Banco Central Hipotecario (tradicional créditos e inversiones UPAC Sección de Ahorro y Vivienda) y CAVA corporaciones de ahorro y vivienda

2 2 7 Valor de los créditos individuales para compra de vivienda nueva y lotes con servicios, según departamentos 1995 1996^p (trimestres I, II)

Millones de pesos

Departamentos	Total 1995	1996 ^p (trimestres)		
		Enero junio	I	II
TOTAL NACIONAL	1 365 354	697 529	334 966	362 563
Antioquia	157 341	78 453	36 242	42 211
Atlántico	32 436	20 839	9 900	10 939
Amazonas	0	0	0	0
Arauca	1 967	0	0	0
Bolívar	27 217	22 814	12 602	10 213
Boyacá	8 465	4 357	2 625	1 732
Caldas	21 827	12 594	5 314	7 280
Caquetá	613	88	46	43
Casanare	1 354	366	181	185
Cauca	7 563	3 085	1 999	1 086
Cesar	4 605	2 162	1 045	1 117
Córdoba	3 524	1 662	678	984
Cundinamarca	43 325	29 361	6 516	22 845
Chocó	229	0	0	0
San Andrés	140	0	0	0
Santafé de Bogotá D C	596 815	278 711	140 972	137 739
Guainía	29	0	0	0
Guaviare	539	0	0	0
Huila	18 729	7 573	4 763	2 810
La Guajira	1 017	895	221	674
Magdalena	16 631	8 812	4 519	4 292
Meta	16 869	12 612	4 364	8 248
Nariño	10 166	9 089	4 135	4 954
Norte de Santander	23 495	13 328	5 850	7 478
Putumayo	2 830	0	0	0
Quindío	28 740	13 003	6 034	6 969
Risaralda	44 063	18 933	8 642	10 291
Santander	85 150	45 282	22 365	22 917
Sucre	9 572	2 239	235	2 004
Tolima	24 444	14 335	7 356	6 978
Valle del Cauca	175 642	96 941	48 362	48 579
Vaupés	0	0	0	0
Vichada	18	0	0	0

FUENTE DANE

**2 2 8 Valor de los créditos individuales para compra de vivienda nueva
y lotes con servicios, según capitales departamentales
1995-1996 ^P (trimestres I, II)**

Millones de pesos

Capitales departamentales	Total 1995	1996 ^P (trimestres)		
		Enero-junio	I	II
TOTAL CAPITALES	667 330	353 490	174 608	178 881
Medellin	134 334	64 336	31 526	32 810
Barranquilla	32 328	20 793	9 885	10 909
Leticia	0	0	0	0
Arauca	105	0	0	0
Cartagena	27 131	22 814	12 602	10 213
Tunja	6 969	4 071	2 483	1 588
Manizales	21 156	12 558	5 287	7 271
Florencia	613	88	46	43
Yopal	1 293	366	181	185
Popayan	7 457	3 085	1 999	1 086
Vallédupar	4 519	2 161	1 045	1 117
Montería	3 474	1 662	678	984
Quibdó	189	0	0	0
San Andrés	111	0	0	0
Puerto Inirida	0	0	0	0
San José del Guaviare	10	0	0	0
Neriva	17 964	6 467	4 514	1 953
Riohacha	901	895	221	674
Santa Marta	16 286	8 812	4 519	4 292
Villavicencio	16 824	12 604	4 364	8 240
Pasto	8 816	8 925	4 087	4 838
Cucuta	23 040	12 687	5 675	7 012
Mocoa	179	0	0	0
Armenia	24 657	12 523	5 688	6 835
Pereira	43 166	18 446	8 590	9 857
Bucaramanga	80 103	38 688	20 590	18 097
Sincelejo	5 905	915	235	680
Ibagué	23 221	13 718	7 061	6 656
Call	166 560	86 876	43 334	43 542
Mitu	0	0	0	0
Puerto Carreño	18	0	0	0

FUENTE DANE

2 2 9 Viviendas nuevas y lotes con servicios entregados, según entidades financieras
Total nacional
1995-1996^p (trimestres I, II)

Entidades financieras ^a	Total 1995	1996 ^p (trimestres)						
		Enero junio	I	II				
Total (vivienda+lotes)								
TOTAL NACIONAL	73 127	30 968	15 299	15 669				
FNA	1 560	49	13	36				
Cajas de vivienda	5 991	923	279	644				
BCH (tradicional)	5 573	2 840	1 539	1 301				
BCH (UPAC)	2 751	13	13	0				
CAVs	57 093	26 446	13 200	13 246				
Bancos comerciales	159	697	255	442				
Vivienda								
TOTAL NACIONAL	70 939	30 744	15 201	15 543				
FNA	1 560	49	13	36				
Cajas de vivienda	4 733	923	279	644				
BCH (tradicional)	5 559	2 796	1 531	1 265				
BCH (UPAC)	2 731	13	13	0				
CAVs	56 197	26 266	13 110	13 156				
Bancos comerciales	159	697	255	442				
Vivienda de interés social								
	Con subsidio	Sin subsidio	Con subsidio	Sin subsidio	Con subsidio	Sin subsidio	Con subsidio	Sin subsidio
TOTAL NACIONAL	6 691	14 450	2 303	5 688	990	2 896	1 313	2 772
FNA	0	1 534	0	41	0	10	0	31
Cajas de vivienda	213	1 055	0	14	0	0	0	14
BCH (tradicional)	401	1 174	0	594	0	386	0	208
BCH (UPAC)	46	177	0	5	0	5	0	0
CAVs	6 031	10 418	2 190	4 816	877	2 479	1 313	2 337
Bancos comerciales	0	92	113	198	113	16	0	182

FUENTE DANE

^a FNA Fondo Nacional de Ahorro las cajas de vivienda incluyen los fondos

BCH Banco Central Hipotecario (tradicional créditos e inversiones UPAC Sección de Ahorro y Vivienda) y CAVs corporaciones de ahorro y vivienda

2 2 10 Viviendas nuevas y lotes con servicios entregados, segun entidades financieras
4 ciudades principales
1995 1996 ^p (trimestres I, II)

Entidades financieras	Total 1995	1996 ^p (trimestres)		
		Enero junio	I	II
Santafe de Bogota D C				
TOTAL	27 062	8 528	4 259	4 269
FNA	1 476	23	8	15
Cajas de vivienda	2 487	290	90	200
BCH (tradicional)	596	374	139	235
BCH (UPAC)	480	0	0	0
CAVs	21 988	7 731	3 974	3 757
Bancos comerciales	35	110	48	62
Medellin				
TOTAL	5 802	2 160	1 073	1 087
FNA	10	3	2	1
Cajas de vivienda	79	95	72	23
BCH (tradicional)	471	266	138	128
BCH (UPAC)	289	4	4	0
CAVs	4 949	1 772	849	923
Bancos comerciales	4	20	8	12
Cali				
TOTAL	9 679	5 287	2 634	2 653
FNA	8	1	1	0
Cajas de vivienda	1 558	57	21	36
BCH (tradicional)	760	723	438	285
BCH (UPAC)	263	6	6	0
CAVs	7 086	4 492	2 163	2 329
Bancos comerciales	4	8	5	3
Barranquilla				
TOTAL	1 114	671	289	382
FNA	6	1	1	0
Cajas de vivienda	91	19	15	4
BCH (tradicional)	68	55	25	30
BCH (UPAC)	60	0	0	0
CAVs	888	596	248	348
Bancos comerciales	1	0	0	0

FUENTE DANE

^a FNA Fondo Nacional de Ahorro las cajas de vivienda incluyen los fondos

BCH Banco Central Hipotecario (tradicional créditos e inversiones UPAC Seccion de Ahorro y Vivienda) y CAVs corporaciones de ahorro y vivienda

**2 2 11 Viviendas nuevas y lotes con servicios entregados, según departamentos
1995-1996 P (trimestres I, II)**

Departamentos	Total 1995	1996 P (trimestres)		
		Enero junio	I	II
TOTAL NACIONAL	73 127	30 968	15 299	15 669
Antioquia	7 250	2 993	1 392	1 601
Atlántico	1 131	675	290	385
Amazonas	0	2	0	2
Arauca	55	1	1	0
Bolívar	1 242	848	478	370
Boyaca	617	275	173	102
Caldas	1 561	705	309	396
Caquetá	60	6	3	3
Casanare	58	11	6	5
Cauca	903	640	333	307
Cesar	215	111	26	85
Córdoba	223	85	39	46
Cundinamarca	2 709	2 374	1 337	1 037
Choco	44	0	0	0
San Andrés	60	0	0	0
Santafé de Bogotá D C	27 062	8 528	4 259	4 269
Guainía	2	0	0	0
Guaviare	53	0	0	0
Huila	1 309	595	330	265
La Guajira	78	132	55	77
Magdalena	837	372	209	163
Meta	1 281	772	275	497
Narino	775	581	219	362
Norte de Santander	1 573	849	344	505
Putumayo	87	29	29	0
Quindío	2 135	1 100	467	633
Risaralda	2 740	832	431	401
Santander	4 570	1 866	872	994
Sucre	1 121	65	20	45
Tolima	2 077	805	408	397
Valle del Cauca	11 296	5 716	2 994	2 722
Vaupés	0	0	0	0
Vichada	3	0	0	0

FUENTE DANE

**2 2 12 Viviendas nuevas y lotes con servicios entregados,
segun capitales departamentales
1995 1996 ^p (trimestres I, II)**

Millones de pesos

Capitales departamentales	Total 1995	1996 ^p (trimestres)		
		Enero junio	I	II
TOTAL CAPITALES	36 996	18 126	8 758	9 368
Medellin	5 802	2 160	1 073	1 087
Barranquilla	1 114	671	289	382
Leticia	0	2	0	2
Arauca	9	1	1	0
Cartagena	1 213	848	478	370
Tunja	442	263	165	98
Manizales	1 309	697	303	394
Florencia	43	8	3	3
Yopal	54	11	6	5
Popayan	850	640	333	307
Valledupar	196	111	26	85
Montería	204	85	39	46
Quibdo	35	0	0	0
San Andres	5	0	0	0
Puerto Inrida	0	0	0	0
San Jose del Guaviare	2	0	0	0
Neiva	1 265	444	295	149
Riohacha	68	132	55	77
Santa Marta	791	372	209	163
Villavicencio	1 212	771	275	496
Pasto	620	551	211	340
Cucuta	1 500	799	328	473
Mocoa	12	29	29	0
Armenia	1 822	1 055	427	628
Pereira	2 633	810	429	381
Bucaramanga	4 088	1 541	736	805
Sincelejo	260	65	20	45
Ibagué	1 765	775	396	379
Cali	9 679	5 287	2 634	2 653
Mitu	0	0	0	0
Puerto Carreno	3	0	0	0

FUENTE DANE

2 2 13 Numero de creditos individuales para compra de vivienda nueva y lotes con servicios, segun tipo de solucion y clasificación por rangos de vivienda
Total nacional
1995-1996^P (trimestres I, II)

Tipo de solución y clasificación por rangos de vivienda ^a	Total 1995	1996 ^P (trimestres)		
		Enero-junio	I	II
TOTAL NACIONAL	75 866	34 496	16 743	17 753
Lotes con servicios	2 401	185	77	118
Viviendas	73 465	34 301	16 666	17 635
VIS	21 726	8 497	3 926	4 571
Con subsidio	7 394	2 584	1 348	1 236
Sin subsidio	14 332	5 913	2 578	3 335
VIS a 4 000 UPAC	20 779	12 986	6 634	6 352
4 001 a 15 000 UPAC	25 544	10 234	5 417	4 817
15 001 y más	5 416	2 584	689	1 895

FUENTE DANE

VIS vivienda de interés social

^a Resolución externa 19 de 1991 Junta Directiva Banco de la República

2 2 14 Valor de los creditos individuales para compra de vivienda nueva y lotes con servicios, segun tipo de solución y clasificación por rangos de vivienda
Total nacional
1995-1996^P (trimestres I, II)

Tipo de solución y clasificación por rangos de vivienda	Total 1995	1996 ^P (trimestres)			Millones de pesos
		Enero-junio	I	II	
TOTAL NACIONAL	1 365 354	697 529	334 966	362 563	
Lotes con servicios	9 606	1 814	534	1 280	
Viviendas	1 355 748	695 715	334 432	361 284	
VIS	194 611	82 340	39 103	43 236	
Con subsidio	58 179	23 710	12 075	11 636	
Sin subsidio	136 432	58 630	27 028	31 602	
VIS a 4 000 UPAC	264 328	166 361	75 335	91 026	
4 001 a 15 000 UPAC	695 763	317 750	171 620	146 130	
15 001 y más	201 047	129 264	48 373	80 892	

FUENTE DANE

VIS vivienda de interés social

^a Resolución externa 19 de 1991 Junta Directiva Banco de la República

**2 2 15 Numero de viviendas nuevas y lotes con servicios entregados,
segun tipo de solución y clasificación por rangos de vivienda
Total nacional
1995-1996 ^P (trimestres I, II)**

Tipo de solución y clasificación por rangos de vivienda ^a	Total 1995	1996 ^P (trimestres)		
		Enero-junio	I	II
TOTAL NACIONAL	73 127	30 968	15 299	15 669
Lotes con servicios	2 188	224	98	126
Viviendas	70 939	30 744	15 201	15 543
VIS	21 141	7 971	3 886	4 085
Con subsidio	6 691	2 303	990	1 313
Sin subsidio	14 450	5 668	2 896	2 772
VIS a 4 000 UPAC	20 245	11 780	5 887	5 893
4 001 a 15 000 UPAC	24 262	8 310	4 713	3 597
15 001 y mas	5 291	2 683	715	1 968

FUENTE DANE

VIS vivienda de interes social

^a Resolucion externa 19 de 1991 Junta Directiva Banco de la Republica

2.3 Financiación de vivienda usada

2.3.1 Numero de creditos individuales para compra de vivienda usada, segun entidades financieras

Total nacional

1995 1996^p (trimestres I, II)

Entidades financieras ^a	Total 1995	1996 ^p (trimestres)		
		Enero junio	I	II
Total vivienda				
TOTAL NACIONAL	31 791	20 923	9 916	11 007
FNA	4 561	1 053	383	670
Cajas de vivienda	105	1 386	1 037	349
BCH (tradicional)	3 393	2 436	948	1 488
BCH (UPAC)	1 755	16	15	1
CAVs	21 938	16 008	7 522	8 486
Bancos comerciales	39	24	11	13
Vivienda de interés social (usada)				
TOTAL NACIONAL	8 590	3 934	1 606	2 328
FNA	4 246	976	353	623
Cajas de vivienda	73	15	15	0
BCH (tradicional)	654	360	116	244
BCH (UPAC)	160	6	6	0
CAVs	3 456	2 575	1 114	1 461
Bancos comerciales	1	2	2	0

FUENTE DANE

FNA Fondo Nacional de Ahorro las cajas de vivienda incluyen los fondos
BCH Banco Central Hipotecario (tradicional creditos e inversiones UPAC
Seccion de Ahorro y Vivienda) y CAVs corporaciones de ahorro y vivienda

La investigación fue objeto de rediseño en 1995. Se actualizó la cobertura de fuentes y se incluyeron nuevas variables de financiación lo que dio origen a la subsección 2.3 referente a cuadros de vivienda usada. Ver metodología en el Boletín de Estadística No. 515

**2 3 2 Numero de créditos individuales para compra de vivienda usada,
segun entidades financieras
4 ciudades principales
1995-1996^p (trimestres I, II)**

Entidades financieras ^a	Total 1995	1996 ^p (trimestres)		
		Enero junio	I	II
Santafé de Bogotá D C				
TOTAL	10 012	6 705	3 072	3 633
FNA	1 787	392	136	256
Cajas de vivienda	0	194	194	0
BCH (tradicional)	943	451	162	289
BCH (UPAC)	387	5	5	0
CAVs	6 873	5 648	2 569	3 079
Bancos comerciales	22	15	6	9
Medellín				
TOTAL	4 388	2 473	1 133	1 340
FNA	172	42	22	20
Cajas de vivienda	50	63	54	9
BCH (tradicional)	339	158	56	102
BCH (UPAC)	187	1	1	0
CAVs	3 640	2 209	1 000	1 209
Bancos comerciales	0	0	0	0
Cali				
TOTAL	2 279	1 449	737	712
FNA	131	33	13	20
Cajas de vivienda	0	58	48	10
BCH (tradicional)	137	213	88	125
BCH (UPAC)	340	4	4	0
CAVs	1 668	1 140	583	557
Bancos comerciales	3	1	1	0
Barranquilla				
TOTAL	1 115	591	307	284
FNA	118	37	20	17
Cajas de vivienda	0	38	30	8
BCH (tradicional)	115	67	39	28
BCH (UPAC)	92	2	2	0
CAVs	789	447	216	231
Bancos comerciales	1	0	0	0

FUENTE DANE

FNA Fondo Nacional de Ahorro las cajas de vivienda incluyen los fondos.

BCH Banco Central Hipotecario (tradicional crédito e inversiones UPAC Sección de Ahorro y Vivienda) y CAVs Corporaciones de Ahorro y Vivienda

**2 3 3 Numero de creditos individuales para compra de vivienda usada,
segun departamentos
1995-1996 ^p (trimestres I, II)**

Departamentos	Total 1995	1996 ^p (trimestres)		
		Enero junio	I	II
TOTAL NACIONAL	31 791	20 923	9 916	11 007
Antioquia	5 418	3 549	1 782	1 767
Atlántico	1 167	605	316	289
Amazonas	2	3	1	2
Arauca	22	6	2	4
Bolívar	545	463	251	212
Boyacá	443	330	144	186
Caldas	948	614	311	303
Caquetá	183	32	9	23
Casanare	93	33	12	21
Cauca	396	644	303	341
Cesar	268	152	66	86
Córdoba	190	157	77	80
Cundinamarca	406	515	133	382
Chocó	5	19	16	3
San Andres	3	13	8	5
Santafé de Bogotá D C	10 012	6 705	3 072	3 633
Guainia	31	2	2	0
Guaviare	18	0	0	0
Huila	1 050	477	211	266
La Guajira	80	30	15	15
Magdalena	443	296	149	147
Meta	751	316	143	173
Nariño	465	449	189	260
Norte de Santander	981	670	306	364
Putumayo	119	7	3	4
Quindío	611	325	149	176
Risaralda	930	465	233	232
Santander	2 491	1 601	758	843
Sucre	190	121	55	66
Tolima	886	662	325	337
Valle del Cauca	2 634	1 660	875	785
Vaupés	0	0	0	0
Vichada	10	2	0	2

FUENTE DANE

**2 3 4 Numero de créditos individuales para compra de vivienda usada,
segun capitales departamentales
1995-1996 ^P (trimestres I, II)**

Capitales departamentales	Total 1995	1996 ^P (trimestres)		
		Enero-junio	I	II
TOTAL CAPITALES	18 685	11 725	5 542	6 183
Medellin	4 388	2 473	1 133	1 340
Barranquilla	1 115	591	307	284
Leticia	2	2	0	2
Arauca	1	1	0	1
Cartagena	514	440	232	208
Tunja	330	273	120	153
Manizales	896	581	287	294
Florencia	176	31	8	23
Yopal	87	28	7	21
Popayán	369	631	295	336
Valledupar	262	145	61	84
Monteria	176	117	41	76
Quibdo	5	15	13	2
San Andrés	3	10	5	5
Puerto Inírida	22	1	1	0
San José del Guaviare	2	0	0	0
Neiva	930	443	201	242
Riohacha	63	26	13	13
Santa Marta	437	292	146	146
Villavicencio	675	294	135	159
Pasto	443	388	148	240
Cucuta	908	645	296	349
Mocoa	15	4	1	3
Armenia	572	295	124	171
Pereira	817	422	209	213
Bucaramanga	2 223	1 411	674	737
Sin elejo	186	118	53	65
Ibague	779	597	295	302
Cali	2 279	1 449	737	712
Mitu	0	0	0	0
Puerto Carreño	10	2	0	2

FUENTE DANE

**2 3 5 Valor de los créditos individuales para compra de vivienda usada,
según entidades financieras
Total nacional
1995-1996^p (trimestres I, II)**

Entidades financieras ¹	Total 1995	Millones de pesos		
		1996 ^p (trimestres)		
		Enero-junio	I	II
Total vivienda				
TOTAL NACIONAL	509 707	392 286	176 432	215 854
FNA	53 319	13 593	4 744	8 849
Cajas de vivienda	558	8 014	5 644	2 370
BCH (tradicional)	44 026	39 078	15 197	23 881
BCH (UPAC)	28 612	131	126	4
CAVs	382 176	330 613	150 333	180 280
Bancos comerciales	1 016	859	388	471
Vivienda de interés social (usada)				
TOTAL NACIONAL	79 383	39 283	15 228	24 056
FNA	45 725	11 464	3 930	7 534
Cajas de vivienda	306	8	8	0
BCH (tradicional)	4 803	2 817	860	1 957
BCH (UPAC)	833	53	53	0
CAVs	27 711	24 920	10 355	14 565
Bancos comerciales	6	22	22	0

FUENTE: OANE

¹ FNA: Fondo Nacional de Ahorro la caja de vivienda incluye los fondos
BCH: Banco Central Hipotecario (tradicional) y el fondo UPAC
Sección de Ahorro y Vivienda; CAVs: Corporaciones de Ahorro y Vivienda

**2 3 6 Valor de los créditos individuales para compra de vivienda usada,
según entidades financieras
4 ciudades principales
1995-1996 P (trimestres I, II)**

Millones de pesos

Entidades financieras	Total 1995	1996 P (trimestres)		
		Enero junio	I	II
Santafé de Bogotá D C				
TOTAL	188 354	153 245	67 905	85 340
FNA	21 989	5 590	1 820	3 770
Cajas de vivienda	0	1 278	1 278	0
BCH (tradicional)	14 257	8 382	2 851	5 531
BCH (UPAC)	7 843	35	35	0
CAVs	143 636	137 419	61 728	75 691
Bancos comerciales	629	541	192	349
Medellin				
TOTAL	71 988	48 380	19 049	29 331
FNA	2 061	556	284	272
Cajas de vivienda	199	262	178	84
BCH (tradicional)	4 340	3 449	1 238	2 211
BCH (UPAC)	2 411	3	3	0
CAVs	62 977	44 110	17 347	26 764
Bancos comerciales	0	0	0	0
Call				
TOTAL	44 434	31 226	15 296	15 930
FNA	1 723	382	136	246
Cajas de vivienda	0	360	278	82
BCH (tradicional)	2 203	4 668	2 258	2 410
BCH (UPAC)	7 113	57	57	0
CAVs	33 322	25 639	12 448	13 191
Bancos comerciales	73	120	120	0
Barranquilla				
TOTAL	20 551	14 010	6 637	7 373
FNA	1 810	600	348	253
Cajas de vivienda	0	239	186	52
BCH (tradicional)	1 605	1 633	850	783
BCH (UPAC)	1 061	2	2	0
CAVs	16 050	11 536	5 250	6 286
Bancos comerciales	25	0	0	0

FUENTE DANE

* FNA Fondo Nacional de Ahorro las cajas de vivienda incluyen los fondos

BCH Banco Central Hipotecario (tradicional créditos e inversiones UPAC Sector de Ahorro y Vivienda) y CAVs corporaciones de ahorro y vivienda

**2 3 7 Valor de los créditos individuales para compra de vivienda usada,
segun departamentos
1995-1996 ^P (trimestres I, II)**

Millones de pesos

Departamentos	Total 1995	1996 ^P (trimestres)		
		Enero junio	I	II
TOTAL NACIONAL	509 707	392 286	176 432	215 854
Antioquia	84 894	66 679	30 757	35 922
Atlántico	21 282	14 135	6 716	7 419
Amazonas	12	13	6	7
Arauca	405	58	16	42
Bolívar	11 097	8 971	4 097	4 873
Boyacá	5 455	3 662	1 290	2 373
Caldas	11 652	8 232	4 124	4 108
Caqueta	1 904	387	115	272
Casanare	1 429	496	149	347
Cauca	5 765	9 934	4 679	5 255
Cesar	2 512	2 402	964	1 437
Córdoba	2 539	2 279	966	1 314
Cundinamarca	5 498	8 031	1 830	6 201
Chocó	35	116	85	31
San Andres	57	260	168	92
Santafé de Bogotá D C	188 354	153 245	67 905	85 340
Guainía	291	35	35	0
Guaviare	300	0	0	0
Huila	12 033	6 180	2 733	3 447
La Guajira	1 141	470	187	283
Magdalena	6 030	5 472	2 586	2 886
Meta	8 467	4 996	1 904	3 092
Nariño	6 175	6 565	2 508	4 057
Norte de Santander	12 474	8 552	3 533	5 018
Putumayo	1 663	47	16	31
Quindío	7 446	4 005	1 615	2 391
Risaralda	13 463	7 019	3 452	3 567
Santander	35 698	25 525	12 215	13 310
Sucre	2 290	1 826	856	970
Tolima	10 224	9 091	4 336	4 755
Valle del Cauca	49 012	33 579	16 592	16 987
Vaupés	0	0	0	0
Vichada	112	26	0	26

FUENTE DANE

**2 3 8 Valor de los créditos individuales para compra de vivienda usada,
según capitales departamentales
1995-1996 ^P (trimestres I, II)**

Millones de pesos

Capitales departamentales	Total 1995	1996 ^P (trimestres)		
		Enero-junio	I	II
TOTAL CAPITALS	283 643	202 610	89 739	112 871
Medellín	71 988	48 380	19 049	29 331
Barranquilla	20 551	14 010	6 837	7 373
Leticia	12	7	0	7
Arauca	14	6	0	6
Cartagena	10 750	8 808	3 985	4 823
Tunja	4 118	3 057	1 097	1 959
Manizales	11 149	7 944	3 956	3 988
Florencia	1 841	376	103	272
Yopal	1 370	453	106	347
Popayán	5 469	9 835	4 625	5 209
Valledupar	2 431	2 364	940	1 424
Montería	2 394	1 914	641	1 272
Quibdó	35	87	70	17
San Andrés	57	245	153	92
Puerto Inrida	271	18	18	0
San José del Guaviare	17	0	0	0
Neiva	11 003	5 839	2 658	3 180
Riohacha	736	433	168	266
Santa Marta	5 974	5 446	2 570	2 876
Villavicencio	7 701	4 748	1 789	2 959
Pasto	5 992	5 806	2 004	3 802
Cucuta	11 720	8 340	3 470	4 870
Mocoa	312	31	4	26
Armenia	7 036	3 633	1 343	2 290
Pereira	12 087	6 437	3 083	3 354
Bucaramanga	32 560	22 815	10 999	11 816
Sincelejo	2 264	1 798	844	954
Ibagué	9 247	8 531	4 130	4 401
Calí	44 434	31 226	15 296	15 930
Mitu	0	0	0	0
Puerto Carreño	112	26	0	26

FUENTE: DANE

2 3 9 Viviendas usadas entregadas, según entidades financieras

Total nacional

1995 1996^P (trimestres I, II)

Entidades financieras ^a	Total 1995	1996 ^P (trimestres)		
		Enero-junio	I	II
Total vivienda				
TOTAL NACIONAL	30 095	20 738	10 045	10 693
FNA	2 997	917	247	670
Cajas de vivienda	67	1 484	988	496
BCH (tradicional)	3 393	2 436	948	1 488
BCH (UPAC)	1 755	16	15	1
CAVs	21 843	15 861	7 836	8 025
Bancos comerciales	40	24	11	13
Vivienda de interés social (usada)				
TOTAL NACIONAL	7 003	3 383	1 354	2 029
FNA	2 829	856	233	623
Cajas de vivienda	62	0	0	0
BCH (tradicional)	654	360	116	244
BCH (UPAC)	160	6	6	0
CAVs	3 297	2 159	997	1 162
Bancos comerciales	1	2	2	0

FUENTE: DANE

^a FNA: Fondo Nacional de Ahorro; las cajas de vivienda incluyen los fondos
BCH: Banco Central Hipotecario (tradicional: créditos e inversiones; UPAC:
Sección de Ahorro y Vivienda) y CAVs: corporaciones de ahorro y vivienda

**2 3 10 Viviendas usadas entregadas, según entidades financieras
4 ciudades principales
1995-1996^p (trimestres I, II)**

Entidades financieras	Total 1995	1996 ^p (trimestres)		
		Enero-junio	I	II
Santafé de Bogotá D.C.				
TOTAL	9 269	6 086	3 118	2 968
FNA	1 004	256	0	256
Cajas de vivienda	0	341	194	147
BCH (tradicional)	943	451	162	289
BCH (UPAC)	387	5	5	0
CAVs	6 912	5 018	2 751	2 267
Bancos comerciales	23	15	6	9
Medellín				
TOTAL	4 307	2 080	679	1 401
FNA	121	20	0	20
Cajas de vivienda	50	39	30	9
BCH (tradicional)	339	158	56	102
BCH (UPAC)	187	1	1	0
CAVs	3 610	1 862	592	1 270
Bancos comerciales	0	0	0	0
Cali				
TOTAL	2 099	1 507	738	769
FNA	100	20	0	20
Cajas de vivienda	0	18	48	10
BCH (tradicional)	137	213	88	125
BCH (UPAC)	343	4	4	0
CAVs	1 518	1 211	597	614
Bancos comerciales	1	1	1	0
Barranquilla				
TOTAL	1 095	549	265	284
FNA	84	17	0	17
Cajas de vivienda	0	34	25	9
BCH (tradicional)	115	67	39	28
BCH (UPAC)	92	2	2	0
CAVs	804	429	199	230
Bancos comerciales	0	0	0	0

FUENTE: DANE

FNA: Fondo Nacional de Ahorro; las cajas de vivienda incluyen los fondos

BCH: Banco Central Hipotecario (tradicional, crédito e inversiones, UPAC: Sección de Ahorro y Vivienda) y CAVs: corporaciones de ahorro y vivienda

**2 3 11 Viviendas usadas entregadas, según departamentos
1995-1996^p (trimestres I, II)**

Departamentos	Total 1995	1996 ^p (trimestres)		
		Enero junio	I	II
TOTAL NACIONAL	30 095	20 738	10 045	10 693
Antioquia	5 269	3 556	1 707	1 849
Atlántico	1 115	586	299	287
Amazonas	1	3	1	2
Arauca	20	41	37	4
Bolívar	497	448	229	219
Boyacá	402	326	138	188
Caldas	889	608	293	315
Caqueta	139	32	9	23
Casanare	82	33	12	21
Cauca	456	655	318	337
Cesar	161	145	59	86
Córdoba	176	182	81	81
Cundinamarca	325	529	133	396
Choco	5	19	16	3
San Andrés	263	13	8	5
Santafé de Bogotá D C	9 269	6 086	3 118	2 968
Guainía	29	2	2	0
Guaviare	17	0	0	0
Huila	950	456	190	266
La Guajira	92	48	33	15
Magdalena	430	303	159	144
Meta	702	356	150	206
Nariño	445	495	236	259
Norte de Santander	941	667	304	363
Putumayo	122	30	26	4
Quindío	563	380	204	176
Risaralda	883	490	210	280
Santander	2 343	1 694	807	887
Sucre	273	119	54	65
Tolima	769	665	323	342
Valle del Cauca	2 457	1 789	889	900
Vaupés	0	0	0	0
Vichada	10	2	0	2

FUENTE DANE

**2 3 12 Viviendas usadas entregadas, segun capitales departamentales
1995-1996 ^P (trimestres I, II)**

Capitales departamentales	Total 1995	1996 ^P (trimestres)		
		Enero-junio	I	II
TOTAL CAPITALES	17 660	11 465	5 028	6 437
Medellin	4 307	2 080	679	1 401
Barranquilla	1 095	549	265	284
Leticia	1	2	0	2
Arauca	1	36	35	1
Cartagena	482	396	181	215
Tunja	315	265	113	152
Manizales	847	526	219	307
Florencia	132	27	4	23
Yopal	78	27	6	21
Popayán	348	640	308	332
Valledupar	156	135	51	84
Montería	159	116	39	77
Quibdó	5	14	12	2
San Andrés	1	9	4	5
Puerto Inrida	22	0	0	0
San Jose del Guaviare	2	0	0	0
Neiva	855	412	170	242
Riohacha	84	44	31	13
Santa Marta	399	297	154	143
Villavicencio	639	329	137	192
Pasto	428	436	194	242
Cucuta	885	599	251	348
Mocoa	12	26	23	3
Armenia	529	349	178	171
Pereira	791	445	184	261
Bucaramanga	2 123	1 488	717	771
Sincelejo	197	114	50	64
Ibague	658	595	285	310
Cali	2 099	1 507	738	769
Mitu	0	0	0	0
Puerto Carreno	10	2	0	2

FUENTE DANE

2 3 13 Numero de creditos individuales para compra de vivienda usada, segun tipo de solucion y clasificación por rangos de vivienda

Total nacional

1995-1996^P (trimestres I, II)

Tipo de solución y clasificación por rangos de vivienda ^a	Total 1995	1996 ^P (trimestres)		
		Enero-junio	I	II
TOTAL NACIONAL	31 791	20 923	9 916	11 007
Viviendas				
VIS	8 590	3 934	1 606	2 328
VIS a 4 000 UPAC	12 349	9 470	5 018	4 452
4 001 a 15 000 UPAC	9 784	5 670	2 996	2 674
15 001 y más	1 068	1 849	296	1 553

2 3 14 Valor de los creditos individuales para compra de vivienda usada, segun tipo de solución y clasificación por rangos de vivienda

Total nacional

1995-1996^P (trimestres I, II)

Millones de pesos

Tipo de solución y clasificación por rangos de vivienda ^a	Total 1995	1996 ^P (trimestres)		
		Enero-junio	I	II
TOTAL NACIONAL	509 707	392 286	176 432	215 854
Viviendas				
VIS	79 383	39 283	15 228	24 056
VIS a 4 000 UPAC	147 048	126 915	63 175	63 740
4 001 a 15 000 UPAC	228 786	154 840	80 377	74 463
15 001 y más	54 490	71 248	17 652	53 596

2 3 15 Numero de viviendas usadas entregadas, segun tipo de solución y clasificación por rangos de vivienda

Total nacional

1995-1996^P (trimestres I, II)

Tipo de solución y clasificación por rangos de vivienda ^a	Total 1995	1996 ^P (trimestres)		
		Enero-junio	I	II
TOTAL NACIONAL	30 095	20 738	10 045	10 693
Viviendas				
VIS	7 003	3 383	1 354	2 029
VIS a 4 000 UPAC	11 928	9 439	4 961	4 478
4 001 a 15 000 UPAC	10 055	6 059	3 395	2 664
15 001 y más	1 109	1 857	335	1 522

FUENTE: DANE

VIS: vivienda de interés social

^a Resolución exterior 9 de 1991, Junta Directiva Banco de la República

3.1 Comercio al por menor

3.1.1 Índice de valor del total de ventas del comercio al por menor, a precios corrientes, y variación acumulada corrida ¹, por agrupaciones comerciales 1990-1996 (enero-agosto ²)

Años y meses	Total sector sin combustibles	Agrupaciones comerciales (CIIU revisión 2)								
		Cocherías y bazares	Alimentos y bebidas	Vestuario y calzado	Farmacias	Muebles y electrodomésticos	Artículos de ferretería	Vehículos y repuestos	Otros artículos	
		621	622	623	624	625	626	627	629	
Índices (promedio 1989=100.00)										
1990	125.06	126.61	124.32	128.90	124.70	130.74	119.55	116.93	133.25	
1991	161.55	152.30	160.85	176.44	152.79	161.61	144.02	134.84	208.15	
1992	212.83	209.17	202.97	218.83	192.88	211.20	201.78	220.22	283.25	
1993	264.31	285.14	251.93	277.18	242.16	289.99	245.34	248.17	341.57	
1994	333.60	336.60	323.74	325.72	303.62	393.78	306.53	301.68	445.87	
1995	319.82	339.68	330.23	287.02	307.85	371.84	269.89	258.44	396.41	
1996										
Enero	358.94	416.02	385.71	286.13	377.80	354.65	293.52	232.83	526.92	
Febrero	415.35	475.25	431.64	333.97	424.36	374.89	347.58	294.65	732.80	
Marzo	432.66	397.55	478.98	370.18	455.48	421.84	321.89	291.24	538.86	
Abril	402.17	374.64	441.70	337.95	437.02	429.41	291.65	273.73	487.07	
Mayo	425.35	441.65	449.43	377.75	452.26	429.46	341.55	324.77	531.97	
Junio	455.04	491.02	490.55	474.48	510.22	435.05	299.58	278.72	471.01	
Julio	448.01	476.43	480.18	402.69	514.49	471.38	366.96	307.70	505.34	
Agosto ³	445.99	472.94	484.00	395.92	515.65	470.81	345.81	277.41	512.49	
Variación acumulada anual										
1990	25.07	26.61	24.33	28.90	24.71	30.74	19.55	16.94	33.25	
1991	29.17	20.29	29.48	36.87	22.52	23.61	20.47	15.31	56.20	
1992	31.75	37.34	27.14	24.01	26.24	30.68	40.11	63.31	36.09	
1993	24.16	36.32	23.19	26.80	25.55	37.31	21.56	12.69	24.58	
1994	26.26	18.05	28.51	21.12	25.38	35.79	24.97	21.56	26.34	
1995	19.77	30.73	24.28	15.91	22.96	17.66	5.16	6.46	14.57	
Variación acumulada corrida										
1996										
Enero	11.52	23.72	20.71	14.14	18.64	7.65	14.08	26.60	10.12	
Febrero	14.33	25.51	22.91	12.62	24.71	8.72	11.95	17.70	16.45	
Marzo	15.20	20.68	22.39	18.14	25.15	5.71	9.41	15.26	17.61	
Abril	13.80	16.98	20.16	14.05	23.61	4.89	7.70	12.98	18.48	
Mayo	13.40	14.54	19.36	13.71	22.48	7.30	6.26	-8.71	10.58	
Junio	14.06	15.98	20.04	15.47	23.95	7.85	4.76	7.42	16.72	
Julio	11.20	15.13	19.78	15.20	25.64	7.00	5.74	5.83	16.80	
Agosto ³	14.57	16.19	20.19	16.25	27.70	4.49	5.41	7.89	15.34	

FUENTE: DANF. Muestra mensual de comercio al por menor.
¹ Definición en la página 3.
² Promedio mensual.

3 1 2 Índice de valor del total de ventas del comercio al por menor, a precios constantes, y variación acumulada corrida ^a, por agrupaciones comerciales 1990-1996 (enero-agosto ^p)

Años y meses	Total sector sin combustibles	Agrupaciones comerciales (CIU revision 2)							
		Cacharrerías y bazares	Alimentos y bebidas	Vestuario y calzado	Farmacias	Muebles y electrodomésticos	Artículos de ferretería	Vehículos y repuestos	Otros artículos
		621	622	623	624	625	626	627	629
Indices (promedio 1989=100 00)									
1990	97 14	93 82	98 06	100 91	89 72	101 85	95 52	90 93	96 24
1991	96 76	87 69	97 51	105 92	78 41	99 82	93 58	84 40	113 36
1992	101 96	96 11	95 21	105 88	76 11	107 67	106 63	125 87	121 41
1993	106 47	105 67	101 10	112 63	73 30	121 09	101 10	122 39	120 99
1994	113 19	104 75	107 38	119 02	73 88	139 24	104 60	131 78	127 25
1995	115 53	114 15	112 07	122 28	75 02	139 70	95 31	130 41	120 13
1996									
Enero	95 37	98 80	99 85	85 52	71 04	99 61	77 96	89 98	111 99
Febrero	107 81	110 17	108 43	98 84	78 72	103 34	90 09	112 17	151 56
Marzo	110 9	90 05	118 49	108 28	82 08	113 57	82 03	108 31	108 66
Abril	101 56	83 61	107 88	97 69	75 77	112 98	73 59	99 73	96 69
Mayo	107 11	97 75	109 31	108 14	76 56	111 64	85 26	116 88	104 76
Junio	113 49	107 77	118 89	134 39	84 70	111 70	74 47	99 90	92 10
Julio	110 58	103 97	114 71	112 75	84 39	120 16	89 78	109 34	98 29
Agosto ^p	108 40	102 40	114 82	110 35	83 53	119 43	83 69	95 31	98 83
Variación acumulada anual									
1990	2 86	-8 18	1 94	0 92	10 27	1 85	4 47	9 07	3 76
1991	0 40	6 53	-0 56	4 96	12 62	2 00	2 04	7 18	17 79
1992	5 38	9 60	2 36	0 04	2 93	7 87	13 95	49 13	7 11
1993	4 44	9 95	6 19	6 48	3 69	12 46	5 19	2 77	-0 35
1994	6 31	0 87	6 20	5 67	0 78	14 98	3 46	7 67	5 18
1995	2 22	8 97	4 37	2 74	1 55	0 33	8 88	1 04	5 59
Variación acumulada corrida									
1996									
Enero	-6 54	0 83	2 29	1 39	0 52	20 96	2 95	34 31	11 99
Febrero	4 05	2 59	4 06	0 14	4 97	21 96	4 84	26 50	6 61
Marzo	2 94	1 01	4 14	5 12	5 24	19 60	7 26	24 85	5 43
Abril	3 70	3 85	2 96	1 59	3 70	19 05	8 95	23 30	4 61
Mayo	3 56	5 72	2 94	1 35	2 63	21 11	10 42	19 90	-4 41
Junio	2 67	4 29	4 00	2 95	3 66	21 52	11 80	18 96	5 52
Julio	2 40	4 48	3 89	2 73	4 99	20 75	11 13	17 73	4 95
Agosto ^p	2 14	3 26	4 16	3 68	6 61	18 59	11 56	19 50	5 60

FUENTE DANE Muestra mensual de comercio al por menor

^a Ver definición en la página 4

Promedio mensual

**3 1 3 Índice de valor del total de ventas
de comercio al por menor, a precios
corrientes y constantes, sin combustibles
y variación acumulada corrida ^a
Serie desestacionalizada ^b
1990-1996 (enero agosto ^p)**

Años y meses	Índice de ventas sin combustibles (valores modificados)	
	Nominal ^c	Real ^d
Índices (promedio 1989=100 00)		
1990	124 38	96 51
1991	160 74	96 44
1992	212 14	102 00
1993	262 15	106 10
1994	331 70	112 92
1995	396 73	115 30
1996		
Enero	414 15	108 83
Febrero	437 07	114 08
Marzo	450 64	114 64
Abril	421 12	108 90
Mayo	433 01	110 71
Junio	463 47	117 05
Julio	458 72	114 96
Agosto ^p	470 85	113 83
Variación acumulada anual		
1990	24 89	3 71
1991	29 27	0 07
1992	32 01	5 38
1993	23 96	4 21
1994	35 04	6 43
1995	19 57	2 04
Variación acumulada corrida		
1996		
Enero	11 91	-6 20
Febrero	14 22	-4 07
Marzo	15 53	3 04
Abril	14 06	3 74
Mayo	13 70	3 51
Junio	14 26	2 57
Julio	14 37	2 31
Agosto ^p	14 66	2 30

FUENTE DANE Muestra mensual de comercio al por menor

^a Ver definición en la página 4

^b Para obtener esta serie se aplica el programa de desestacionalización X11
Aritmética de la Oficina de Censo del Canadá

Este paquete se ejecuta cada año para introducir los nuevos valores y por
consiguiente cambian los resultados de la serie completa

^c Estadística de control de calidad Exito 0 12

^d Estadística de control de calidad Exito 0 27

Promedio mensual

3 1 4 Índice de sueldos y prestaciones sociales y empleo, del comercio al por menor, y variación acumulada corrida ^a 1990-1996 (enero agosto ^p)

Años y meses	Sueldos y prestaciones sociales				Índice de empleo	
	Índice total		Índice de remuneración per capita			
	Nominal	Real	Nominal	Real		
Índices (promedio 1989=100 00)						
1990	133 34	103 14	132 63	102 63	100 53	
1991	171 35	101 84	170 99	101 62	100 32	
1992	231 25	108.25	233 57	109 32	99 06	
1993	276 56	106 92	286 85	109 66	97 60	
1994	358 57	111 46	354 04	110 06	101 37	
1995	442 03	113 80	453 08	115 77	98 49	
1996	Enero	488 17	116 07	510 43	121 24	96 01
	Febrero	520 10	118 89	555 47	126 85	94 00
	Marzo	478 63	107 15	507 94	113 60	94 60
	Abril	479 55	105.27	520 87	114.24	92 43
	Mayo	474 08	102 48	518 14	111 90	91 85
	Junio	602 60	128 79	658 49	140 60	91 87
	Julio	499 08	105 07	544 48	114 52	92 02
	Agosto ^p	485 64	101 20	529 93	110 32	92 00
Variación acumulada anual						
1990		33 34	3 14	32 57	2 57	0 54
1991		28 51	1 26	28 92	-0 99	-0 22
1992		34 96	6 30	36 60	7 59	1 25
1993		20 92	1 23	22 80	0 30	1 48
1994		28 22	4.24	23 42	0 36	3.87
1995		23.28	2 10	27 13	5 19	2 85
Variación acumulada corrida						
1996	Enero	24 63	3 65	31 54	9 39	5 25
	Febrero	24 54	3 33	30 92	8 63	-4 89
	Marzo	23 92	2 92	29 77	7 79	-4 52
	Abril	24 18	3 23	30 41	8 41	-4 78
	Mayo	22 78	2 19	29 14	7 48	-4 95
	Junio	22 40	1 96	28 84	7 32	5 00
	Julio	22 59	2 05	29 07	7 44	5 02
	Agosto ^p	21 66	1 22	27 53	6 06	-4 75

FUENTE DANE. Muestra mensual de comercio al por menor

^a Ver definición en la página 4

^p Promedio mensual

3.2 Transporte aéreo

3 2 1 Movimiento aereo nacional de pasajeros por los principales aeropuertos 1995-1996 (acumulado enero-septiembre)

Aeropuertos	1995		1996					
	Entrados	Salidos	Enero septiembre		Agosto		Septiembre	
			Entrados	Salidos	Entrados	Salidos	Entrados	Salidos
TOTAL	8 058 368	8 058 368	6 220 937	6 220 937	740 169	740 169	662 686	662 686
Arauca	37 215	36 879	29 027	28 842	3 047	3 241	3 109	3 078
Armenia	64 907	65 508	47 051	52 746	5 783	6 040	5 231	5 479
Barrancabermeja	23 923	22 841	17 628	16 923	2 100	2 036	2 133	2 028
Barranquilla	321 773	316 838	246 948	249 997	27 838	26 469	26 207	26 723
Santafe de Bogotá D C	2 869 363	2 979 425	2 251 840	2 254 810	257 750	269 716	242 645	249 039
Bucaramanga	272 543	266 655	230 664	229 247	26 007	26 073	26 038	25 403
Cali	949 141	912 315	701 237	683 638	94 086	84 757	72 173	67 774
Cartagena	398 002	391 170	296 306	304 418	39 021	37 930	30 214	31 502
Cucuta	174 697	170 834	123 017	120 315	12 720	13 404	14 097	12 768
Florencia Capitolo	35 860	38 857	30 594	33 001	2 984	3 582	3 805	3 847
Ipiales	4 346	4 221	7 012	5 989	788	631	946	806
Leticia	26 943	25 591	21 434	19 859	2 327	2 520	1 955	1 830
Manizales	106 026	101 817	83 277	81 244	9 586	9 246	9 289	9 001
Medellin Rionegro	1 040 257	1 020 220	823 146	809 218	94 360	92 700	88 018	86 397
Monteria	87 709	86 643	70 188	72 658	7 950	7 877	7 767	7 654
Neiva	74 023	73 589	55 497	55 750	6 597	6 417	7 186	7 239
Pasto	81 270	80 837	65 235	66 611	8 910	8 566	7 983	7 596
Pereira	226 798	202 111	157 418	147 565	18 605	17 084	16 665	16 174
Popayan	17 388	17 016	15 910	16 602	2 605	2 541	2 273	2 400
Quibdo	47 255	50 260	37 782	41 653	4 048	4 314	4 185	4 171
Riohacha	23 541	20 625	17 439	16 723	1 801	1 676	1 951	1 738
San Andres	419 229	404 685	295 344	292 622	41 067	41 087	25 110	25 519
Santa Marta	194 008	188 505	134 389	136 475	16 823	16 513	10 384	9 910
Turbo	9 084	9 361	7 862	7 739	855	817	881	877
Valledupar	38 658	37 441	28 581	29 312	3 062	2 849	3 542	3 483
Villavicencio	74 819	78 865	63 138	66 285	7 496	7 892	7 787	8 246
Otros	439 590	455 259	362 973	380 695	41 953	44 191	41 112	42 004

FUENTE Departamento Administrativo de Aeronautica Civil (DAAC)

3 2 2 Movimiento aéreo nacional de carga por los principales aeropuertos 1995-1996 (acumulado enero septiembre)

Toneladas

Aeropuertos	1995		1996					
	Entrada	Salida	Enero septiembre		Agosto		Septiembre	
			Entrada	Salida	Entrada	Salida	Entrada	Salida
TOTAL	130 255	130 255	97 454	97 454	11 866	11 866	11 618	11 618
Arauca	415	210	265	157	32	18	64	41
Armenia	253	114	191	110	21	8	19	14
Barrancabermeja	361	160	305	162	9	2	10	2
Barranquilla	14 061	16 792	10 034	11 930	1 137	1 298	900	865
Santafé de Bogotá D C	48 375	52 418	36 912	37 612	4 482	4 663	3 964	4 881
Bucaramanga	2 925	1 768	2 549	1 978	245	236	569	160
Cali	10 002	8 725	7 794	8 338	967	985	818	826
Cartagena	3 620	4 689	4 068	4 484	627	603	1 067	995
Cucuta	830	605	633	535	72	53	68	81
Florencia Capitolio	281	103	276	102	22	8	68	34
Ipiales	35	15	17	10	3	0	2	1
Leticia	7 331	6 746	4 305	4 289	589	600	542	536
Manizales	438	292	320	231	38	24	36	22
Medellín Rionegro	11 533	12 468	9 961	11 175	1 124	1 347	1 193	1 257
Montería	434	257	336	159	37	14	42	16
Neva	298	237	193	180	18	16	26	33
Pasto	527	258	377	131	41	11	60	35
Pereira	1 712	1 658	625	429	52	38	68	52
Popayan	144	52	131	63	13	7	17	5
Quibdó	392	126	369	106	51	11	47	10
Riohacha	161	511	131	342	14	28	17	42
San Andres	10 703	7 008	6 623	5 163	675	521	568	514
Santa Marta	939	2 363	692	990	78	79	60	57
Turbo	98	48	66	28	7	3	9	2
Valledupar	223	158	163	50	20	7	27	9
Villavicencio	1 233	7 433	1 119	5 235	191	761	240	687
Otros	12 931	5 041	8 999	3 465	1 301	525	1 117	441

FUENTE Departamento Administrativo de Aeronáutica Civil (DAAC)

3 2 3 Movimiento aéreo internacional de pasajeros, según aeropuertos y tipo de empresa 1995-1996 (acumulado enero septiembre)

Aeropuertos ¹	Tipo de empresa	1995		1996					
		Entrados del exterior	Salidos al exterior	Enero septiembre		Agosto		Septiembre	
				Entrados del exterior	Salidos al exterior	Entrados del exterior	Salidos al exterior	Entrados del exterior	Salidos al exterior
Total		1 146 144	1 220 742	864 478	946 542	113 154	124 655	83 262	102 340
	Nacionales	503 577	556 919	375 167	428 001	48 032	57 653	35 171	45 919
	Extranjeras	642 567	663 823	489 311	518 541	65 122	67 002	48 091	56 421
Barranquilla	Nacionales	27 016	28 476	20 809	21 887	2 247	2 165	1 416	1 888
	Extranjeras	39 469	38 568	28 262	29 263	3 692	3 540	2 204	2 680
Santafé de Bogotá, D C	Nacionales	311 391	350 822	237 073	279 387	30 953	38 449	23 527	31 569
	Extranjeras	487 280	504 372	366 869	385 194	48 759	49 810	36 860	42 593
Bucaramanga	Nacionales	362	286	879	394	103	15	207	9
	Extranjeras					0	0	0	0
Cali	Nacionales	44 634	54 676	32 160	38 795	5 231	6 274	2 998	4 009
	Extranjeras	59 951	62 083	43 035	48 978	6 492	6 501	3 745	5 087
Cartagena	Nacionales	25 430	28 707	15 464	21 860	1 502	2 305	1 331	1 908
	Extranjeras	23 790	22 968	22 573	24 589	2 869	3 292	2 404	2 951
Cartago	Nacionales					0	0	0	0
	Extranjeras					0	0	0	0
Cúcuta	Nacionales	21	84	249	53	97	2	50	0
	Extranjeras					0	0	0	0
Medellín Rionegro	Nacionales	60 257	54 137	45 166	42 167	5 140	6 041	3 801	4 715
	Extranjeras	30 124	33 699	28 572	30 517	3 310	3 859	2 878	3 110
Pereira	Nacionales	15 052	12 842	10 998	8 029	1 590	902	971	688
	Extranjeras					0	0	0	0
San Andrés	Nacionales	18 799	23 134	11 690	13 547	1 086	1 134	822	774
	Extranjeras	1 953	2 133	0	0	0	0	0	0
Otras	Nacionales	615	3 755	679	1 882	83	366	48	359
	Extranjeras					0	0	0	0

FUENTE Departamento Administrativo de Aeronáutica Civil (DAAC)

3 2 4 Movimiento aéreo internacional de carga, según aeropuertos y tipo de empresa 1995-1996 (acumulado enero-septiembre)

Toneladas

Aeropuertos	Tipo de empresa	1995		1996					
		Impor lada	Expor lada	Enero septiembre		Agosto		Septiembre	
				Impor lada	Expor lada	Impor lada	Expor lada	Impor lada	Expor lada
Total		191 163	215 992	132 382	150 625	15 084	14 263	15 570	16 632
	Nacionales	124 771	130 785	79 961	88 317	9 923	8 665	9 465	9 270
	Extranjeras	66 392	85 207	52 421	62 308	5 161	5 598	6 105	7 362
Barranquilla	Nacionales	13 504	7 238	7 641	4 050	603	324	700	391
	Extranjeras	171	536	222	360	9	41	29	34
Santafé de Bogotá D C	Nacionales	67 457	85 936	46 736	60 742	6 587	5 769	5 982	5 983
	Extranjeras	63 724	83 125	50 874	60 989	5 137	5 465	6 031	7 095
Bucaramanga	Nacionales	1 725	128	652	143	26	12	114	38
	Extranjeras	0	0	0	0	0	0	0	0
Cali	Nacionales	21 317	10 814	12 705	5 652	1 391	624	1 496	697
	Extranjeras	2 420	1 392	1 236	738	13	84	39	217
Cartagena	Nacionales	1 383	78	369	44	8	18	4	7
	Extranjeras	26	4	63	12	0	0	2	8
Cartago	Nacionales	1 914	0	2 026	23	195	10	195	0
	Extranjeras	0	0	0	0	0	0	0	0
Cucuta	Nacionales	0	0	42	20	14	10	14	10
	Extranjeras	0	0	0	0	0	0	0	0
Medellín	Nacionales	14 224	25 564	7 795	16 897	864	1 826	785	2 068
Rionegro	Extranjeras	6	55	26	209	2	8	4	8
Pereira	Nacionales	879	81	45	36	0	0	1	0
	Extranjeras	0	0	0	0	0	0	0	0
San Andrés	Nacionales	2 568	910	1 880	692	193	54	174	76
	Extranjeras	45	95	0	0	0	0	0	0
Otras	Nacionales	0	36	70	18	42	18	0	0
	Extranjeras	0	0	0	0	0	0	0	0

FUENTE: Departamento Administrativo de Aeronáutica Civil (DAAC)

3 2 5 Movimiento aéreo internacional de pasajeros y carga, por continentes 1990-1996 (acumulado enero-septiembre)

Continentes años y meses	Pasajeros		Carga (toneladas) ^P		Continentes años y meses	Pasajeros		Carga (toneladas)	
	Entrados	Salidos	Importada	Exportada		Entrados	Salidos	Importada	Exportada
Norte América					Sur América				
1990	255 590	264.276	35 958	42 446	1990	91 655	94 403	4 312	5 122
1991	283 411	290 013	91 154	124 760	1991	131 776	127 863	5 741	9 178
1992	324 211	327 338	133.713	142 211	1992	174 833	168 335	6 665	9.372
1993	355 450	364 909	123 581	159 729	1993	232 420	226 807	8 146	14 147
1994	406 338	435 641	132 909	155 468	1994	267 448	277 664	14 523	18 147
1995	454 802	478 383	136 245	156 760	1995	298 536	322 506	19 997	20 719
1996 Enero sept	334 330	370 866	92 194	114 300	1996 Enero sept	228 793	248.327	12 643	11 891
Enero	42 749	49 341	9 229	14 731	Enero	25.224	26 008	1 034	860
Febrero	27 398	30 762	10 857	14 960	Febrero	23.238	25 845	1 314	1 160
Marzo	27 555	37 854	10 719	12 069	Marzo	25 640	29.222	1 814	1.537
Abril	32 313	30 837	9 749	15 176	Abril	22 166	24 169	1.299	1 168
Mayo	30 439	34 182	10 085	14 339	Mayo	22.292	24.206	1 584	1 508
Junio	42 319	52 369	10 329	10 629	Junio	22 972	28 906	1.351	1 442
Julio	54 729	45 166	10 287	10 648	Julio	33 092	29 455	1 110	1 107
Agosto	46 541	52 573	10 428	9 944	Agosto	29 370	30 715	1 519	1 510
Septiembre	30.287	37 782	10 511	11 804	Septiembre	24 799	29 801	1 618	1 599
Centro América					Europa				
1990	122 375	134 103	12 218	10 708	1990	72 027	79 362	5 657	16 001
1991	144.215	154 611	15 672	16 138	1991	78.266	87 197	7.240	24 156
1992	168 115	180 654	21 576	16 702	1992	96 311	101 344	10 104	24 655
1993	194 921	207 701	26 511	17 004	1993	104 137	111 473	9 608	18.594
1994	230 534	252 427	31 906	20.926	1994	113 906	120 701	11.552	17 142
1995	266 532	282 846	23 435	19 618	1995	126.274	137 007	11 485	18.897
1996 Enero sept	205 825	215 127	20 610	15 548	1996 Enero sept	95 530	112 224	6 934	8 885
Enero	32 091	31 081	1 561	1 341	Enero	10.349	12 324	554	1 050
Febrero	18 723	19 540	1 833	1 374	Febrero	8 306	9 581	663	1 383
Marzo	20.295	25 387	2 485	1 755	Marzo	9 039	11 132	946	1 334
Abril	23 135	20 936	1 873	1 296	Abril	8 010	10 795	901	805
Mayo	18.955	19 261	3 017	2 092	Mayo	8 655	11 622	890	836
Junio	20 603	25 227	2 001	1 451	Junio	11 856	14 172	727	687
Julio	29 937	27 863	2 733	2 066	Julio	15 982	12 306	781	926
Agosto	23 900	25 585	2 427	2 039	Agosto	13 343	15 782	711	769
Septiembre	18 186	20.247	2 680	2 134	Septiembre	9 990	14 510	761	1 095

FUENTE Departamento Administrativo de Aeronáutica Civil (DAAC)

^P No incluye peso del correo

**3 2 6 Resumen del movimiento aereo nacional e internacional de pasajeros y carga
1990 1996 (acumulado enero septiembre)**

Años y meses	Nacional		Internacional			
	Pasajeros transportados	Carga que paga (toneladas)	Pasajeros		Carga (toneladas)	
			Entrados	Salidos	Importada	Exportada
1990	5.235.499	79.467	541.648	572.144	58.144	74.277
1991	5.600.262	83.816	637.668	659.684	119.813	174.242
1992	5.883.225	87.384	763.470	777.671	172.059	192.937
1993	6.519.532	107.942	886.928	910.890	167.846	209.475
1994	7.332.240	138.113	1.018.226	1.086.443	190.897	211.684
1995	8.058.368	130.255	1.146.144	1.220.742	191.164	215.993
1996 Enero septiembre	6.220.937	97.454	864.478	946.542	132.382	150.625

FUENTE Departamento Administrativo de Aeronáutica Civil (DAAC)

3.4 Transporte por oleoductos

3.4.1 Productos refinados del petróleo recibidos en terminales 1990-1996 (acumulado enero-agosto)

Periodo y tramos de oleoductos	Miles de barriles de 42 galones							
	Gasolina					Kerosene	Diesel fuel-oil	Gas licuado o propano
	Motor ^a	Aviacion	Jet fuel	Bencina industrial	Cocinol			
	Total							
1990	44 708	214	3 321	529	991	1 128	9 564	3 868
1991	44 387	213	3 469	350	896	1 065	9 568	3 871
1992	47 508	192	3 509	391	783	1 209	11 146	4 277
1993	46 889	142	3 562	437	398	1 148	12 319	4 155
1994	51 446	195	4 261	301	115	1 089	13 952	4 588
1995	49 674	216	4 420	464	82	4 214	15 775	5 542
	Tramos							
1996 Enero agosto	31 455	119	3 054	155	37	677	11 339	4 069
Galán-Bucaramanga	1 409	9	34	0	0	0	793	534
Galán-Sebastopol	20 871	110	2 655	155	37	592	9 035	3 536
Sebastopol Medellín	3 302	9	342	0	0	207	1 641	3
Sebastopol Puerto Niño	125	0	3	0	0	0	64	0
Puerto Niño Puerto Salgar	15 955	95	1 981	146	37	299	5 695	3 461
Puerto Salgar Bogotá	10 969	95	1 903	88	37	223	7 779	2 069
Puerto Salgar Mariquita	3 773	0	59	73	6	76	1 769	920
Manquita Manizales	1 512	0	59	0	0	64	893	920
Mariquita-Gualanday	2 082	0	0	67	0	6	827	0
Gualanday Neiva	2 262	0	0	73	0	12	881	0
Manizales-Pereira	1 033	0	59	0	0	58	750	603
Pererra Cartago	496	0	59	0	0	40	634	390
Cartago-Yumbo	2 037	0	376	0	0	86	1 858	461
Buenaventura Yumbo	2 238	0	45	0	0	0	264	0
Cartagena-Barranquilla	1 485	0	321	0	0	85	1 248	0
Pozos colorados Barrancabermeja	5 452	0	0	0	0	0	0	0
Total barriles/Kilómetro (millones)	10 295	38	879	68	13	188	3 651	1 264

FUENTE Empresa Colombiana de Petróleos (ECOPETROL)

^a Incluye gasolina extra o premium

3 4 2 Transporte de gas natural por gasoductos
Total nacional
1994-1996 (acumulado enero-agosto)

Tramos de gasoductos	Millones					
	994		1995		1996 (enero-agosto)	
	Volumen transportado (M ³)	M ³ Km	Volumen transportado (M ³)	M ³ Km	Volumen transportado (M ³)	M ³ Km
TOTAL	3 341 75	923 658 29	3 431 89	970 838 24	2 101 48	573 206 14
Rio de Oro Tibu (82 km)	0 00	0 00	2 70	221 17	0 00	0 00
Dina Tello (13 km)	29 86	388 21	29 65	385 45	22 20	288 59
Ballenas Barranquilla (287 km)	2 453 82	704 246 99	2 590 59	743 498 18	1 493 68	428 687 11
Ballenas Pajaro (4 km)	0 87	3 49	19 91	79 63	5 10	20 40
Cicuco Barranquilla (228 km)	0 00	0 00	0 00	0 00	0 00	0 00
El Difícil Barranquilla (148 km)	0 00	0 00	0 00	0 00	0 00	0 00
Pozos Colorados Rodadero (8 km)	10 41	83 26	11 10	88 80	7 94	63 54
Barranquilla Cartagena (112 km)	1 066 05	119 397 70	1 179 62	132 117 65	639 40	71 612 85
Isabel Lopez Sabanalarga (11 km)	1 14	12 56	1 42	15 64	0 98	10 78
Mamonal Jobo Tablon (200 km)	242 47	48 493 09	242 61	48 521 82	204 44	40 887 50
Jobo Tablon Cerromatoso (85 km)	23 94	2 034 38	0 00	0 00	0 00	0 00
Jobo Tablon Sincelejo (2 km)	0 00	0 00	3 77	7 54	0 78	1 57
Payoa (Provincia) Bucaramanga (56 km)	107 33	6 010 37	118 78	6 651 95	71 23	3 989 03
Payoa Barrancabermeja (57 km)	671 53	38 277 36	622 76	35 497 52	441 02	25 138 30
Provincia Payoa (12 km)	341 89	4 102 66	260 22	3 122 70	164 36	1 972 28
Bucaramanga Cementos Diamante (9 km)	0 00	0 00	0 00	0 00	0 00	0 00
El Centro Ferticol (12 km)	48 39	580 72	46 95	563 43	30 49	365 93
Barrancabermeja Termobarranca (4 km)	6 88	27 50	16 69	66 76	42 07	168 26

FUENTE Empresa Colombiana de Petroleos (ECOPETROL)

3 4 3 Transporte de petróleo crudo por oleoductos
Total nacional
1992-1996 (acumulado enero-agosto)

Tramos de gasoductos	1992	1993	1994	Barriles de 42 galones	
				1995	1996 (enero agosto)
TOTAL	121 937 987	109 630 517	108 047 300	113 383 900	77 935 800
Ayacucho Comuneros Barranca	7 595 500	5 582 200	5 350 900	5 014 100	3 675 100
Dina Barranca	11 494 900	0	0	0	0
Dina Velásquez	2 996 300	536 300	0	0	0
Coveñas Cartagena	20 139 600	21 704 100	20 264 700	20 817 200	15 259 300
Galán Ayacucho-Coveñas	15 585 900	12 486 300	8 232 300	7 542 000	5 817 400
Caño Limón Ayacucho	2 634 949	4 202 732	4 978 700	5 327 900	3 393 900
Caño Limon Covenas	70 128 265	68 976 852	64 761 500	65 872 600	44 719 700
Orto Tumaco	6 074 640	3 959 168	2 957 400	3 094 100	2 039 600
Orto Tumaco (CEPE) *	873 833	4 669 165	9 734 100	13 258 000	8 848 200

FUENTE Empresa Colombiana de Petróleos (ECOPETROL) y Ministerio de Minas
 Crudo del Ecuador transportado por ECOPETROL

3.5 Transporte urbano

3 5 1 Movimiento de buses, busetas y colectivos en 13 ciudades 1996 (septiembre)

Ciudades y tipo de servicio	Buses sin subsidio			Busetas			Colectivos		
	Parque automotor	Promedio diario en servicio	Pasajeros (miles)	Parque automotor	Promedio diario en servicio	Pasajeros (miles)	Parque automotor	Promedio diario en servicio	Pasajeros (miles)
TOTAL 13 CIUDADES	22 434	19 796	233 476	10 996	9 617	97 398	4 189	3 623	18 608
Armenia									
Corrientes	280	261	4 763	23	23	425			
Barranquilla									
Corrientes	2 642	2 500	31 173	147	128	1 608			
Ejecutivos(as)	32	25	114	65	59	256			
Santafé de Bogotá D C									
Corriente	5 629	4 779	57 969	215	157	1 093	3 779	3 261	16 877
Ejecutivos(as)	1 924	1 596	13 026	6 594	5 757	52 149			
Superejecutivo	24	17	89	381	346	2 620			
Perifoneos	284	229	1 684						
Intermedios	2 418	2 180	22 344						
Bucaramanga									
Corriente	1 435	1 270	12 233	115	110	1 046			
Ejecutivos(as)	9	9	51	75	72	347			
Cali									
Corriente	2 124	1 859	26 874	144	109	876	375	340	1 891
Ejecutivos(as)	405	389	3 058	19	5	29			
Bus servicio especial	114	105	920						
Cartagena									
Corriente	1 003	689	10 191	645	540	5 627			
Ejecutivos(as)	203	173	1 369	26	19	139			
Superejecutivo	41	35	468						
Cucuta									
Corriente	229	185	1 703	8	7	48			
Ejecutivos(as)	20	18	190						
Ibagué									
Corriente	423	366	4 570	235	222	3 543			
Ejecutivos(as)				246	229	3 974			
Manizales									
Corriente	151	136	1 377	421	392	4 791	35	22	40
Línea dorada				138	138	1 573			
Medellín									
Corriente	2 527	2 331	32 608	378	330	3 616			
Nelva									
Corriente	95	66	662	182	147	1 473			
Pereira									
Corriente	243	218	3 041	714	612	8 449			
Santa Marta									
Corriente	168	159	2 984	94	88	1 634			
Ejecutivos(as)	1	1	15	131	127	2 082			

FUENTE DANE

4.1 Índice de precios al consumidor

4.1.1 Índice de precios al consumidor y variación mensual y acumulada, por niveles de ingreso, según ciudades y grupos de bienes y servicios 1996 (enero-octubre)

Meses	Diciembre 1988 = 100.00															
	Total				Alimentos				Vivienda				Vestuario y calzado			
	Índice	Variación %			Índice	Variación %			Índice	Variación %			Índice	Variación %		
Men-sual		Año trans-currido	Doce meses	Men-sual		Año trans-currido	Doce meses	Men-sual		Año trans-currido	Doce meses	Men-sual		Año trans-currido	Doce meses	
NACIONAL																
Total (ingresos medios y bajos)																
1996 Enero	487.73	2.51	2.51	20.24	443.34	3.68	3.68	18.10	515.94	1.52	1.52	21.30	356.68	0.93	0.93	12.56
Febrero	507.29	4.01	6.62	20.81	456.89	3.05	6.85	18.15	529.30	2.58	4.15	22.13	360.18	0.88	1.92	12.36
Marzo	517.99	2.10	8.87	20.20	463.94	1.54	8.50	16.52	541.71	2.34	6.59	21.98	364.43	1.17	3.12	12.08
Abril	528.23	1.97	11.02	19.80	469.88	1.27	9.89	14.57	553.94	2.25	9.00	21.76	368.78	1.19	4.35	12.16
Mayo	536.43	1.55	12.75	19.78	471.87	0.42	10.35	13.13	566.76	2.31	11.52	22.04	372.38	0.97	5.37	12.01
Junio	542.58	1.14	14.04	19.70	473.55	0.35	10.75	12.81	577.46	1.88	13.62	22.16	376.36	1.06	6.50	11.80
Julio	550.78	1.51	15.76	20.57	480.40	1.44	12.35	14.69	591.82	2.48	16.45	23.75	380.73	1.16	7.74	12.02
Agosto	558.86	1.10	17.04	21.13	483.78	0.70	13.14	15.92	603.15	1.91	18.68	24.41	382.48	0.48	8.23	11.75
Septiembre	563.49	1.19	18.43	21.55	488.11	0.89	14.15	16.56	610.78	1.28	20.18	24.61	385.18	0.70	9.00	11.83
Octubre	569.99	1.15	19.80	21.87	496.15	1.64	16.03	17.98	618.88	1.32	21.77	24.45	387.17	0.51	9.56	11.60
Ingresos medios (empleados)																
1996 Enero	484.12	2.37	2.37	20.13	445.30	3.63	3.63	17.86	505.46	1.41	1.41	20.68	354.75	0.90	0.90	12.45
Febrero	503.62	4.02	6.49	20.57	459.55	3.19	6.94	18.01	518.23	2.52	3.97	21.52	358.31	1.00	1.91	12.25
Marzo	515.79	2.41	9.07	20.38	467.08	1.63	8.69	16.61	531.08	2.47	6.55	21.67	362.64	1.20	3.14	11.96
Abril	526.40	2.05	11.31	20.29	472.95	1.25	10.06	14.76	543.29	2.30	9.00	21.59	366.77	1.13	4.32	12.00
Mayo	535.11	1.65	13.15	20.31	475.00	0.43	10.54	13.43	556.71	2.46	11.69	22.07	370.29	0.95	5.32	11.86
Junio	541.51	1.19	14.51	20.27	476.72	0.36	10.94	13.15	567.61	1.95	13.88	22.15	374.49	1.13	6.51	11.73
Julio	550.54	1.66	16.42	21.33	483.48	1.41	12.51	14.91	584.65	3.00	17.30	24.52	378.72	1.12	7.72	11.91
Agosto	556.25	1.03	17.62	21.77	488.80	0.68	13.28	15.99	594.29	1.64	19.23	24.94	380.37	0.43	8.19	11.67
Septiembre	562.74	1.16	18.99	22.14	490.76	0.81	14.20	16.53	601.99	1.29	20.78	25.24	382.91	0.66	8.91	11.69
Octubre	568.54	1.03	20.22	22.22	497.15	1.30	15.69	17.36	609.86	1.30	22.35	25.04	384.88	0.51	9.47	11.50
Ingresos bajos (obreros)																
1996 Enero	493.72	2.78	2.78	20.59	440.20	3.82	3.82	18.59	533.81	1.70	1.70	22.40	360.64	0.97	0.97	12.79
Febrero	513.11	3.92	6.81	21.19	452.56	2.80	6.73	18.38	548.38	2.73	4.48	23.25	364.11	0.98	1.94	12.59
Marzo	521.59	1.65	8.58	19.97	458.82	1.38	8.21	16.42	559.88	2.09	6.67	22.57	368.20	1.12	3.09	12.33
Abril	531.11	1.82	10.56	19.20	464.80	1.30	9.62	14.32	571.88	2.14	8.95	22.04	372.87	1.26	4.40	12.43
Mayo	538.31	1.35	12.06	18.84	466.70	0.40	10.07	12.71	583.42	2.01	11.15	21.92	376.68	1.02	5.46	12.27
Junio	544.00	1.05	13.24	18.71	468.51	0.38	10.49	12.43	593.50	1.72	13.07	22.06	380.19	0.93	6.44	11.90
Julio	550.76	1.24	14.65	19.28	475.72	1.53	12.19	14.50	602.49	1.51	14.78	22.19	384.83	1.21	7.74	12.20
Agosto	557.73	1.26	16.10	20.09	479.23	0.73	13.02	15.95	617.32	2.46	17.61	23.38	388.62	0.51	8.30	11.89
Septiembre	564.58	1.22	17.53	20.59	484.03	0.99	14.15	16.72	624.84	1.21	19.04	23.41	389.78	0.76	9.13	12.04
Octubre	572.54	1.40	19.18	21.37	494.62	2.18	16.65	19.04	633.43	1.37	20.68	23.32	391.86	0.53	9.71	11.77

4 1 1 Índice de precios al consumidor y variación mensual y acumulada, por niveles de ingreso, según ciudades y grupos de bienes y servicios 1996 (enero-octubre)

Diciembre 1988 = 100 00 (continuación)

Meses	Salud				Educación				Transporte				Otros			
	Índice	Variación %			Índice	Variación %			Índice	Variación %			Índice	Variación %		
		Men-sual	Año trans-currido	Doce meses		Men-sual	Año trans-currido	Doce meses		Men-sual	Año trans-currido	Doce meses		Men-sual	Año trans-currido	Doce meses
NACIONAL																
Total (ingresos medios y bajos)																
1996 Enero	649 64	1 71	1 71	22 88	597 14	1 63	1 63	26 00	500 29	5 18	5 18	19 94	553 97	2 79	2 79	25 12
Febrero	673 17	3 62	5 39	23 06	708 30	18 61	20 55	29 62	513 74	2 68	8 01	19 35	569 24	2 75	5 62	24 18
Marzo	702 34	4 33	9 96	22 93	722 49	2 00	22 96	30 68	526 23	2 43	10 63	18 81	583 89	2 57	8 34	23 44
Abril	727 20	3 53	13 65	23 65	740 96	2 55	26 11	33 18	541 64	2 92	13 87	21 14	593 06	1 56	10 04	23 44
Mayo	740 15	1 78	15 88	23 63	765 28	3 28	30 25	36 93	550 28	1 59	15 69	20 71	597 84	0 80	10 93	23 28
Junio	750 67	1 44	17 56	23 49	777 60	1 60	32 34	38 59	553 57	0 59	18 38	20 81	602 08	0 70	11 71	21 13
Julio	757 85	0 92	18 65	22 95	778 03	0 05	32 42	37 89	557 00	0 81	17 10	20 28	605 32	0 53	12 31	18 32
Agosto	762 80	0 65	19 43	22 60	783 53	0 70	33 35	38 37	559 63	0 47	17 66	19 58	610 52	0 85	13 28	17 82
Septiembre	767 42	0 60	20 15	22 64	802 18	2 38	36 53	38 49	566 43	1 21	19 09	20 69	618 76	1 34	14 81	18 14
Octubre	771 48	0 52	20 78	22 32	802 54	0 04	36 59	37 52	569 24	0 49	19 68	20 82	627 19	1 36	16 37	18 48
Ingresos medios (empleados)																
1996 Enero	647 66	1 83	1 83	23 32	594 10	1 62	1 62	27 22	464 46	4 28	4 28	19 29	546 84	3 08	3 08	24 79
Febrero	672 74	3 87	5 77	23 62	693 58	16 74	18 63	28 14	475 14	2 29	6 68	19 00	561 78	2 73	5 89	24 03
Marzo	703 88	4 62	10 67	23 45	716 72	3 33	22 59	30 58	490 12	3 15	10 05	19 02	575 51	2 44	8 48	23 32
Abril	728 66	3 51	14 56	24 07	736 34	2 73	25 94	33 15	504 84	3 00	13 35	21 39	584 86	1 62	10 24	23 33
Mayo	741 12	1 71	18 52	24 15	760 40	3 26	30 06	36 78	512 70	1 55	15 12	20 41	588 91	0 69	11 01	23 10
Junio	751 15	1 35	18 10	23 79	772 29	1 56	32 09	38 38	515 86	0 61	15 82	20 58	592 76	0 65	11 73	21 21
Julio	757 97	0 90	19 17	23 35	772 87	0 07	32 19	37 64	520 20	0 84	16 80	20 37	595 88	0 52	12 32	18 56
Agosto	762 35	0 57	19 86	22 92	780 43	0 97	33 49	38 51	523 54	0 64	17 55	20 02	600 36	0 75	13 17	18 05
Septiembre	766 92	0 59	20 58	22 93	797 93	2 24	36 48	38 44	528 33	0 91	18 63	20 76	608 93	1 42	14 78	18 36
Octubre	770 83	0 51	21 19	22 58	798 23	0 03	36 53	37 49	532 00	0 69	19 45	21 01	617 77	1 45	16 45	18 62
Ingresos bajos (obreros)																
1996 Enero	655 74	1 41	1 41	21 85	614 75	1 69	1 69	24 62	633 95	7 81	7 81	21 67	567 50	2 23	2 23	25 60
Febrero	675 69	3 04	4 50	21 65	756 23	23 01	25 09	33 17	656 96	3 62	11 72	20 11	583 16	2 75	5 06	24 34
Marzo	701 75	3 85	8 53	21 68	754 48	-0 24	24 80	32 08	680 21	0 49	12 28	18 12	589 93	2 87	8 08	23 66
Abril	726 93	3 58	12 42	22 60	770 88	2 17	27 52	34 37	677 91	2 68	15 29	20 30	608 62	1 44	9 64	23 58
Mayo	741 41	1 99	14 66	22 42	795 03	3 13	31 51	38 15	689 46	1 70	17 25	21 40	614 96	1 04	10 78	23 54
Junio	753 59	1 64	16 54	22 64	808 26	1 66	33 70	39 90	693 21	0 54	17 89	21 34	619 85	0 79	11 66	20 92
Julio	760 87	0 96	17 67	21 91	808 83	0 07	33 80	39 45	693 22	0 00	17 89	20 00	623 76	0 63	12 37	18 05
Agosto	766 95	0 79	18 61	21 70	810 55	0 21	34 08	39 20	693 22	0 00	17 89	18 33	630 36	1 05	13 56	17 52
Septiembre	771 46	0 58	19 31	21 78	832 34	2 68	37 68	39 56	707 67	2 08	20 35	20 46	638 04	1 21	14 94	17 88
Octubre	775 52	0 52	19 94	21 56	832 86	0 06	37 77	38 55	707 14	0 08	20 26	20 26	645 66	1 19	16 31	18 28

4 1 1 Índice de precios al consumidor y variación mensual y acumulada, por niveles de ingreso, según ciudades y grupos de bienes y servicios 1996 (enero-octubre)

Diciembre 1988 = 100 00 (continuación)

Meses	Total				Alimentos				Vivienda				Vestuario y calzado			
	Índice	Variación %			Índice	Variación %			Índice	Variación %			Índice	Variación %		
		Men-sual	Año trans-currido	Doce meses		Men-sual	Año trans-currido	Doce meses		Men-sual	Año trans-currido	Doce meses		Men-sual	Año trans-currido	Doce meses
SANTAFE DE BOGOTA, D C																
Total (ingresos medios y bajos)																
1996 Enero	513 04	2 91	2 91	20 69	470 73	5 01	5 01	19 05	525 76	1 25	1 25	20 10	412 56	1 37	1 37	14 88
Febrero	538 44	4 95	8 00	21 19	488 88	3 85	9 06	19 16	543 32	3.33	4 63	22 02	418 20	1 36	2 75	14 38
Marzo	551 76	2 47	10 67	21 02	496 96	1 65	10 87	17 61	555.85	2 30	7 05	21 95	425.76	1 80	4 61	13 80
Abril	562 42	1 93	12 81	21 03	500 98	0.80	11 76	15 99	567 97	2.17	9 38	21 71	430 42	1 09	5 76	13 61
Mayo	573 00	1 88	14 93	21 47	503 86	0 57	12 41	15 28	583 23	2 68	12 32	22 40	434 45	0 93	6 75	13 38
Junio	580.65	1 36	16 51	21 72	508.54	0 92	13 45	15 79	594 66	1 95	14 52	22 45	439 10	1 07	7 89	12 97
Julio	590 94	1 73	18 53	22 86	516 68	1 60	15 27	17 67	614 12	3 27	18 27	25 36	444 62	1 25	9 24	13.27
Agosto	599 25	1 40	20 20	23 99	520 48	0 73	16 12	19 22	630 91	2 73	21 50	27 06	446 24	0 36	9 64	13 03
Septiembre	604 15	0 81	21 18	24 33	522.46	0 38	16 58	19 28	638.69	1 23	23 00	27 70	449 41	0 71	10 42	13 27
Octubre	610 32	1 02	22 42	24 43	531 46	1 72	18 56	20 30	645 02	0 99	24 22	27 02	452 02	0 57	11 06	13 04
Ingresos medios (empleados)																
1996 Enero	512 24	2 71	2 71	20 93	473 35	4 96	4 96	19 08	523 63	1 17	1 17	20 07	411 09	1 35	1 35	14 72
Febrero	537 40	4 91	7 76	21 15	491 64	3 86	9 02	19 05	540 74	3 26	4 47	21 92	416 72	1 37	2 74	14 13
Marzo	553 24	2 94	10 93	21 59	500 27	1 75	10 93	17 82	555 13	2 66	7 25	22 50	424 26	1 80	4 59	13 54
Abril	564 80	2 08	13 25	21 90	504 61	0 86	11 90	16 40	567 91	2 30	9 72	22 41	428.39	0 97	5 61	13 25
Mayo	576.52	2 07	15 60	22 60	507 22	0 51	12 48	15 77	585.79	3 14	13 18	23 78	432 36	0 92	6 59	13 04
Junio	584 40	1 36	17 18	22 81	511 15	0 77	13 35	16 33	597 69	2 03	15 47	23 67	437 05	1 08	7 75	12 63
Julio	596 44	2 05	19 60	24 42	518 99	1 53	15 08	18 00	623 21	4.27	20 41	28 04	442 59	1 26	9 11	12 95
Agosto	603.61	1 20	21 03	25 08	522 98	0 76	15 97	19 35	635 55	1 97	22 79	28 73	444 08	0 33	9 48	12 73
Septiembre	608 63	0 83	22 04	25 44	525 14	0 41	16 45	19 41	644 07	1 34	24 43	29 55	447 22	0 70	10 25	12 96
Octubre	614 27	0 92	23 17	25 28	532.66	1 43	18 12	19 79	650.45	0 99	25 67	28 70	449 80	0 57	10 89	12 78
Ingresos bajos (obreros)																
1996 Enero	515 20	3.33	3 33	20 14	466 63	5.09	5 09	19 01	533 11	1 46	1 46	20 15	415 89	1 42	1 42	15.25
Febrero	541 28	5 06	8.56	21 31	484 56	3 84	9 13	19 33	552 72	3 67	5 20	22 44	421 51	1 35	2 79	14 90
Marzo	549 39	1 49	10 19	19 88	491 80	1 49	10 76	17 65	561 68	1 62	6 90	21 03	429 10	1 80	4 65	14 40
Abril	558 52	1 66	12 02	19 32	495 31	0 71	11 55	15 35	573.82	2 16	9 21	20 76	435 07	1 39	6 10	14 48
Mayo	567 00	1 51	13 72	19 26	498.60	0 66	12 29	14 51	584 31	1 82	11 21	20 11	439 26	0 96	7 12	14 19
Junio	575 21	1 44	15 37	19 69	504 46	1 17	13 61	14 95	596.15	2 02	13 46	20 65	443 79	1 03	8 23	13 77
Julio	582 27	1 22	16 78	20 37	513.09	1 70	15 55	17 14	605 46	1 58	15 23	21.21	449 20	1.22	9 55	14 01
Agosto	590 64	1 47	18 50	21 72	516 59	0.68	16 34	19 01	625 29	3.27	19 01	23 69	451 18	0 43	10 03	13 72
Septiembre	595 37	0 78	19 41	22 02	518.28	0 32	16 72	19 07	631.20	0 94	20 13	23 87	454 40	0 71	10 82	13 88
Octubre	602 66	1 22	20 87	22 67	529 58	2.17	19.27	21 11	637 33	0 97	21 30	23 55	457 05	0 58	11 46	13 65

4 1 1 Índice de precios al consumidor y variación mensual y acumulada, por niveles de ingreso, según ciudades y grupos de bienes y servicios 1996 (enero-octubre)

Diciembre 1988 = 100 00 (continuación)

Meses	Salud				Educación				Transporte				Otros			
	Índice	Variación %			Índice	Variación %			Índice	Variación %			Índice	Variación %		
		Men-sual	Año trans-currido	Doce meses		Men-sual	Año trans-currido	Doce meses		Men-sual	Año trans-currido	Doce meses		Men-sual	Año trans-currido	Doce meses
SANTAFE DE BOGOTA, D C																
Total (Ingresos medios y bajos)																
1996 Enero	663 15	2 18	2 18	22 96	653 04	1 38	1 38	28.50	460 32	6 44	6 44	21 37	601 96	2 92	2 92	25 23
Febrero	690 27	4 08	6 36	23.23	793 52	21 51	23 19	28.41	486 01	1 18	7 70	18.38	620 50	3 07	6 09	24 61
Marzo	723 70	4 94	11 51	23 58	822 84	3 69	27 75	31 77	500 14	2 90	10 83	18 39	641 48	3.38	9 68	23 74
Abril	747 00	3 22	15 11	24 87	851 29	3 45	32 16	35 47	516 36	3 24	14 42	21 49	651 77	1 60	11 44	23 89
Mayo	761 49	1 93	17 34	25 06	886 73	4 16	37 67	40 23	528 36	1 93	16 64	21 08	655 89	0 63	12 14	23 77
Junio	771 04	1 25	18 81	24 32	903 83	1 92	40 32	42 46	529 25	0 54	17 28	21 46	660 00	0 62	12 64	22 16
Julio	776 10	0 65	19 59	23 46	903 96	0 01	40 34	41 51	533 05	0 71	18 12	21 53	660 35	0 05	12 90	19 22
Agosto	779 54	0 44	20 12	22 97	912 81	0 97	41 71	42 47	536 44	0 63	18 87	21 39	666 58	0 94	13 97	18 29
Septiembre	785 84	0 80	21 09	23 33	910 85	0 21	41 43	41 99	543 49	1 31	20 44	22 47	679 58	1 94	16 19	19 08
Octubre	789 76	0 49	21 69	22 90	910 61	-0 04	41 37	42 17	545 57	0 38	20 90	22 34	680 16	1 55	18 00	20 07
Ingresos medios (empleados)																
1996 Enero	661 50	2 33	2 33	23.29	654 32	1 44	1 44	30 16	455.95	5 30	5 30	21 09	585 55	2 79	2 79	24 77
Febrero	689 91	4 29	6 72	23 68	781 28	19 40	21 12	26 99	462 85	1 51	6 89	19 54	601 57	2 73	5 60	24 19
Marzo	725 71	5 18	12.28	24.23	822 54	5.28	27 52	31 88	479 98	3 69	10 85	19 90	621 85	3 37	9 16	23 69
Abril	748 23	3.10	15 74	25 48	852 04	3.58	32 09	35 70	496 91	3 52	14 76	23 29	632 11	1 65	10 96	23 90
Mayo	762.52	1 90	17.95	25 83	886.91	4 09	37 50	40 30	505 76	1 77	16 80	22 02	635.73	0 57	11 60	23.70
Junio	771 17	1 13	19 29	24.84	903 48	1 86	40 07	42 44	509 26	0 69	17 61	22 50	639 46	0 58	12.25	22 90
Julio	776.13	0 64	20 06	24 06	903 71	0 02	40 10	41 38	513 86	0 90	18 87	22 59	640 33	0 13	12 40	19 08
Agosto	778 75	0 33	20 46	23 47	914 87	1 23	41 83	42 71	517 97	0 80	19 62	22 67	645 85	0 86	13 37	18 16
Septiembre	785 47	0 86	21 51	23 87	912 17	0 30	41 41	42 09	522 74	0 92	20 72	23 31	659 11	2 05	15 70	18.83
Octubre	789 65	0 53	22 15	23 42	911 89	-0 04	41 37	42.25	526 65	0 74	21 62	23 46	668.84	1 47	17 41	19 61
Ingresos bajos (obreros)																
1996 Enero	666 08	1 82	1 82	22 10	645 06	1 19	1 19	22 80	595.19	10 78	10 78	22 42	635 66	3 17	3 17	26 04
Febrero	689 82	3 56	5.45	22 07	829 77	28 63	30 17	33 05	595 19	0 00	10 78	14.28	659 43	3.73	7 02	25 33
Marzo	716 99	3 93	9 60	21 86	818 33	1 38	28 38	31.25	595 19	0 00	10 78	12 96	681 93	3 41	10 67	23 74
Abril	742 23	3 52	13.46	23.32	842 64	2 99	32.22	34 48	607 96	2 14	13 15	15 01	692 30	1 52	12 36	23 79
Mayo	757.29	2.02	15 76	23 06	879 78	4 38	38 02	39 75	623 41	2 54	16 03	17 59	697 47	0 74	13.20	23 84
Junio	769 15	1 56	17 57	22.99	898 13	2 08	40 90	42 20	623 41	0 00	16 03	17 59	702 43	0 71	14 00	22.25
Julio	774 45	0 68	18 38	21 92	897 93	-0 03	40 87	41 65	623 41	0 00	16 03	17 59	701 65	0 12	13 88	19 51
Agosto	780 00	0 71	19.23	21 68	899 46	0 16	41 10	41 41	623.41	0 00	16 03	16 61	709 50	1 11	15.15	18 55
Septiembre	785 17	0 66	20 02	21 94	899 99	0 05	41 19	41.39	641 21	2.85	19 34	19 34	721 83	1 73	17 15	19 57
Octubre	788.41	0 41	20 52	21 55	899 38	-0 07	41 09	41 61	634 68	1 02	18 12	18 12	734 07	1 69	19 14	20 97

4 1 1 Índice de precios al consumidor y variación mensual y acumulada, por niveles de ingreso, según ciudades y grupos de bienes y servicios 1996 (enero octubre)

Diciembre 1988 = 100 00 (continuación)

Meses	Total				Alimentos				Vivienda				Vestuario y calzado			
	Índice	Variación %			Índice	Variación %			Índice	Variación %			Índice	Variación %		
		Men-sual	Año trans-currido	Doce meses		Men-sual	Año trans-currido	Doce meses		Men-sual	Año trans-currido	Doce meses		Men-sual	Año trans-currido	Doce meses
MEDELLIN																
Total (Ingresos medios y bajos)																
1996 Enero	461 59	2.67	2.67	21 01	424 44	4 21	4 21	20 89	467 60	1 52	1 52	20 30	346 09	1 04	1 04	12 14
Febrero	483 82	4 83	7 64	21 66	439 62	3 57	7 94	19 47	480 82	2 84	4 42	21 43	349 77	1 06	2 12	12 51
Marzo	492 30	1 73	9 50	20 40	443 86	0 98	8 98	16 61	490 17	1 92	6 43	21 16	353 82	1 15	3 30	12 29
Abril	502 32	2 03	11 73	20 58	447 54	0 83	9 89	14 68	500 95	2 19	8 76	21 59	360 11	1 77	5 13	12 69
Mayo	505 67	0 66	12 48	19 53	443 94	0 81	9 00	12 11	511 20	2 04	10 99	21 58	364 51	1 22	6 42	12 76
Junio	509 65	0 78	13 36	19 82	441 93	0 46	8 51	12 76	521 82	2 09	13 32	22 32	369 25	1 30	7 80	13 30
Julio	517 18	1 47	15 04	20 03	447 03	1 15	9 76	13 95	535 21	2 54	16 20	23 18	373 77	1 22	9 12	13 24
Agosto	523 68	1 25	16 49	20 85	449 69	0 59	10 41	15 39	548 90	2 55	19 18	24 38	376 12	0 62	9 81	13 03
Septiembre	529 47	1 10	17 77	21 55	454 00	0 95	11 47	16 44	557 07	1 48	20 95	24 83	379 11	0 79	10 68	13 26
Octubre	536 75	1 37	19 39	22 22	459 02	1 10	12 70	17 45	569 92	2 30	23 74	26 28	381 20	0 55	11 29	13 08
Ingresos medios (empleados)																
1996 Enero	456 68	2.45	2.45	19 87	428 94	4 01	4 01	19 89	450 84	1 40	1 40	18 35	342 67	1 04	1 04	12 00
Febrero	480 25	5 16	7 74	21 07	445 25	3 80	7 96	18 88	463 85	2 88	4 33	19 71	346 50	1 11	2 17	12 52
Marzo	489 38	1 90	9 79	20 00	450 18	1 10	9 16	16 20	472 83	1 93	6 35	19 48	350 83	1 24	3 44	12 39
Abril	499 32	2 03	12 02	20 26	453 69	0 77	10 01	14 42	482 88	2 12	8 61	19 76	357 03	1 76	5 27	12 81
Mayo	502 80	0 69	12 80	19 31	450 47	0 71	9 23	12 34	492 51	1 99	10 78	19 72	361 41	1 22	6 56	12 83
Junio	506 86	0 80	13 71	19 68	448 90	-0 35	8 85	13 12	502 08	1 94	12 93	20 52	366 84	1 50	8 16	13 63
Julio	515 13	1 63	15 56	20 14	455 12	1 38	10 35	14 75	516 81	2 89	16 20	21 62	371 21	1 19	9 45	13 50
Agosto	520 03	0 95	16 86	20 68	457 95	0 62	11 04	16 01	525 18	1 65	18 12	22 30	373 85	0 71	10 23	13 46
Septiembre	525 18	0 99	17 82	21 37	461 99	0 88	12 02	17 11	532 73	1 43	19 82	22 98	376 58	0 72	11 03	13 64
Octubre	532 66	1 42	19 50	22 02	468 51	0 97	13 12	17 39	546 54	2 59	22 93	25 19	378 57	0 52	11 62	13 36
Ingresos bajos (obreros)																
1996 Enero	470 07	3 08	3 08	23 14	418 34	4 50	4 50	22 30	487 14	1 75	1 75	23 77	353 93	1 05	1 05	12 54
Febrero	490 35	4 31	7 53	22 84	432 01	3 28	7 92	20 29	511 74	2 93	4 74	24 72	357 29	0 94	2 01	12 54
Marzo	497 45	1 44	9 09	21 24	435 30	0 76	8 74	17 19	521 98	2 00	6 63	24 47	360 61	0 92	2 96	12 12
Abril	507 75	2 07	11 34	21 30	439 22	0 90	9 72	15 04	534 51	2 40	9 40	25 25	367 15	1 81	4 82	12 49
Mayo	511 08	0 65	12 08	20 11	435 12	0 94	8 69	11 78	548 60	2 26	11 87	25 43	371 64	1 22	6 11	12 66
Junio	514 90	0 74	12 91	20 27	432 51	-0 60	8 04	12 27	559 40	2 34	14 49	26 02	374 78	0 84	7 00	12 57
Julio	521 31	1 24	14 32	20 09	436 10	0 82	8 94	12 85	571 17	2 10	16 90	26 69	379 61	1 28	8 38	12 66
Agosto	529 87	1 64	16 20	21 20	438 54	0 55	9 55	14 53	591 58	3 56	21 07	28 12	381 30	0 44	8 86	12 07
Septiembre	536 82	1 31	17 72	21 93	443 19	1 06	10 71	15 50	600 82	1 56	22 97	28 16	385 02	0 97	9 93	12 45
Octubre	543 59	1 28	19 21	22 61	448 80	1 28	12 14	17 54	611 40	1 76	25 13	28 17	387 31	0 59	10 58	12 48

4 1 1 Índice de precios al consumidor y variación mensual y acumulada, por niveles de ingreso, según ciudades y grupos de bienes y servicios 1996 (enero-octubre)

Diciembre 1988 = 100 00 (continuación)

Meses	Salud				Educación				Transporte				Otros			
	Índice	Variación %			Índice	Variación %			Índice	Variación %			Índice	Variación %		
		Men-sual	Año trans-currido	Doce meses		Men-sual	Año trans-currido	Doce meses		Men-sual	Año trans-currido	Doce meses		Men-sual	Año trans-currido	Doce meses
MEDELLIN																
Total (ingresos medios y bajos)																
1996 Enero	615.05	2.02	2.02	23.45	579.50	1.32	1.32	25.56	515.28	4.34	4.34	21.71	534.87	3.18	3.18	27.29
Febrero	638.02	3.73	5.83	22.89	730.31	26.02	27.69	34.98	527.65	2.39	6.84	19.71	553.19	3.42	6.72	27.52
Marzo	672.98	5.47	11.63	22.27	741.92	1.58	29.72	33.63	539.41	2.22	9.23	18.99	562.19	1.62	8.46	26.98
Abril	701.82	4.28	16.41	23.70	762.08	2.71	33.25	36.90	567.79	5.26	14.97	24.00	566.66	0.79	9.32	26.10
Mayo	709.86	1.14	17.75	23.08	763.45	0.17	33.49	37.34	571.29	0.61	15.68	21.69	569.83	0.55	9.93	25.65
Junio	715.26	0.75	18.64	22.94	766.71	0.42	34.06	37.73	573.51	0.38	16.13	21.88	572.62	0.48	10.47	21.49
Julio	726.66	1.59	20.54	23.44	765.78	0.13	33.90	37.05	577.82	0.75	17.00	20.04	577.62	0.87	11.43	17.19
Agosto	735.58	1.22	22.02	23.83	766.23	0.05	33.97	36.59	580.31	0.43	17.51	19.58	583.06	0.94	12.48	17.32
Septiembre	740.10	0.61	22.76	24.12	766.66	0.08	34.08	36.37	593.68	2.30	20.21	22.02	586.70	0.62	13.18	17.55
Octubre	741.68	0.21	23.03	23.71	769.21	0.30	34.49	35.33	603.57	1.66	22.22	23.54	591.20	0.76	14.05	15.71
Ingresos medios (empleados)																
1996 Enero	602.91	2.02	2.02	24.04	568.78	1.38	1.38	24.90	483.33	2.82	2.82	19.59	532.46	3.78	3.78	26.58
Febrero	627.06	4.00	6.11	23.52	711.08	25.01	26.74	34.57	496.16	2.65	5.55	19.35	552.06	3.68	7.60	27.05
Marzo	660.87	5.39	11.83	22.30	725.07	1.96	29.23	33.58	510.18	2.82	8.53	19.18	560.54	1.53	9.25	26.69
Abril	687.77	4.07	16.38	23.49	745.14	2.76	32.81	36.86	533.06	4.48	13.40	23.10	565.95	0.96	10.31	25.94
Mayo	695.25	1.08	17.65	22.86	747.11	0.28	33.16	37.28	536.79	0.70	14.20	20.08	567.59	0.28	10.63	25.32
Junio	700.43	0.74	18.52	22.67	750.41	0.44	33.75	37.66	539.47	0.49	14.77	20.32	570.59	0.52	11.21	21.61
Julio	711.87	1.63	20.46	23.37	749.73	-0.10	33.63	37.08	544.68	0.96	15.87	19.34	575.18	0.80	12.11	18.03
Agosto	721.45	1.34	22.08	23.74	750.24	0.06	33.72	36.52	547.69	0.55	16.51	19.14	579.26	0.71	12.91	18.09
Septiembre	725.68	0.58	22.80	23.99	751.02	0.10	33.86	36.27	555.64	1.45	18.20	20.47	583.38	0.70	13.71	18.40
Octubre	727.27	0.21	23.06	23.65	753.47	0.32	34.30	35.27	565.09	1.70	20.22	21.87	588.61	0.89	14.73	16.47
Ingresos bajos (obreros)																
1996 Enero	641.95	2.04	2.04	22.16	613.87	1.17	1.17	27.59	668.60	9.97	9.97	29.67	537.94	1.98	1.98	28.69
Febrero	661.90	3.10	5.21	21.48	792.67	29.12	30.64	36.25	678.68	1.50	11.63	20.98	553.72	2.93	4.97	28.43
Marzo	699.57	5.69	11.20	22.17	796.06	0.42	31.20	33.73	679.63	0.13	11.79	18.33	563.71	1.80	6.88	27.55
Abril	732.81	4.75	16.48	24.07	816.53	2.57	34.57	36.99	734.35	8.05	20.79	27.25	566.37	0.47	7.37	26.41
Mayo	742.00	1.25	17.94	23.48	815.83	-0.09	34.45	37.48	736.78	0.32	21.19	27.67	572.55	1.09	8.54	26.31
Junio	747.89	0.79	18.88	23.47	818.96	0.38	34.97	37.91	736.76	0.00	21.19	27.67	574.95	0.41	8.99	21.23
Julio	759.09	1.49	20.66	23.50	817.19	-0.22	34.68	37.00	736.78	0.00	21.19	22.56	580.74	1.00	10.09	15.54
Agosto	766.30	0.94	21.81	23.98	817.43	0.02	34.72	36.80	736.76	0.00	21.19	21.19	588.82	1.39	11.62	15.80
Septiembre	771.49	0.67	22.63	24.34	817.56	0.01	34.74	36.65	776.15	5.34	27.67	27.67	591.59	0.46	12.15	15.90
Octubre	773.13	0.21	22.89	23.78	819.59	0.24	35.07	35.52	788.12	1.54	29.63	29.63	594.81	0.54	12.76	14.28

4 1 1 Índice de precios al consumidor y variación mensual y acumulada, por niveles de ingreso, según ciudades y grupos de bienes y servicios 1996 (enero-octubre)

Diciembre 1988 = 100 00 (continuación)

Meses	Total				Alimentos				Vivienda				Vestuario y calzado			
	Índice	Variación %			Índice	Variación %			Índice	Variación %			Índice	Variación %		
		Men-sual	Año trans-currido	Doce meses		Men-sual	Año trans-currido	Doce meses		Men-sual	Año trans-currido	Doce meses		Men-sual	Año trans-currido	Doce meses
CALI																
Total (ingresos medios y bajos)																
1996 Enero	492.35	2.04	2.04	19.24	452.26	3.30	3.30	17.55	511.99	1.27	1.27	19.12	317.77	0.51	0.51	9.39
Febrero	503.98	2.36	4.45	19.80	465.25	2.87	6.28	18.48	518.18	1.20	2.49	18.89	319.40	0.51	1.02	8.79
Marzo	512.47	1.68	6.21	19.34	472.22	1.49	7.85	17.35	527.93	1.88	4.42	19.06	322.16	0.88	1.89	8.57
Abril	519.79	1.42	7.72	18.50	477.49	1.11	9.06	15.43	536.82	1.68	6.18	19.03	325.28	0.96	2.68	8.22
Mayo	526.22	1.23	9.06	17.85	485.04	1.58	10.78	14.89	544.70	1.46	7.74	18.37	326.34	0.32	3.21	8.14
Junio	533.00	1.28	10.46	17.53	486.39	0.27	11.09	13.84	556.23	2.11	10.01	18.48	330.02	1.12	4.38	8.38
Julio	538.71	1.07	11.65	17.99	494.30	1.62	12.90	15.99	562.14	1.06	11.18	18.23	331.34	0.40	4.80	8.03
Agosto	543.37	0.86	12.61	18.14	498.15	0.77	13.78	16.53	570.35	1.45	12.81	18.22	332.83	0.44	5.27	8.01
Septiembre	559.14	2.90	15.88	18.97	506.00	1.57	15.57	17.59	576.83	1.13	14.09	17.95	335.95	0.93	6.25	8.21
Octubre	565.33	1.10	17.16	18.92	514.31	1.64	17.47	19.00	582.53	0.98	15.22	17.33	338.07	0.83	6.92	8.53
Ingresos medios (empleados)																
1996 Enero	485.32	2.00	2.00	18.92	458.47	3.39	3.39	17.29	486.64	1.27	1.27	18.03	312.24	0.54	0.54	9.02
Febrero	495.91	2.18	4.23	19.53	472.40	3.03	6.54	18.52	491.16	0.92	2.21	17.82	313.85	0.51	1.06	8.54
Marzo	504.75	1.78	6.09	19.24	479.97	1.60	8.24	17.93	500.26	1.85	4.10	17.98	316.89	0.97	2.04	8.38
Abril	512.39	1.51	7.69	18.62	484.44	0.93	9.25	18.04	508.63	1.87	6.05	18.32	320.35	1.09	3.15	8.04
Mayo	518.62	1.21	9.00	17.92	492.52	1.66	11.07	15.32	516.97	1.44	7.58	17.70	320.65	0.09	3.25	8.04
Junio	526.59	1.53	10.68	17.91	493.94	0.28	11.39	13.89	532.02	2.91	10.72	18.89	324.75	1.27	4.57	8.58
Julio	531.18	0.87	11.84	18.01	499.86	1.19	12.73	15.11	537.04	0.94	11.76	18.81	325.79	0.32	4.90	8.00
Agosto	535.85	0.87	12.62	18.08	504.05	0.83	13.87	15.42	545.01	1.48	13.42	18.66	328.91	0.34	5.26	7.90
Septiembre	551.52	2.92	15.82	18.60	510.72	1.32	15.18	15.87	550.17	0.94	14.49	18.09	329.55	0.80	6.12	8.03
Octubre	555.72	0.76	16.80	18.22	513.97	0.63	15.91	16.50	555.07	0.89	15.51	17.41	331.68	0.64	6.80	8.53
Ingresos bajos (obreros)																
1996 Enero	507.12	2.10	2.10	19.97	443.22	3.15	3.15	17.94	573.26	1.25	1.25	21.68	331.34	0.43	0.43	10.39
Febrero	521.04	2.74	4.90	20.45	454.83	2.61	5.85	18.42	583.91	1.85	3.13	21.42	333.23	0.58	1.00	9.63
Marzo	528.88	1.50	6.48	19.65	460.94	1.34	7.27	16.49	595.27	1.94	5.14	21.55	335.38	0.64	1.65	9.29
Abril	535.40	1.23	7.79	18.33	467.38	1.39	8.77	14.52	602.63	1.23	6.44	20.62	337.79	0.71	2.38	8.91
Mayo	542.30	1.28	9.18	17.76	474.15	1.44	10.35	14.25	611.88	1.53	8.07	19.87	340.65	0.84	3.25	8.72
Junio	546.96	0.88	10.12	16.90	475.38	0.26	10.64	13.77	618.38	0.73	8.87	17.87	343.17	0.73	4.02	8.19
Julio	554.89	1.44	11.72	18.04	486.21	2.27	13.16	17.34	624.15	1.26	10.24	17.69	345.48	0.67	4.72	8.43
Agosto	559.57	0.84	12.68	18.33	489.55	0.68	13.93	18.23	632.97	1.41	11.80	17.58	347.89	0.89	5.45	8.61
Septiembre	575.27	2.80	15.82	19.74	499.13	1.95	16.18	20.25	641.74	1.38	13.34	17.79	352.28	1.25	6.78	9.05
Octubre	585.57	1.79	17.89	20.36	514.81	3.14	19.81	22.84	649.56	1.21	14.73	17.33	354.71	0.69	7.51	9.03

4 1 1 Índice de precios al consumidor y variación mensual y acumulada, por niveles de ingreso, según ciudades y grupos de bienes y servicios 1996 (enero-octubre)

Diciembre 1988 = 100 00 (continuación)

Meses	Salud				Educación				Transporte				Otros			
	Índice	Variación %			Índice	Variación %			Índice	Variación %			Índice	Variación %		
		Men-sual	Año trans-currido	Doce meses		Men-sual	Año trans-currido	Doce meses		Men-sual	Año trans-currido	Doce meses		Men-sual	Año trans-currido	Doce meses
CALI																
Total (ingresos medios y bajos)																
1996 Enero	648 91	1 38	1 38	26 18	677 15	0 88	0 88	27 96	549 09	2 57	2 57	16 93	501 53	2 87	2 87	24 47
Febrero	665 53	2 56	3 98	25 31	693 41	2 40	3 30	30 01	589 27	7 31	10 07	21 87	509 30	1 54	4 47	22 17
Marzo	688 61	-3 46	7 58	22 10	699 39	0 86	4 19	30 28	601 05	1 99	12 27	22 63	517 24	1 55	6 10	21 31
Abril	709 17	2 98	10 79	19 26	702 15	0 39	4 60	30 50	612 79	1 95	14 47	22 26	524 85	1 47	7 66	21 25
Mayo	719 32	1 43	12 38	19 53	702 44	0 04	4 65	30 22	619 08	1 02	15 64	19 57	528 51	0 69	8 41	20 86
Junio	732 83	1 87	14 49	20 32	715 07	1 79	6 53	31 85	629 70	1 71	17 63	19 68	530 11	0 30	8 74	17 66
Julio	738 63	0 79	15 40	20 53	716 80	0 24	6 79	32 13	633 47	0 59	18 33	19 85	534 25	0 78	9 58	14 62
Agosto	739 78	0 15	15 57	20 17	717 70	0 12	6 92	32 00	635 47	0 31	18 70	20 01	537 66	0 63	10 28	14 55
Septiembre	742 37	0 35	15 98	20 21	869 28	21 12	29 50	34 73	642 73	1 14	20 06	21 20	544 25	1 22	11 64	15 58
Octubre	750 28	1 06	17 22	20 46	868 27	0 12	29 35	30 31	647 11	0 68	20 88	21 83	554 92	1 96	13 83	15 55
Ingresos medios (empleados)																
1996 Enero	644 01	1 40	1 40	26 91	660 96	0 89	0 89	27 61	508 86	1 95	1 95	17 04	489 37	3 47	3 47	24 09
Febrero	660 89	2 62	4 06	26 23	697 67	2 45	3 36	29 55	535 92	5 31	7 37	20 53	498 21	1 80	5 34	22 48
Marzo	685 04	3 65	7 86	22 42	704 31	0 95	4 35	29 86	551 40	2 88	10 47	21 64	504 24	1 20	6 62	21 23
Abril	707 54	3 28	11 40	19 36	707 49	0 45	4 82	30 10	564 61	2 39	13 12	21 72	512 13	1 56	8 28	21 22
Mayo	716 72	1 29	12 85	19 57	707 88	0 05	4 88	29 80	571 47	1 21	14 49	19 00	515 41	0 63	8 98	20 91
Junio	728 89	1 69	14 77	20 12	718 46	1 49	6 44	31 04	579 25	1 36	16 05	18 93	516 11	0 13	9 13	18 33
Julio	735 24	0 87	15 77	20 51	719 89	0 19	6 66	31 27	584 21	0 85	17 04	19 18	518 79	0 51	9 69	15 16
Agosto	735 54	0 04	15 81	20 08	720 82	0 12	6 79	31 13	586 83	0 44	17 57	19 40	522 26	0 66	10 43	15 08
Septiembre	737 50	0 26	16 12	20 16	867 51	20 35	28 53	33 63	592 47	0 96	18 70	20 30	528 12	1 12	11 66	15 89
Octubre	743 84	0 85	17 12	20 24	866 43	-0 13	28 37	29 38	598 22	0 97	19 85	21 18	538 82	2 02	13 93	15 43
Ingresos bajos (obreros)																
1996 Enero	653 28	1 34	1 34	24 00	662 54	0 85	0 85	29 34	676 84	4 08	4 08	16 64	526 60	1 53	1 53	25 06
Febrero	668 82	2 37	3 75	22 66	677 30	2 22	3 10	31 80	758 66	12 08	16 66	24 99	532 00	1 02	2 57	21 26
Marzo	689 20	3 04	6 91	21 14	681 01	0 54	3 67	31 92	758 66	0 00	16 68	24 99	544 42	2 33	4 97	21 23
Abril	704 35	2 19	9 26	18 87	682 32	0 19	3 87	32 00	765 76	0 93	17 75	23 55	551 37	1 27	6 31	21 07
Mayo	716 87	1 77	11 20	19 29	682 32	0 00	3 87	31 79	770 27	0 59	18 45	20 94	556 13	0 86	7 22	20 58
Junio	733 59	2 33	13 80	20 66	701 84	2 86	6 84	34 83	789 92	2 55	21 47	21 47	559 60	0 62	7 90	16 15
Julio	737 77	0 56	14 45	20 40	704 53	0 38	7 25	35 25	789 92	0 00	21 47	21 47	566 89	1 30	9 30	13 51
Agosto	741 18	0 48	14 97	20 23	705 31	0 11	7 37	35 19	789 92	0 00	21 47	21 47	570 14	0 57	9 93	13 47
Septiembre	745 05	0 52	15 58	20 14	872 75	23 73	32 85	38 52	802 35	1 57	23 38	23 38	578 39	1 44	11 52	14 90
Octubre	756 18	1 49	17 30	20 77	871 99	0 09	32 74	33 56	802 35	0 00	23 38	23 38	588 63	1 77	13 49	15 75

4 1 1 Índice de precios al consumidor y variación mensual y acumulada, por niveles de ingreso, según ciudades y grupos de bienes y servicios 1996 (enero-octubre)

Diciembre 1988 = 100 00 (continuación)

Meses	Total				Alimentos				Vivienda				Vestuario y calzado			
	Índice	Variación %			Índice	Variación %			Índice	Variación %			Índice	Variación %		
		Men-sual	Año trans-currido	Doce meses		Men-sual	Año trans-currido	Doce meses		Men-sual	Año trans-currido	Doce meses		Men-sual	Año trans-currido	Doce meses
BARRANQUILLA																
Total (Ingresos medios y bajos)																
1996 Enero	491 30	3 10	3 10	22 18	465.83	4 30	4 30	20 03	540 01	2 36	2 36	26 55	315 30	0 66	0 66	10 67
Febrero	506 08	3 00	6.20	22 55	476 08	2 20	6 60	21 02	547 94	1 48	3 87	25 39	319 78	1 42	2 09	11 28
Marzo	513.98	1 56	7 86	21 00	479 53	0 72	7 37	18 69	562 19	2 60	6 57	23 99	321 14	0 42	2 52	10 63
Abril	526 05	2 34	10 39	19 87	469 44	2 06	9 59	15 94	578 26	2 85	9 62	23 54	323 34	0 68	3.22	10 84
Mayo	535.02	1 70	12 28	19 86	494 75	1 08	10 78	15 00	590 79	2 16	11 99	23 64	327 02	1 13	4 40	10 91
Junio	539 19	0 77	13 15	19 40	493 64	0 23	10 53	13 32	601 52	1 81	14 03	23 91	327 63	0 18	4 59	9 64
Julio	543 95	0 88	14 15	19 39	496 61	0 60	11 20	13 77	608.81	1 21	15 41	23 54	334 11	1 97	6 66	11 32
Agosto	548 33	0 60	15 07	19 41	498 98	0 47	11 73	13 90	616 17	1 21	16 80	23 85	335 78	0 50	7 20	10 89
Septiembre	555 48	1 30	16 57	19 66	506 05	1 41	13 31	14 50	627 67	1 86	18 98	24 12	339 02	0 96	8 23	11 42
Octubre	562 31	1 23	18 00	20 40	512 44	1 26	14 74	16 45	639 35	1 85	21.20	24 44	339 30	0 08	8 32	11 22
Ingresos medios (empleados)																
1996 Enero	490 69	3.05	3.05	22 03	469 03	4 32	4 32	20 74	537 01	2 56	2 56	25 54	311 02	0 42	0 42	10 55
Febrero	505 33	2 98	6 12	22 02	480 33	2 41	6 84	21 87	542 95	1 10	3 70	23.38	315 65	1 48	1 92	11 20
Marzo	512 96	1 50	7 72	20 45	484.28	0 82	7 71	20.27	554 71	2 16	5 94	21 08	317 04	0 43	2 37	10 45
Abril	524 83	2 31	10 22	19 50	494 44	2.09	9 97	17 14	568 89	2 55	8 65	20 85	318.86	0 57	2 96	10 69
Mayo	532 22	1 40	11 77	19 22	500 09	1 14	11 23	16 33	578 32	1 65	10 45	20 55	322 81	1 23	4 23	10 81
Junio	537 17	0 93	12 81	18 85	499 26	0 17	11 05	14 18	589 84	1 99	12 65	21.23	323.39	0 18	4 42	9 69
Julio	542 08	0 91	13 64	19 00	502 92	0 73	11 86	14 72	596 71	1 16	13 96	21 19	329 13	1 77	6 27	11 15
Agosto	546 05	0 73	14 67	19 00	503 90	0 19	12 08	14 42	603.00	1 05	15 16	21 70	330 63	0 51	6 82	10 75
Septiembre	553 02	1 27	16 14	19 19	510 72	1 35	13 59	15 02	614 39	1 88	17 34	22 01	334 05	0 97	7 86	11 18
Octubre	559 28	1 13	17 45	19 81	515 74	0 98	14 71	16 41	625.61	1 85	19 52	22 78	334 04	-0 01	7 86	11 06
Ingresos bajos (obreros)																
1996 Enero	491 82	3 18	3.18	22 45	461 87	4 28	4 28	19 15	548 74	1 94	1 94	28 94	324 67	1 20	1 20	11 03
Febrero	506.87	3 06	6 34	23 42	470 83	1 93	6 31	19 97	559.24	2 28	4 27	29 82	326.71	1 24	2 46	11 52
Marzo	515 51	1 70	8.15	22 00	473 67	0 60	6 95	17 19	579 49	3 62	8 04	30 61	330 00	0 39	2.86	11 10
Abril	528.17	2.45	10 81	20 60	483.27	2 02	9 12	14 46	600 42	3 61	11 95	29 83	333 07	0 93	3 82	11.25
Mayo	539 95	2.23	13.28	21 08	488 15	1 00	10.22	13 36	619 61	3 22	15.58	30 60	336 09	0 90	4 76	11 20
Junio	542 87	0 54	13 89	20 49	486 69	-0 30	9 89	12.26	629 27	1 52	17 33	30 25	336 74	0 19	4 96	10.20
Julio	547 66	0 88	14 90	20 24	488 81	0 43	10 37	12 58	638 42	1 45	19 03	29 30	344 89	2 42	7 50	11 73
Agosto	552 77	0 93	15 97	20 29	492 90	0 83	11 29	13.26	648 24	1 53	20 86	29 11	346 51	0 46	8.01	11 22
Septiembre	560 17	1 33	17 52	20 63	500 27	1 49	12 96	13 86	659 91	1 79	23 04	29.26	349 75	0 93	9 02	11 95
Octubre	568 00	1 39	19 17	21 55	508 36	1 61	14 78	16 51	672 17	1 85	25 32	28 53	350 69	0 26	9 31	11 57

4 1 1 Índice de precios al consumidor y variación mensual y acumulada, por niveles de ingreso, según ciudades y grupos de bienes y servicios 1996 (enero-octubre)

Diciembre 1988 = 100 00 (continuación)

Meses	Salud				Educación				Transporte				Otros			
	Índice	Variación %			Índice	Variación %			Índice	Variación %			Índice	Variación %		
		Men-sual	Año trans-currido	Doce meses		Men-sual	Año trans-currido	Doce meses		Men-sual	Año trans-currido	Doce meses		Men-sual	Año trans-currido	Doce meses

BARRANQUILLA

Total (Ingresos medios y bajos)

1996 Enero	596 32	0 50	0 50	22 60	512 02	1 85	1 85	21 40	537 45	5 90	5 90	23 68	532 44	3 44	3 44	22 17
Febrero	815 61	3 23	3 75	24 67	601 32	17 44	19 38	24 18	548 42	2 04	8 07	25 23	548 99	3 10	6 66	21 83
Marzo	630 13	2 35	6 20	24 94	605 57	0 70	20 22	24 49	559 37	1 99	10 22	20 79	559 21	1 86	8 65	20 72
Abril	660 23	4 77	11 28	24 59	607 51	0 32	20 61	24 25	578 28	3 38	13 95	22 03	573 65	2 58	11 45	21 65
Mayo	667 65	1 12	12 52	24 32	630 93	3 85	25 26	28 46	589 50	1 83	16 16	22 41	579 21	0 86	12 53	21 92
Junio	686 37	2 80	15 68	26 75	635 98	0 80	26 26	29 29	589 48	-0 01	16 16	22 26	582 28	0 52	13 13	21 87
Julio	695 00	1 25	17 13	27 03	836 20	0 03	26 31	29 15	592 22	0 46	16 70	19 09	587 14	0 83	14 07	21 80
Agosto	899 97	0 71	17 97	24 47	646 40	1 60	28 33	30 99	594 44	0 37	17 14	18 16	588 05	0 15	14 25	20 45
Septiembre	701 19	0 17	18 18	23 25	647 73	0 20	28 60	31 17	595 51	0 17	17 34	18 26	592 52	0 75	15 12	19 36
Octubre	704 57	0 48	18 75	22 48	648 72	0 15	28 79	29 28	598 37	0 48	17 91	18 60	597 26	0 80	16 04	19 69

Ingresos medios (empleados)

1996 Enero	588 29	0 57	0 57	20 57	498 63	1 68	1 68	20 99	519 71	5 08	5 08	22 50	536 05	3 46	3 46	22 48
Febrero	610 03	3 89	4 29	22 94	582 46	16 81	18 78	23 77	529 19	1 82	7 00	23 59	552 17	3 00	6 57	21 97
Marzo	623 20	2 15	6 54	23 13	586 33	0 66	18 57	24 12	544 34	2 86	10 06	21 22	561 62	1 71	8 39	20 63
Abril	655 58	5 19	12 08	23 08	588 19	0 31	19 94	23 84	563 14	3 45	13 88	22 11	578 84	3 06	11 72	22 19
Mayo	661 30	0 87	13 05	22 96	600 57	2 10	22 47	25 66	573 72	1 87	16 00	21 60	582 70	0 68	12 46	21 96
Junio	681 42	3 04	16 49	25 53	604 73	0 89	23 32	26 33	574 68	0 16	16 19	21 60	585 87	0 54	13 07	22 06
Julio	688 93	1 10	17 78	25 66	605 05	0 05	23 38	26 22	578 47	0 66	16 96	19 59	590 48	0 78	13 96	22 09
Agosto	694 22	0 76	18 68	22 94	618 49	2 22	26 12	28 62	581 54	0 53	17 58	19 05	591 04	0 09	14 07	20 55
Septiembre	694 48	0 03	18 73	21 22	620 04	0 25	26 44	28 98	583 01	0 25	17 88	19 19	595 50	0 75	14 83	19 14
Octubre	697 35	0 41	18 22	20 25	621 16	0 18	26 67	27 17	586 99	0 68	18 68	19 67	600 02	0 75	15 81	19 43

Ingresos bajos (obreros)

1996 Enero	599 12	0 36	0 36	24 52	543 17	1 58	1 58	22 25	583 71	7 87	7 87	26 50	522 20	3 44	3 44	21 49
Febrero	611 94	2 13	2 51	25 67	645 56	18 85	20 73	25 08	598 56	2 54	10 61	29 16	538 77	3 17	6 72	21 37
Marzo	629 27	2 83	5 41	26 01	650 69	0 79	21 69	25 32	598 58	0 00	10 61	19 78	550 63	2 20	9 07	20 65
Abril	652 68	3 71	9 33	24 82	652 86	0 33	22 10	25 18	617 75	3 20	14 16	21 82	559 81	1 66	10 89	21 04
Mayo	683 40	1 64	11 13	24 20	702 86	7 67	31 47	34 67	630 85	2 08	16 54	24 38	568 45	1 54	12 60	21 71
Junio	678 62	2 29	13 68	26 26	710 40	1 05	32 86	35 91	628 09	0 41	16 07	23 88	571 20	0 48	13 15	21 41
Julio	689 46	1 59	15 49	26 84	710 39	-0 01	32 85	35 70	628 09	0 00	16 07	17 89	576 42	0 91	14 18	21 15
Agosto	693 66	0 60	16 20	24 78	711 74	0 19	33 11	35 67	628 09	0 00	16 07	16 07	577 91	0 25	14 48	20 16
Septiembre	697 04	0 48	16 78	24 76	712 62	0 12	33 27	35 92	628 09	0 00	16 07	16 07	582 03	0 71	15 29	19 57
Octubre	701 50	0 64	17 51	24 53	713 31	0 09	33 40	33 87	628 09	0 00	16 07	16 07	587 15	0 87	16 31	19 88

4 1 1 Índice de precios al consumidor y variación mensual y acumulada, por niveles de ingreso, según ciudades y grupos de bienes y servicios 1996 (enero-octubre)

December 1988 = 100.00 (continuation)

Meses	Total				Alimentos				Vivienda				Vestuario y calzado			
	Índice	Variación %			Índice	Variación %			Índice	Variación %			Índice	Variación %		
		Men-sual	Año trans-currido	Doce meses		Men-sual	Año trans-currido	Doce meses		Men-sual	Año trans-currido	Doce meses		Men-sual	Año trans-currido	Doce meses
BUCARAMANGA																
Total (ingresos medios y bajos)																
1996 Enero	497.74	2.92	2.92	22.59	450.68	4.91	4.91	20.49	541.93	1.57	1.57	25.00	400.77	1.14	1.14	16.09
Febrero	517.66	4.00	7.04	22.64	460.03	2.07	7.09	19.27	558.79	3.11	4.73	25.23	404.19	0.85	2.00	15.40
Marzo	527.01	1.80	8.97	21.74	460.57	0.11	7.21	15.87	573.41	2.61	7.47	25.78	407.78	0.88	2.90	15.59
Abril	538.64	2.20	11.38	21.51	468.62	1.74	9.09	14.57	587.37	2.43	10.09	25.80	414.76	1.71	4.67	16.45
Mayo	547.07	1.56	13.12	21.33	467.12	0.33	8.74	12.21	604.40	2.89	13.28	26.42	422.75	1.92	6.68	16.93
Junio	553.67	1.20	14.49	20.71	472.23	1.09	9.93	11.77	613.38	1.48	14.96	24.92	429.43	1.57	8.37	16.88
Julio	563.88	1.84	16.59	22.42	480.48	1.74	11.85	15.40	629.90	2.69	18.06	26.24	434.34	1.14	9.61	16.65
Agosto	568.26	0.77	17.50	21.98	484.29	0.79	12.74	16.38	636.83	1.09	19.38	25.58	436.53	0.50	10.16	15.27
Septiembre	573.31	0.88	18.55	21.91	490.62	1.30	14.21	17.78	641.82	0.78	20.29	24.33	441.22	1.07	11.35	15.13
Octubre	583.93	1.85	20.74	22.72	502.96	2.51	17.08	18.87	654.35	1.95	22.64	24.99	445.64	1.00	12.46	15.22
Ingresos medios (empleados)																
1996 Enero	495.17	2.59	2.59	21.83	445.34	4.57	4.57	19.85	540.19	1.69	1.69	23.57	404.88	1.20	1.20	16.33
Febrero	515.93	4.19	6.90	22.06	455.58	2.29	6.97	19.05	557.26	3.16	4.91	24.11	408.30	0.84	2.06	15.61
Marzo	526.83	2.11	9.15	21.82	457.58	0.43	7.45	16.01	572.14	2.66	7.71	25.23	411.72	0.83	2.91	15.81
Abril	539.40	2.38	11.76	22.05	465.59	1.74	9.33	14.96	588.17	2.80	10.73	26.11	418.57	1.66	4.63	16.59
Mayo	549.36	1.84	13.82	22.20	464.55	0.23	9.08	12.76	607.12	3.22	14.30	27.33	426.47	1.88	6.60	16.85
Junio	557.23	1.43	15.45	21.71	471.14	1.41	10.63	12.49	618.41	1.85	16.42	26.00	433.21	1.57	8.29	16.80
Julio	570.04	2.29	18.11	23.76	480.00	1.88	12.71	16.03	641.54	3.74	20.77	28.63	437.84	1.07	9.44	16.42
Agosto	574.22	0.73	18.97	23.26	483.46	0.72	13.52	16.80	648.22	1.04	22.03	27.87	439.93	0.47	9.97	15.07
Septiembre	578.48	0.74	19.86	22.91	489.05	1.15	14.83	18.01	652.29	0.62	22.80	26.33	444.44	1.02	11.09	14.87
Octubre	588.29	1.69	21.89	23.62	498.41	1.91	17.03	18.30	666.21	2.13	25.42	27.48	449.27	1.08	12.30	15.03
Ingresos bajos (obreros)																
1996 Enero	502.53	3.53	3.53	24.06	457.40	5.33	5.33	21.29	545.30	1.32	1.32	28.09	390.20	0.96	0.96	15.48
Febrero	520.91	3.65	7.31	23.79	465.63	1.80	7.23	19.56	561.78	3.02	4.38	27.64	393.60	0.87	1.84	14.84
Marzo	527.63	1.29	8.70	21.68	464.32	0.29	6.92	15.70	576.37	2.59	7.09	27.05	397.67	1.03	2.90	15.05
Abril	537.89	1.94	10.81	20.69	472.43	1.74	8.79	14.09	587.19	1.87	9.10	24.98	405.01	1.84	4.79	16.08
Mayo	543.89	1.11	12.05	19.98	470.34	0.45	8.31	11.54	601.82	2.49	11.82	25.29	413.17	2.01	6.91	17.08
Junio	548.66	0.87	13.03	19.23	473.59	0.69	9.06	10.88	607.94	1.01	12.98	23.80	419.66	1.57	8.59	17.06
Julio	555.74	1.28	14.49	20.67	481.05	1.57	10.78	14.63	616.75	1.44	14.60	23.55	425.27	1.33	10.04	17.18
Agosto	560.45	0.84	15.46	20.32	485.33	0.88	11.76	15.86	623.94	1.16	15.93	23.03	427.74	0.58	10.68	15.76
Septiembre	567.01	1.17	16.81	20.76	492.59	1.49	13.44	17.44	630.89	1.11	17.22	22.34	432.93	1.21	12.02	15.77
Octubre	579.08	2.12	19.30	21.73	508.68	3.26	17.14	19.58	640.33	1.49	18.98	21.95	436.43	0.80	12.92	15.74

4 1 1 Índice de precios al consumidor y variación mensual y acumulada, por niveles de ingreso, según ciudades y grupos de bienes y servicios 1996 (enero-octubre)

Diciembre 1988 = 100 00 (continuación)

Meses	Salud				Educación				Transporte				Otros			
	Índice	Variación %			Índice	Variación %			Índice	Variación %			Índice	Variación %		
		Men-sual	Año trans-currido	Doce meses		Men-sual	Año trans-currido	Doce meses		Men-sual	Año trans-currido	Doce meses		Men-sual	Año trans-currido	Doce meses
BUCARAMANGA																
Total (ingresos medios y bajos)																
1996 Enero	627 25	0 86	0 86	20 46	562 78	1 29	1 29	26 74	493 06	5 91	5 91	23 58	542 02	3 03	3 03	23 47
Febrero	654 35	4 31	5 21	21 58	686 63	22 00	23 58	28 62	511 48	3 73	9 87	27 23	553 76	2 16	5 27	22 36
Marzo	685 05	4 69	10 15	21 23	715 55	4 21	28 78	33 85	522 95	2 24	12 33	22 90	559 89	1 10	6 43	20 80
Abril	717 18	4 69	15 32	22 95	741 27	3 59	33 42	35 57	528 51	1 06	13 52	23 19	568 07	1 46	7 99	20 21
Mayo	725 89	1 21	16 72	21 99	764 62	3 14	37 62	39 26	532 12	0 68	14 30	22 69	577 36	1 63	9 75	21 02
Junio	738 09	1 68	18 68	22 25	764 87	0 03	37 66	39 20	533 96	0 34	14 69	22 94	588 54	1 93	11 88	21 57
Julio	748 89	1 46	20 41	22 82	770 37	0 71	38 65	40 13	537 52	0 66	15 46	23 16	595 94	1 25	13 29	20 47
Agosto	755 03	0 82	21 40	22 93	771 42	0 13	38 84	39 96	539 92	0 44	15 98	18 08	598 08	0 35	13 69	19 52
Septiembre	758 27	0 42	21 92	22 66	771 50	0 01	38 86	39 44	540 49	0 10	16 10	17 70	607 77	1 62	15 53	19 83
Octubre	760 06	0 23	22 21	22 05	772 50	0 12	39 04	39 50	548 64	1 54	17 89	19 06	624 48	2 74	18 71	22 16
Ingresos medios (empleados)																
1996 Enero	649 63	0 99	0 99	20 88	560 98	1 09	1 09	26 72	442 68	3 95	3 95	20 87	537 82	3 10	3 10	23 24
Febrero	679 86	4 65	5 69	22 35	674 79	20 28	21 60	27 05	457 01	3 23	7 31	23 58	549 92	2 28	5 46	22 54
Marzo	717 80	5 59	11 60	22 34	703 22	4 21	26 72	32 20	470 79	3 01	10 55	21 42	554 76	0 88	6 39	20 75
Abril	752 36	4 80	16 96	24 27	727 44	3 44	31 08	33 11	477 24	1 37	12 06	21 66	582 13	1 32	7 80	19 88
Mayo	759 44	0 94	18 06	22 82	753 79	3 62	35 83	37 39	481 09	0 80	12 97	20 73	569 59	1 32	9 23	20 55
Junio	771 48	1 58	19 93	23 08	754 04	0 03	35 88	37 34	483 48	0 49	13 53	21 09	580 64	1 94	11 35	21 11
Julio	783 19	1 51	21 75	23 81	760 73	0 88	37 08	38 50	488 12	0 95	14 62	21 52	588 82	1 40	12 92	20 20
Agosto	789 11	0 75	22 67	23 79	761 79	0 13	37 27	38 36	491 24	0 63	15 35	18 34	590 64	0 30	13 27	19 23
Septiembre	792 56	0 43	23 21	23 56	761 85	0 00	37 29	37 86	491 98	0 15	15 52	17 81	598 95	1 40	14 86	19 11
Octubre	794 26	0 21	23 47	22 92	762 91	0 13	37 48	37 91	498 47	1 31	17 05	18 70	615 46	2 75	18 03	21 47
Ingresos bajos (obreros)																
1996 Enero	575 24	0 57	0 57	19 42	566 78	1 94	1 94	26 82	861 05	10 58	10 58	30 11	551 86	2 94	2 94	24 07
Febrero	596 59	3 71	4 31	19 82	721 98	27 38	29 86	33 51	693 10	4 84	15 94	38 07	582 18	1 86	4 86	22 04
Marzo	614 67	3 03	7 47	19 04	752 05	4 16	35 26	38 92	696 90	0 54	16 57	26 36	571 23	1 61	6 55	21 00
Abril	643 56	4 70	12 52	20 81	782 31	4 02	40 71	43 28	699 45	0 36	17 00	26 83	581 44	1 78	8 46	21 06
Mayo	656 09	1 94	14 71	21 15	795 02	1 62	42 99	44 92	702 18	0 39	17 46	27 40	595 20	2 36	11 02	22 18
Junio	668 77	1 93	16 93	21 40	795 28	0 03	43 04	44 81	702 18	0 00	17 46	27 40	606 23	1 85	13 08	22 66
Julio	677 47	1 30	18 45	21 93	798 94	0 20	43 34	44 99	702 18	0 00	17 46	27 15	611 65	0 89	14 09	20 90
Agosto	684 28	1 00	19 64	22 03	797 95	0 12	43 52	44 73	702 18	0 00	17 46	17 46	614 57	0 47	14 64	20 13
Septiembre	686 83	0 37	20 08	21 62	798 08	0 01	43 54	44 17	702 18	0 00	17 46	17 46	627 53	2 10	17 05	21 43
Octubre	688 89	0 30	20 44	21 07	798 89	0 10	43 69	44 27	716 71	2 06	19 89	19 89	644 83	2 75	20 28	23 70

4 1 1 Índice de precios al consumidor y variación mensual y acumulada, por niveles de ingreso, según ciudades y grupos de bienes y servicios 1996 (enero-octubre)

Diciembre 1988 = 100 00 (continuación)

Meses	Total				Alimentos				Vivienda				Vestuario y calzado			
	Índice	Variación %			Índice	Variación %			Índice	Variación %			Índice	Variación %		
		Men-sual	Año trans-currido	Doce meses		Men-sual	Año trans-currido	Doce meses		Men-sual	Año trans-currido	Doce meses		Men-sual	Año trans-currido	Doce meses
MANIZALES																
Total (ingresos medios y bajos)																
1996 Enero	503.86	1.58	1.58	20.41	429.38	2.39	2.39	18.79	644.53	1.60	1.60	21.93	311.77	0.96	0.96	13.62
Febrero	521.63	3.52	5.16	20.29	447.11	4.13	6.62	19.13	655.56	1.71	3.34	20.97	315.81	1.22	2.20	13.53
Marzo	535.33	2.62	7.92	21.02	454.26	1.59	8.32	18.92	681.07	3.89	7.38	22.55	317.82	0.73	2.95	13.20
Abril	544.89	1.78	9.85	20.58	461.28	1.54	9.99	17.08	694.75	2.00	9.52	22.33	321.82	1.22	4.21	13.27
Mayo	551.94	1.29	11.27	19.32	463.77	0.53	10.59	15.03	710.04	2.20	11.93	21.77	325.19	1.04	5.30	13.05
Junio	557.68	1.03	12.43	18.70	465.59	0.39	11.02	14.40	719.87	1.38	13.48	21.81	329.69	1.38	6.76	13.36
Julio	563.60	1.06	13.62	18.60	471.15	1.19	12.35	15.83	728.03	1.13	14.76	21.72	331.47	0.54	7.34	12.44
Agosto	568.15	0.80	14.54	19.06	472.24	0.23	12.61	16.39	737.00	1.23	16.16	22.25	332.34	0.26	7.62	11.25
Septiembre	571.54	0.59	15.22	18.93	474.89	0.56	13.24	16.84	742.67	0.76	17.07	21.54	333.65	0.39	8.04	11.02
Octubre	575.67	0.72	16.06	18.79	478.71	0.80	14.15	17.51	749.29	0.89	18.12	20.91	335.58	0.57	8.67	11.09
Ingresos medios (empleados)																
1996 Enero	495.54	1.39	1.39	20.09	428.41	2.18	2.18	18.57	622.29	1.31	1.31	21.24	309.38	0.83	0.83	13.35
Febrero	513.85	3.69	5.13	19.89	448.64	4.72	7.01	19.40	633.56	1.81	3.14	20.07	313.21	1.23	2.08	13.09
Marzo	528.45	2.84	8.12	20.94	455.18	1.45	8.57	18.73	661.42	4.39	7.68	22.71	315.55	0.74	2.84	12.79
Abril	537.92	1.79	10.06	20.57	461.09	1.29	9.98	18.20	678.42	2.26	10.12	23.09	319.48	1.24	4.12	12.94
Mayo	545.04	1.32	11.51	19.37	463.78	0.58	10.62	14.79	691.49	2.22	12.57	21.99	322.48	0.94	5.10	12.67
Junio	550.94	1.08	12.72	19.03	465.62	0.39	11.06	14.50	701.45	1.43	14.20	22.22	326.59	1.27	6.44	12.86
Julio	557.39	1.16	14.04	19.12	470.62	1.07	12.25	15.59	712.11	1.51	15.93	22.61	328.18	0.48	6.96	12.02
Agosto	561.58	0.75	14.90	19.40	473.05	0.51	12.83	16.46	718.29	0.88	16.94	23.10	328.99	0.24	7.22	10.88
Septiembre	564.44	0.50	15.48	19.08	475.07	0.42	13.31	16.60	723.29	0.69	17.75	22.24	330.28	0.38	7.63	10.65
Octubre	567.50	0.54	16.11	18.72	478.40	0.70	14.11	17.18	727.27	0.55	18.40	21.16	331.91	0.50	8.17	10.73
Ingresos bajos (obreros)																
1996 Enero	518.17	1.93	1.93	20.99	430.65	2.66	2.66	19.09	683.11	2.11	2.11	23.19	318.22	1.32	1.32	14.40
Febrero	534.75	3.20	5.19	20.96	445.05	3.34	6.09	18.78	694.12	1.61	3.76	22.64	322.03	1.19	2.53	14.76
Marzo	546.80	2.25	7.56	21.13	453.01	1.78	7.99	19.18	715.28	3.04	6.92	22.40	324.26	0.69	3.25	14.36
Abril	556.67	1.80	9.50	20.58	461.51	1.87	10.02	18.29	727.20	1.66	8.70	21.28	328.05	1.16	4.45	14.19
Mayo	563.85	1.28	10.92	19.31	463.73	0.48	10.54	15.35	743.63	2.25	11.16	21.74	332.40	1.32	5.84	14.13
Junio	569.68	1.03	12.08	18.27	465.52	0.38	10.97	14.26	754.38	1.44	12.77	21.86	338.00	1.68	7.62	14.74
Julio	575.30	0.98	13.17	18.53	471.83	1.35	12.47	16.15	760.16	0.76	13.63	21.09	340.37	0.70	8.37	13.64
Agosto	580.30	0.86	14.15	18.69	471.12	0.15	12.31	16.29	773.39	1.74	15.61	21.55	341.38	0.29	8.70	12.30
Septiembre	584.64	0.74	15.01	18.88	474.62	0.74	13.14	17.18	780.28	0.89	16.64	21.08	342.79	0.41	9.15	12.04
Octubre	590.75	1.04	16.21	18.15	479.08	0.94	14.20	17.95	791.77	1.47	18.35	21.21	345.48	0.78	10.00	12.10

4 1 1 Índice de precios al consumidor y variación mensual y acumulada, por niveles de ingreso, según ciudades y grupos de bienes y servicios 1996 (enero-octubre)

Diciembre 1988 = 100 00 (continuación)

Meses	Salud				Educación				Transporte				Otros			
	Índice	Variación %			Índice	Variación %			Índice	Variación %			Índice	Variación %		
		Men-sual	Año trans-currido	Doce meses		Men-sual	Año trans-currido	Doce meses		Men-sual	Año trans-currido	Doce meses		Men-sual	Año trans-currido	Doce meses
MANIZALES																
Total (Ingresos medios y bajos)																
1996 Enero	545.50	0.71	0.71	21.30	554.17	1.44	1.44	25.91	552.07	2.16	2.16	17.72	513.09	1.67	1.67	24.90
Febrero	565.96	3.75	4.49	21.80	631.77	14.00	15.65	27.72	590.32	6.92	9.24	20.52	530.60	3.41	1.68	22.94
Marzo	596.25	5.35	10.08	23.21	645.32	2.14	18.12	29.21	600.98	1.80	11.21	20.50	541.31	2.01	3.73	24.10
Abril	618.37	3.71	14.17	24.41	644.48	-0.14	17.97	28.68	628.45	4.57	16.29	25.67	545.80	0.82	4.59	23.94
Mayo	623.89	0.89	15.19	22.95	647.41	0.45	18.51	28.17	631.59	0.50	16.88	20.99	552.07	1.14	5.80	23.43
Junio	639.15	2.44	18.00	23.96	661.02	2.10	21.00	26.28	632.71	0.17	17.08	19.70	556.83	0.86	6.71	18.11
Julio	641.70	0.39	18.47	22.75	660.48	0.09	20.90	25.71	636.95	0.67	17.87	19.98	568.64	2.11	8.97	14.79
Agosto	648.09	0.99	19.65	22.35	680.63	0.02	20.93	25.73	639.91	0.46	18.42	19.57	582.19	2.38	11.57	14.57
Septiembre	649.41	0.20	19.90	22.18	660.70	0.01	20.94	25.23	640.20	0.04	18.47	19.37	587.89	0.97	12.86	15.39
Octubre	652.39	0.45	20.45	21.30	661.32	0.09	21.05	23.54	642.94	0.42	18.98	19.72	589.63	0.29	13.00	15.10
Ingresos medios (empleados)																
1996 Enero	547.17	0.69	0.69	21.47	555.05	1.37	1.37	25.06	528.60	2.41	2.41	18.51	514.33	1.18	1.18	25.15
Febrero	568.77	3.94	4.66	22.06	623.61	12.35	13.89	25.35	557.54	5.47	8.02	20.43	533.37	3.70	2.48	23.01
Marzo	598.87	5.29	10.20	23.13	639.40	2.53	16.77	27.52	571.93	2.58	10.80	20.41	543.93	1.97	4.51	24.04
Abril	621.25	3.73	14.32	24.21	637.81	-0.25	16.48	26.83	595.01	4.20	15.47	25.00	548.82	0.89	5.45	23.93
Mayo	626.47	0.83	15.28	22.73	641.66	0.60	17.19	26.45	599.46	0.57	16.14	20.61	555.64	1.24	6.76	23.70
Junio	642.08	2.49	18.15	24.01	654.75	2.03	19.58	24.89	600.97	0.25	18.43	19.72	560.11	0.80	7.62	19.90
Julio	644.03	0.30	18.51	22.71	654.30	0.07	19.49	24.31	606.71	0.95	17.54	20.21	571.79	2.08	9.87	16.04
Agosto	651.09	1.09	19.81	22.44	654.39	0.01	19.51	24.33	610.71	0.65	18.32	19.96	584.39	2.20	12.29	15.42
Septiembre	652.31	0.18	20.04	22.23	654.44	0.00	19.52	23.80	611.10	0.06	18.39	19.66	589.51	0.87	13.27	16.01
Octubre	655.08	0.42	20.55	21.37	655.05	0.09	19.63	22.02	614.80	0.60	19.11	20.17	591.33	0.30	13.62	15.72
Ingresos bajos (obreros)																
1996 Enero	541.31	0.78	0.78	20.87	543.73	1.69	1.69	28.30	618.99	1.55	1.55	15.85	508.70	2.71	2.71	24.15
Febrero	558.98	3.26	4.07	21.13	637.55	17.25	19.23	33.00	683.84	10.47	12.19	20.73	522.72	2.75	-0.02	22.57
Marzo	589.65	5.48	9.78	23.38	645.32	1.21	20.69	32.87	683.84	0.00	12.19	20.73	533.72	2.10	2.08	24.01
Abril	611.17	3.64	13.78	24.91	646.16	0.12	20.84	32.75	720.98	5.43	18.29	27.29	537.35	0.67	2.78	23.76
Mayo	617.45	1.02	14.95	23.52	646.93	0.12	20.99	31.97	723.21	0.30	18.65	21.88	542.45	0.94	3.75	22.63
Junio	631.85	2.33	17.64	23.83	662.01	2.33	23.81	28.96	723.21	0.00	18.65	19.65	547.85	0.99	4.78	14.20
Julio	635.86	0.63	18.38	22.84	661.18	0.13	23.65	28.40	723.21	0.00	18.65	19.43	559.73	2.16	7.06	17.14
Agosto	640.55	0.73	19.25	22.11	661.49	0.04	23.71	28.46	723.21	0.00	18.65	18.65	575.33	2.78	10.04	12.75
Septiembre	642.14	0.24	19.55	22.05	661.64	0.02	23.74	28.05	723.21	0.00	18.65	18.65	582.39	1.22	11.39	14.09
Octubre	645.66	0.54	20.21	21.14	662.31	0.10	23.86	26.84	723.21	0.00	18.65	18.65	583.87	0.25	11.67	13.78

4 1 1 Índice de precios al consumidor y variación mensual y acumulada, por niveles de ingreso, según ciudades y grupos de bienes y servicios 1996 (enero-octubre)

Diciembre 1988 = 100 00 (continuación)

Meses	Total				Alimentos				Vivienda				Vestuario y calzado			
	Índice	Variación %			Índice	Variación %			Índice	Variación %			Índice	Variación %		
		Men-sual	Año trans-currido	Doce meses		Men-sual	Año trans-currido	Doce meses		Men-sual	Año trans-currido	Doce meses		Men-sual	Año trans-currido	Doce meses
PASTO																
Total (ingresos medios y bajos)																
1996 Enero	471 88	3 24	3 24	22 36	469 82	5 29	5 29	20 52	442 30	2 21	2 21	25 04	370 14	1 18	1 18	15 36
Febrero	482 92	2 33	5 66	21 61	475 43	1 19	6 54	16 47	461 55	4 35	6 66	28 17	373 87	1 00	2 20	14 68
Marzo	496 34	2 77	8 59	21 65	484 93	1 99	8 67	14 96	483 26	4 70	11 67	30 51	379 60	1 53	3 76	15 13
Abril	506 37	2 02	10 78	22 67	494 85	2 04	10 90	16 96	497 23	2 89	14 90	31 51	382 85	0 85	4 65	15 13
Mayo	517 51	2 20	13 22	21 61	506 42	2 33	13 49	14 28	512 95	3 16	18 53	33 40	386 93	1 06	5 77	13 95
Junio	523 39	1 13	14 51	21 77	509 27	0 56	14 13	13 79	523 62	2 07	21 00	34 11	389 26	0 60	6 40	13 43
Julio	536 64	2 53	17 41	26 14	526 36	3 35	17 96	23 21	540 10	3 14	24 81	36 14	394 54	1 35	7 85	13 26
Agosto	539 07	0 45	17 94	26 00	522 00	0 83	16 98	22 47	551 36	2 08	27 41	36 95	397 69	0 79	8 71	13 16
Septiembre	567 46	5 26	24 15	27 43	542 74	3 97	21 63	24 01	560 40	1 64	29 50	34 51	398 72	0 25	8 99	12 43
Octubre	582 85	2 71	27 52	29 47	567 52	4 56	27 18	28 48	573 65	2 36	32 56	35 36	401 58	0 71	9 77	12 35
Ingresos medios (empleados)																
1996 Enero	464 84	2 87	2 87	21 92	466 68	4 86	4 86	19 63	428 08	1 93	1 93	24 66	372 41	1 28	1 28	15 30
Febrero	478 68	2 59	5 54	21 90	473 27	1 41	6 34	16 27	450 26	5 18	7 21	29 22	376 14	1 00	2 30	14 57
Marzo	491 21	3 04	8 76	22 18	482 24	1 89	8 35	14 68	478 07	5 73	13 36	32 18	382 00	1 55	3 89	15 02
Abril	502 45	2 28	11 25	23 56	493 02	2 23	10 77	16 52	493 38	3 63	17 46	35 05	385 02	0 78	4 71	14 97
Mayo	513 25	2 14	13 64	22 84	503 71	2 16	13 17	14 54	509 86	3 33	21 40	37 49	388 94	1 01	5 78	13 66
Junio	518 64	1 05	14 83	23 00	505 83	0 42	13 65	14 18	520 20	2 02	23 87	37 99	391 19	0 57	6 39	13 16
Julio	530 42	2 27	17 44	26 76	521 38	3 07	17 15	22 58	535 16	2 87	27 43	40 40	396 37	1 32	7 80	13 09
Agosto	533 24	0 53	18 06	26 47	517 52	0 75	16 28	21 43	546 11	2 04	30 04	41 00	399 28	0 73	8 59	12 86
Septiembre	561 30	5 26	24 28	27 53	535 46	3 46	20 31	22 61	553 91	1 42	31 89	36 82	400 07	0 19	8 81	12 13
Octubre	575 34	2 50	27 39	29 29	557 08	4 03	25 17	26 28	568 36	2 60	35 33	38 08	402 69	0 70	9 57	12 10
Ingresos bajos (obreros)																
1996 Enero	484 97	3 93	3 93	23 18	474 40	5 91	5 91	21 83	467 65	2 77	2 77	25 73	364 80	0 93	0 93	15 50
Febrero	493 81	1 82	5 82	20 99	478 57	0 87	6 84	16 76	480 17	2 67	5 52	25 99	366 51	1 01	1 96	14 95
Marzo	504 92	2 25	8 21	20 58	488 86	2 14	9 14	15 38	493 17	2 70	8 38	27 18	373 93	1 47	3 46	15 40
Abril	512 60	1 52	9 85	20 93	497 51	1 77	11 07	17 60	500 50	1 48	9 99	24 81	377 76	1 02	4 52	15 53
Mayo	524 36	2 29	12 37	19 27	510 39	2 58	13 95	13 92	514 62	2 82	13 09	25 72	382 19	1 17	5 74	14 66
Junio	531 12	1 28	13 82	19 44	514 27	0 76	14 81	13 24	525 76	2 16	15 54	26 77	384 72	0 66	6 44	14 09
Julio	547 27	3 03	17 28	24 89	533 61	3 75	19 13	24 11	545 55	3 76	19 89	28 22	390 26	1 43	7 98	13 67
Agosto	548 80	0 28	17 61	24 99	528 51	0 96	17 99	23 97	556 77	2 05	22 35	29 26	394 00	0 95	9 01	13 91
Septiembre	577 81	5 28	23 83	27 14	553 34	4 69	23 53	26 03	568 26	2 06	24 88	30 05	395 57	0 39	9 44	13 16
Octubre	595 71	3 09	27 66	29 70	582 73	5 31	30 10	31 69	578 97	1 88	27 23	30 13	398 53	0 74	10 26	12 95

4 1 1 Índice de precios al consumidor y variación mensual y acumulada, por niveles de ingreso, según ciudades y grupos de bienes y servicios 1996 (enero-octubre)

Diciembre 1988 = 100 00 (continuación)

Meses	Salud				Educación				Transporte				Otros			
	Índice	Variación %			Índice	Variación %			Índice	Variación %			Índice	Variación %		
		Men-sual	Año trans-currido	Doce meses		Men-sual	Año trans-currido	Doce meses		Men-sual	Año trans-currido	Doce meses		Men-sual	Año trans-currido	Doce meses
PASTO																
Total (Ingresos medios y bajos)																
1996 Enero	583 71	1 41	1 41	24 34	715 50	0 61	0 61	31 42	486 79	0 63	0 63	16 33	537 49	5 47	5.47	26 06
Febrero	600 98	2 95	4 41	26 18	717 29	0 25	0 87	31 48	484 56	3 80	4 48	17 82	556 47	3 53	9 20	25 73
Marzo	623 44	3 73	8 32	27 81	724 72	1 03	1 91	32 00	500 61	3 31	7 92	17 47	568.87	1 86	11 24	24 69
Abril	643.55	3 22	11 81	28.22	725.64	0 12	2 04	30 42	508 77	1 23	9 25	17 50	577 76	1 92	13 37	24 56
Mayo	656 52	2 01	14 06	26 87	725 83	0 02	2 07	27 52	513 62	1 35	10 73	16.22	580 05	2 12	15 78	25 51
Junio	668.67	1 88	16.21	28 93	728.75	0 12	2 20	27 60	524 22	2 06	13 01	18 11	585 30	0 89	16 82	25 59
Julio	678 99	1 51	17 97	28 23	726 75	0 00	2 20	27 09	527 68	0 65	13 76	16 96	605 37	1 68	18 79	26 09
Agosto	684 48	0 80	18 92	28 89	727 06	0 04	2 24	26 86	528 65	0 37	14 18	15 65	609 07	0 61	19 52	25 88
Septiembre	689 89	0 78	19 86	26 51	1 030 27	41 70	44 88	45.24	530 11	0 08	14 28	15 70	611 68	0 42	20 03	24 68
Octubre	699 93	1 45	21 61	25 01	1 038 12	0 76	45 98	46 03	534 73	0 87	15 28	16 42	618 26	1 07	21 32	24 79
Ingresos medios (empleados)																
1996 Enero	579 20	1 50	1 50	25 15	701 31	0 57	0 57	30 87	437 06	0 48	0 48	15 81	531 84	5 63	5 63	26 08
Febrero	596 95	3 08	4 61	27 08	703.30	0 28	0 85	30 94	448 86	2 69	3 18	16 73	550 38	3 48	9 31	25 64
Marzo	620 09	3.87	8 68	28 82	711 15	1 11	1 98	31 46	463.82	3 33	6 61	16 79	560 44	1 83	11 32	24 62
Abril	639 67	3 15	12 09	29 08	712 03	0 12	2 11	29 78	471 44	1 64	8 37	17 39	571 14	1 90	13 44	24 51
Mayo	652 69	2 03	14 38	27 71	712.17	0 02	2 13	26 56	478.50	1 49	9 99	15 36	582.69	2 02	15 74	25 30
Junio	665.18	1 91	16 56	29 78	712 96	0 10	2 24	26 61	485 65	1 49	11 63	16 43	587 80	0 87	16 75	25 45
Julio	674 24	1 36	18 15	28 67	712 98	0 00	2 24	26 09	489 93	0 88	12 62	15 84	597 40	1 63	18 66	25 99
Agosto	678 70	0 60	19 11	29 41	713.25	0 04	2 28	25 88	492 36	0 49	13 18	15 10	601 25	0 64	19 42	25 85
Septiembre	685 31	0 82	20 09	27 03	1 006 65	41 13	44 36	44 78	492.93	0 11	13 31	15 17	603 68	0 43	19 95	24 70
Octubre	695 50	1 48	21.88	25 39	1 014 40	0 77	45 47	45 53	498 64	1 15	14 62	16 12	611 45	1 25	21 45	25 07
Ingresos bajos (obreros)																
1996 Enero	595 00	1.21	1 21	22 42	757 51	0 74	0 74	32 93	592 29	1 16	1 16	17 98	549 38	5 14	5 14	26 02
Febrero	611 03	2 69	3 94	24 04	758 73	0 16	0 80	32 97	635 28	7 25	8 50	21 19	569 33	3 63	8 96	25 90
Marzo	631 80	3 39	7 47	25 39	764 88	0 80	1 72	33 46	655 91	3 25	12 03	19 53	580 39	1 94	11 08	24 82
Abril	653 23	3 39	11 12	26 16	765 91	0 13	1 86	32 17	655 91	0 00	12 03	17 83	591 68	1 94	13 23	24 67
Mayo	666 06	1 86	13 30	24 85	766 24	0 04	1 90	30.21	681 92	0 91	13 05	18 91	605 54	2 34	15 89	25 93
Junio	678 06	1 80	15 34	26.88	767 58	0 17	2 08	30 40	687 08	3 79	17 35	23 43	611 11	0 92	16 95	25 89
Julio	690 78	1 87	17 51	27 13	767 58	0 00	2 08	29 93	687 06	0 00	17 35	20 44	622 16	1 80	19 07	26 28
Agosto	698 40	0 81	18 46	27 63	767 93	0 04	2 12	29 61	687 06	0 00	17 35	17 35	625 56	0 54	19 72	25 94
Septiembre	701 27	0 69	19.29	25 25	1 100 11	43 25	46.30	46 49	687 06	0 00	17 35	17 35	628 11	0 40	20.21	24 65
Octubre	710 93	1 37	20 93	24 07	1 108 22	0 73	47 38	47 38	687 06	0 00	17 35	17 35	632 62	0 71	21 07	24.25

4 1 1 Índice de precios al consumidor y variación mensual y acumulada, por niveles de ingreso, según ciudades y grupos de bienes y servicios 1996 (enero-octubre)

Diciembre 1988 = 100 00 (continuación)

Meses	Total				Alimentos				Vivienda				Vestuario y calzado			
	Índice	Variación %			Índice	Variación %			Índice	Variación %			Índice	Variación %		
		Men-sual	Año trans-currido	Doce meses		Men-sual	Año trans-currido	Doce meses		Men-sual	Año trans-currido	Doce meses		Men-sual	Año trans-currido	Doce meses
PEREIRA																
Total (ingresos medios y bajos)																
1996 Enero	493 78	1 61	1 61	20 38	416 35	1 85	1 85	18 19	564 92	1 25	1 25	22 81	372 49	0 75	0 75	11 36
Febrero	512 30	3 75	5 42	20 86	424 39	1 92	3 81	17 30	576 24	1 82	3 10	21 57	375 56	0 82	1 58	11 37
Marzo	523 53	2 19	7 74	20 75	434 16	2 30	6 21	18 10	588 98	2 38	5 56	22 13	381 03	1 45	3 08	12 02
Abril	536 02	2 38	10 31	20 55	440 40	1 43	7 73	16 08	607 25	3 10	8 83	21 61	387 83	1 78	4 90	12 90
Mayo	542 92	1 28	11 73	20 01	442 83	0 55	8 33	13 39	618 97	1 92	10 93	22 35	390 38	0 65	5 59	12 50
Junio	549 41	1 19	13 06	19 56	446 92	0 92	9 33	13 56	632 15	2 12	13 30	22 81	392 91	0 64	6 27	11 60
Julio	554 68	0 95	14 14	19 75	451 61	1 04	10 47	15 35	635 71	0 56	13 93	21 63	400 00	1 80	8 19	12 55
Agosto	559 02	0 78	15 04	19 88	454 45	0 62	11 17	16 12	644 14	1 32	15 45	21 60	402 77	0 69	8 94	12 18
Septiembre	564 53	0 98	16 17	19 97	456 74	0 50	11 73	15 75	652 30	1 26	16 91	21 54	405 32	0 63	9 63	12 32
Octubre	566 94	0 42	16 67	19 85	459 28	0 55	12 35	16 33	655 91	0 55	17 56	21 22	407 10	0 43	10 11	12 05
Ingresos medios (empleados)																
1996 Enero	481 41	1 49	1 49	20 18	418 38	1 80	1 80	18 28	527 92	0 96	0 96	22 32	376 93	0 89	0 89	12 03
Febrero	498 39	3 52	5 07	20 37	427 32	2 13	3 97	17 15	536 27	1 58	2 55	21 03	380 32	0 89	1 79	12 04
Marzo	509 36	2 19	7 38	20 30	438 98	2 26	6 33	18 02	549 12	2 39	5 01	21 94	385 25	1 29	3 11	12 63
Abril	522 59	2 59	10 17	20 22	443 68	1 53	7 95	16 21	567 67	3 37	8 56	20 94	391 27	1 56	4 72	13 31
Mayo	529 02	1 23	11 53	19 69	446 48	0 63	8 64	13 77	578 21	1 85	10 57	21 70	393 93	0 68	5 44	12 76
Junio	535 46	1 21	12 89	19 25	450 51	0 90	9 62	14 06	591 66	2 32	13 15	22 16	396 89	0 75	6 23	11 95
Julio	540 25	0 89	13 90	19 24	455 27	1 05	10 78	15 71	593 39	0 29	13 48	20 54	404 01	1 79	8 13	12 88
Agosto	544 76	0 83	14 85	19 46	457 49	0 48	11 32	16 35	603 54	1 70	15 42	21 12	408 13	0 52	8 70	12 20
Septiembre	549 44	0 85	15 83	19 44	459 49	0 43	11 80	15 86	609 38	0 96	16 54	20 61	408 80	0 65	9 41	12 30
Octubre	551 25	0 33	16 22	19 20	461 20	0 37	12 22	15 94	612 20	0 46	17 08	20 51	410 72	0 47	9 93	12 12
Ingresos bajos (obreros)																
1996 Enero	518 45	1 88	1 88	20 84	413 41	1 92	1 92	18 06	632 45	1 78	1 78	23 65	362 62	0 46	0 46	10 00
Febrero	540 29	4 21	6 17	21 91	420 14	1 62	3 58	17 53	646 62	2 23	4 06	22 51	364 81	0 63	1 10	10 01
Marzo	552 33	2 22	8 54	21 70	430 09	2 36	6 03	18 23	662 79	2 50	6 66	22 57	371 40	1 77	2 89	10 73
Abril	563 23	1 97	10 68	21 38	435 67	1 29	7 41	15 87	680 76	2 71	9 55	23 06	379 84	2 27	5 23	12 01
Mayo	571 39	1 44	12 29	20 87	437 58	0 43	7 88	12 83	695 64	2 18	11 95	23 89	382 08	0 59	5 86	11 97
Junio	578 01	1 15	13 59	20 43	441 73	0 94	8 90	12 83	708 49	1 84	14 02	24 42	383 76	0 43	6 32	10 86
Julio	584 41	1 10	14 84	21 03	446 31	1 03	10 03	14 82	715 97	1 05	15 22	24 03	390 81	1 83	8 27	11 63
Agosto	588 84	0 75	15 72	20 98	450 08	0 83	10 95	15 80	722 69	0 93	16 30	23 24	394 82	1 02	9 38	12 09
Septiembre	595 16	1 07	16 98	21 17	452 76	0 60	11 62	15 58	732 50	1 35	17 88	23 46	397 31	0 63	10 07	12 38
Octubre	598 86	0 62	17 68	21 25	456 49	0 82	12 54	16 92	738 00	0 75	18 76	22 84	398 81	0 37	10 49	11 91

4 1 1 Índice de precios al consumidor y variación mensual y acumulada, por niveles de ingreso, según ciudades y grupos de bienes y servicios 1996 (enero-octubre)

Diciembre 1988 = 100.00 (continuación)

Meses	Salud				Educación				Transporte				Otros			
	Índice	Variación %			Índice	Variación %			Índice	Variación %			Índice	Variación %		
		Men-sual	Año trans-currido	Doce meses		Men-sual	Año trans-currido	Doce meses		Men-sual	Año trans-currido	Doce meses		Men-sual	Año trans-currido	Doce meses
PEREIRA																
Total (Ingresos medios y bajos)																
1996 Enero	645.99	2.41	2.41	21.70	635.11	0.18	0.18	22.31	547.20	7.18	7.18	23.80	531.17	0.28	0.28	23.52
Febrero	685.31	6.08	8.64	25.11	793.83	24.98	25.21	39.03	559.01	2.15	9.49	19.10	553.79	4.25	4.55	24.57
Marzo	719.43	4.97	14.05	25.83	793.75	-0.01	25.20	28.52	568.08	1.62	11.27	18.19	567.59	2.49	7.15	25.79
Abril	744.04	3.41	17.95	27.53	820.25	3.33	29.38	32.35	576.28	1.44	12.88	19.38	581.06	2.37	9.69	27.44
Mayo	761.76	2.38	20.76	28.64	820.69	0.05	29.45	32.02	589.66	2.32	15.50	19.94	590.11	1.55	11.40	27.93
Junio	763.21	0.19	20.99	26.16	822.53	0.22	29.74	31.73	592.49	0.47	16.05	19.04	593.66	0.60	12.07	22.13
Julio	770.87	1.00	22.21	25.65	824.26	0.21	30.01	31.69	595.88	0.57	16.72	18.82	609.09	2.59	14.99	22.16
Agosto	774.06	0.41	22.71	25.48	825.87	0.19	30.27	31.88	598.40	0.42	17.21	18.55	609.45	0.05	15.05	20.99
Septiembre	779.79	0.73	23.62	25.44	837.79	1.44	32.15	33.81	608.17	1.63	19.12	20.40	616.17	1.10	16.32	21.11
Octubre	781.10	0.16	23.83	24.40	841.58	0.45	32.75	33.08	612.99	0.79	20.07	21.14	611.38	-0.78	15.42	19.69
Ingresos medios (empleados)																
1996 Enero	656.82	2.65	2.65	22.91	592.42	0.19	0.19	22.13	498.38	5.60	5.60	21.68	533.90	0.58	0.58	23.54
Febrero	699.87	6.55	9.37	26.47	701.83	18.46	18.69	32.04	509.97	2.33	8.06	19.15	557.69	4.45	5.06	24.77
Marzo	735.65	5.11	14.97	26.95	701.93	0.01	18.71	22.35	521.30	2.22	10.46	18.25	570.95	2.37	7.56	25.87
Abril	761.69	3.53	19.03	28.52	732.81	4.37	23.90	27.19	530.01	1.67	12.30	19.52	585.34	2.51	10.27	27.70
Mayo	779.18	2.29	21.77	29.55	732.70	0.01	23.91	26.75	540.48	1.97	14.52	19.22	592.72	1.26	11.68	27.84
Junio	780.64	0.18	22.00	27.08	734.48	0.24	24.21	26.42	543.56	0.56	15.18	18.82	596.30	0.60	12.34	22.33
Julio	788.92	0.80	22.98	26.44	736.28	0.24	24.52	26.38	547.79	0.77	16.07	18.62	611.91	2.61	15.28	22.25
Agosto	789.24	0.29	23.34	26.19	737.93	0.22	24.80	26.60	550.94	0.57	16.74	18.55	612.12	0.03	15.32	21.06
Septiembre	795.08	0.73	24.25	26.19	749.44	1.55	26.74	28.61	557.31	1.15	18.09	19.81	619.49	1.20	16.71	21.65
Octubre	796.23	0.14	24.43	25.19	752.80	0.44	27.31	27.73	562.43	0.92	19.17	20.61	613.81	-0.92	15.64	19.91
Ingresos bajos (obreros)																
1996 Enero	625.19	1.85	1.85	19.40	758.91	0.16	0.16	22.40	743.21	11.70	11.70	29.90	523.99	-0.35	-0.35	23.45
Febrero	656.92	5.07	7.02	22.36	1 074.22	41.92	42.14	57.23	755.81	1.69	13.59	18.99	544.03	3.82	3.48	24.11
Marzo	687.81	4.70	12.05	23.63	1 073.57	0.07	42.06	44.47	755.81	0.00	13.59	18.05	558.87	2.72	6.28	25.58
Abril	708.92	3.06	15.49	25.80	1 079.00	0.50	42.78	44.87	781.95	0.81	14.51	18.90	570.43	2.08	8.48	26.88
Mayo	727.11	2.56	18.45	26.94	1 081.08	0.19	43.05	44.89	786.96	3.28	18.27	21.95	582.83	2.17	10.84	28.09
Junio	728.57	0.20	18.69	24.46	1 083.12	0.18	43.32	44.73	788.78	0.23	18.55	19.65	586.38	0.60	11.51	21.67
Julio	739.30	1.47	20.44	24.23	1 084.63	0.13	43.52	44.73	788.79	0.00	18.55	19.40	601.31	2.54	14.35	21.92
Agosto	744.48	0.70	21.28	24.23	1 086.11	0.13	43.72	44.81	788.79	0.00	18.55	18.55	601.95	0.10	14.48	20.78
Septiembre	749.92	0.73	22.17	24.09	1 099.29	1.21	45.46	46.56	812.24	2.97	22.07	22.07	607.35	0.89	15.50	19.94
Octubre	751.76	0.24	22.47	23.00	1 104.44	0.46	46.14	46.25	815.84	0.44	22.61	22.61	604.46	0.48	14.85	19.19

4 1 1 Índice de precios al consumidor y variación mensual y acumulada, por niveles de ingreso, según ciudades y grupos de bienes y servicios 1996 (enero octubre)

Diciembre 1988 = 100 00 (continuación)

Meses	Total				Alimentos				Vivienda				Vestuario y calzado			
	Índice	Variación %			Índice	Variación %			Índice	Variación %			Índice	Variación %		
		Men-sual	Año trans-currido	Doce meses		Men-sual	Año trans-currido	Doce meses		Men-sual	Año trans-currido	Doce meses		Men-sual	Año trans-currido	Doce meses
CUCUTA																
Total (ingresos medios y bajos)																
1996 Enero	466 36	3 20	3 20	18 10	476 08	3 96	3 96	17 79	472 30	1 70	1 70	17 11	257 37	0 84	0 84	7 81
Febrero	480 36	3 00	6 30	19 21	485 41	1 96	6 00	18 75	482 67	2 19	3 94	17 99	260 14	1 07	1 93	8 77
Marzo	489 07	1 81	8 22	19 26	487 22	0 37	6 40	17 73	492 95	2 12	6 15	17 48	264 32	1 60	3 57	10 20
Abril	494 67	1 14	9 46	18 18	491 13	0 80	7 25	15 28	499 51	1 32	7 56	16 94	266 14	0 68	4 28	10 05
Mayo	501 53	1 38	10 98	17 55	499 34	1 67	9 04	14 51	507 18	1 53	9 22	16 14	267 48	0 50	4 81	10 08
Junio	506 28	0 94	12 03	16 84	504 58	1 05	10 19	13 57	512 85	1 07	10 39	15 99	269 35	0 69	5 54	9 48
Julio	513 71	1 46	13 68	17 79	516 04	2 27	12 69	16 35	518 79	1 19	11 71	16 50	270 39	0 38	5 94	9 28
Agosto	518 58	0 94	14 76	18 58	523 44	1 43	14 31	16 66	522 70	0 75	12 56	16 56	271 18	0 29	6 26	9 14
Septiembre	523 62	1 01	15 92	18 77	531 19	1 48	16 00	19 53	527 00	0 82	13 48	16 24	271 84	0 24	6 51	8 66
Octubre	528 83	0 95	17 02	18 71	535 73	0 85	16 99	18 51	532 95	1 12	14 76	16 48	272 21	0 13	6 66	8 25
Ingresos medios (empleados)																
1996 Enero	456 14	3 01	3 01	17 80	473 77	3 80	3 80	17 45	459 49	1 46	1 46	15 97	251 32	0 63	0 63	7 34
Febrero	470 80	3 21	6 32	19 25	483 90	2 13	6 02	18 65	471 21	2 55	4 05	17 64	254 25	1 16	1 80	8 41
Marzo	480 11	1 97	8 42	19 52	485 76	0 38	6 43	17 84	482 86	2 47	6 63	17 72	258 33	1 60	3 44	9 86
Abril	486 37	1 30	9 84	18 69	490 19	0 91	7 40	15 34	490 34	1 54	8 28	17 84	260 07	0 67	4 13	9 80
Mayo	493 18	1 40	11 37	18 04	498 14	1 62	9 14	14 73	498 25	1 61	10 02	16 78	261 29	0 47	4 62	9 83
Junio	497 93	0 96	12 45	17 36	503 17	1 00	10 24	13 80	503 98	1 15	11 29	16 64	263 17	0 71	5 36	9 24
Julio	505 54	1 52	14 17	18 32	514 38	2 22	12 70	16 48	512 25	1 63	13 12	17 76	264 15	0 37	5 77	9 04
Agosto	509 86	0 85	15 14	19 01	521 06	1 29	14 16	16 67	515 86	0 70	13 91	17 86	264 86	0 26	6 05	8 85
Septiembre	514 19	0 85	16 12	18 92	527 73	1 28	15 62	19 20	519 23	0 65	14 66	17 26	265 47	0 23	6 30	8 37
Octubre	518 79	0 89	17 16	18 77	530 29	0 48	16 18	17 43	525 36	1 17	16 01	17 57	265 68	0 07	6 36	7 83
Ingresos bajos (obreros)																
1996 Enero	484 73	3 53	3 53	18 67	479 06	4 18	4 18	18 22	496 48	2 13	2 13	19 27	272 12	1 33	1 33	8 90
Febrero	497 80	2 69	6 32	19 23	487 37	1 73	5 98	18 88	505 19	1 75	3 92	18 90	274 47	0 86	2 20	9 60
Marzo	505 48	1 54	7 96	18 91	489 12	0 35	6 36	17 58	513 10	1 56	5 55	17 36	276 90	1 61	3 85	10 98
Abril	510 02	0 89	8 93	17 43	497 35	0 66	7 07	15 20	518 33	1 01	6 62	15 73	280 93	0 72	4 61	10 61
Mayo	517 16	1 39	10 46	16 68	500 87	1 73	6 92	14 22	526 13	1 50	8 23	15 53	282 57	0 58	5 22	10 68
Junio	522 10	0 95	11 51	16 16	508 41	1 10	10 12	13 28	531 83	1 08	9 40	15 51	284 38	0 63	5 89	10 03
Julio	529 59	1 43	13 11	17 17	518 20	2 32	12 69	16 20	535 38	0 66	10 13	15 23	285 55	0 41	6 33	9 81
Agosto	535 42	1 10	14 36	18 14	528 53	1 60	14 50	18 65	539 78	0 82	11 04	15 19	286 54	0 34	6 70	9 78
Septiembre	542 31	1 28	15 83	18 80	535 66	1 73	16 48	19 96	545 93	1 14	12 30	15 38	287 31	0 26	6 98	9 30
Octubre	547 99	1 04	17 04	18 88	542 78	1 32	18 03	19 90	551 30	0 98	13 41	15 43	288 03	0 24	7 25	8 94

4 1 1 Índice de precios al consumidor y variación mensual y acumulada, por niveles de ingreso, según ciudades y grupos de bienes y servicios 1996 (enero-octubre)

Diciembre 1988 = 100 00 (continuación)

Meses	Salud				Educación				Transporte				Otros			
	Índice	Variación %			Índice	Variación %			Índice	Variación %			Índice	Variación %		
		Men-sual	Año trans-currido	Doce meses		Men-sual	Año trans-currido	Doce meses		Men-sual	Año trans-currido	Doce meses		Men-sual	Año trans-currido	Doce meses
CUCUTA																
Total (Ingresos medios y bajos)																
1986 Enero	615 80	1 58	1 58	25 31	586 07	9 55	9 55	29 53	425 23	1 29	1 29	10 77	515 96	4 40	4 40	23 77
Febrero	653 14	6 06	7 74	29 27	676 79	15 47	26 51	33 95	428 23	0 70	2 01	10 98	518 71	0 53	4 95	21 07
Marzo	681 30	4 31	12 38	31 37	681 86	0 74	27 46	34 48	458 10	6 97	9 12	16 93	528 60	1 90	6 96	19 69
Abril	708 91	3 75	16 61	32 07	683 12	0 18	27 70	32 53	465 76	1 67	10 95	18 47	533 47	0 92	7 94	19 27
Mayo	720 78	1 96	18 90	32 17	688 43	0 77	28 69	33 03	470 79	1 08	12 15	17 75	536 58	0 58	8 57	18 34
Junio	727 68	0 95	20 04	29 06	692 32	0 56	29 42	33 61	472 78	0 42	12 62	16 00	542 01	1 01	9 67	17 82
Julio	729 92	0 30	20 41	23 54	698 57	0 90	30 58	34 67	475 82	0 64	13 34	15 91	551 59	1 76	11 61	17 77
Agosto	732 59	0 36	20 85	23 07	698 86	0 04	30 64	34 15	477 80	0 41	13 81	15 54	561 27	1 75	13 57	18 21
Septiembre	742 95	1 41	22 55	24 19	698 93	0 00	30 65	33 04	478 90	0 23	14 08	15 63	569 93	1 54	15 32	18 34
Octubre	745 77	0 37	23 02	24 12	699 41	0 06	30 74	33 70	482 12	0 67	14 84	16 10	568 01	2 82	18 57	20 79
Ingresos medios (empleados)																
1986 Enero	619 78	1 68	1 68	26 08	567 38	8 90	8 90	28 42	402 50	1 24	1 24	13 02	517 82	4 64	4 64	24 11
Febrero	658 29	6 21	8 00	29 95	648 02	14 21	24 38	32 54	406 33	0 95	2 20	13 43	521 21	0 85	5 32	21 58
Marzo	687 11	4 37	12 72	32 07	653 18	0 79	25 37	33 11	430 31	5 90	8 24	17 65	532 03	2 07	7 51	20 08
Abril	711 92	3 61	16 80	32 26	654 80	0 21	25 64	30 50	439 23	2 07	10 48	19 52	537 17	0 96	8 55	19 67
Mayo	725 75	1 94	19 06	32 48	659 87	0 80	26 65	31 00	444 55	1 21	11 82	18 23	541 32	0 77	9 39	19 14
Junio	732 84	0 97	20 23	29 03	664 92	0 76	27 62	31 82	447 09	0 56	12 46	16 69	546 11	0 88	10 36	18 66
Julio	734 60	0 23	20 52	23 50	671 19	0 94	28 82	32 94	450 96	0 86	13 43	16 67	553 99	1 44	11 95	18 18
Agosto	737 05	0 33	20 92	23 06	671 36	0 02	28 88	32 40	453 48	0 55	14 06	16 41	563 23	1 66	13 81	18 71
Septiembre	746 69	1 30	22 50	24 12	671 41	0 00	28 87	30 98	454 89	0 30	14 42	16 52	571 44	1 45	15 47	18 58
Octubre	749 39	0 36	22 94	24 01	671 83	0 06	28 95	31 98	458 99	0 90	15 45	17 16	589 66	3 18	19 16	21 49
Ingresos bajos (obreros)																
1986 Enero	607 63	1 37	1 37	23 70	634 27	11 09	11 09	32 18	508 26	1 43	1 43	4 77	511 22	3 93	3 93	23 16
Febrero	642 61	5 75	7 21	27 86	751 10	18 41	31 56	37 21	508 26	0 00	1 43	4 41	512 77	0 30	4 24	20 14
Marzo	669 35	4 16	11 67	29 89	755 91	0 64	32 40	37 86	559 58	10 09	11 68	14 95	521 03	1 61	5 92	19 00
Abril	696 64	4 07	16 22	31 67	756 73	0 10	32 54	37 31	562 67	0 55	12 29	15 58	525 40	0 83	6 61	18 57
Mayo	710 57	1 99	18 55	31 52	762 17	0 71	33 50	37 80	566 70	0 71	13 10	16 41	526 53	0 21	7 04	18 89
Junio	717 08	0 91	19 63	29 13	763 05	0 11	33 65	37 84	566 70	0 00	13 10	14 08	533 18	1 26	8 39	18 29
Julio	720 30	0 44	20 17	23 62	769 29	0 81	34 74	38 73	566 70	0 00	13 10	13 76	545 67	2 34	10 93	17 00
Agosto	723 46	0 43	20 70	23 08	769 85	0 07	34 84	38 28	566 70	0 00	13 10	13 10	556 19	1 92	13 07	17 29
Septiembre	735 21	1 62	22 66	24 32	769 98	0 01	34 86	37 92	566 70	0 00	13 10	13 10	565 59	1 69	14 98	17 88
Octubre	738 28	0 41	23 17	24 34	770 63	0 08	34 98	37 77	566 70	0 00	13 10	13 10	577 56	2 11	17 42	19 44

4 1 1 Índice de precios al consumidor y variación mensual y acumulada, por niveles de ingreso, según ciudades y grupos de bienes y servicios 1996 (enero-octubre)

Diciembre 1968 = 100 00 (continuación)

Meses	Total				Alimentos				Vivienda				Vestuario y calzado			
	Índice	Variación %			Índice	Variación %			Índice	Variación %			Índice	Variación %		
		Men-sual	Año trans-currido	Doce meses		Men-sual	Año trans-currido	Doce meses		Men-sual	Año trans-currido	Doce meses		Men-sual	Año trans-currido	Doce meses
MONTERIA																
Total (Ingresos medios y bajos)																
1996 Enero	456.24	1.65	1.85	18.52	398.41	1.17	1.17	13.38	537.75	1.93	1.93	22.19	257.48	0.44	0.44	7.82
Febrero	471.59	3.36	5.07	18.79	408.02	2.41	3.61	13.10	545.26	1.39	3.38	21.91	260.38	1.12	1.57	8.18
Marzo	485.77	3.00	8.22	19.09	423.70	3.84	7.59	13.30	557.86	2.31	5.74	21.24	262.11	0.66	2.25	8.28
Abril	494.92	1.88	10.28	18.62	431.47	1.83	9.56	11.45	569.17	2.02	7.89	20.95	264.80	1.02	3.29	9.01
Mayo	498.42	0.70	11.04	17.51	426.64	1.12	8.34	8.83	576.54	1.29	9.29	20.35	269.83	1.89	5.26	10.13
Junio	503.14	0.94	12.09	17.64	421.68	1.12	7.13	8.17	590.73	2.48	11.98	21.25	271.64	0.67	5.96	10.22
Julio	511.20	1.60	13.89	18.52	432.25	2.45	9.76	9.94	599.76	1.52	13.69	21.82	272.33	0.25	6.23	10.38
Agosto	516.88	1.11	15.16	17.87	440.05	1.80	11.74	9.70	604.27	0.75	14.54	21.36	273.04	0.26	6.51	9.70
Septiembre	523.98	1.37	16.74	19.05	448.45	1.90	13.88	12.73	613.29	1.49	16.25	21.42	275.71	0.97	7.55	10.34
Octubre	530.35	1.21	18.16	19.81	455.59	1.59	15.69	15.20	622.20	1.45	17.94	21.68	276.24	0.19	7.76	10.17
Ingresos medios (empleados)																
1996 Enero	457.71	1.59	1.59	18.97	400.22	1.25	1.25	13.89	545.54	1.65	1.65	22.45	255.85	0.44	0.44	7.65
Febrero	474.18	3.59	5.25	19.41	410.09	2.46	3.75	13.41	554.65	1.67	3.35	22.58	258.54	1.04	1.49	7.96
Marzo	488.52	3.02	8.43	19.79	425.43	3.74	7.63	13.58	568.49	2.49	5.92	22.09	260.20	0.64	2.15	8.06
Abril	497.82	1.90	10.49	19.73	433.67	1.93	9.71	12.02	579.54	1.94	7.98	22.28	262.79	0.99	3.16	8.74
Mayo	501.90	0.82	11.40	18.57	429.18	1.04	8.58	9.44	586.16	1.14	9.21	21.26	267.72	1.87	5.10	9.84
Junio	507.79	1.17	12.71	18.91	424.71	1.05	7.44	8.84	602.03	2.70	12.17	22.53	269.55	0.68	5.62	9.99
Julio	515.37	1.49	14.39	19.80	434.05	2.19	9.81	10.51	611.43	1.56	13.92	23.28	270.24	0.25	6.09	10.15
Agosto	520.14	0.92	15.45	19.16	441.90	1.80	11.79	10.40	613.99	0.41	14.40	22.51	271.04	0.29	6.40	9.50
Septiembre	527.28	1.37	17.03	20.27	449.29	1.67	13.66	12.99	625.07	1.80	16.48	23.09	273.57	0.93	7.40	10.12
Octubre	532.52	0.99	18.20	20.49	455.88	1.46	15.33	15.13	631.61	1.04	17.68	22.53	274.10	0.19	7.60	9.97
Ingresos bajos (obreros)																
1996 Enero	453.38	1.73	1.73	17.68	396.23	1.07	1.07	12.75	522.60	2.46	2.46	21.66	262.21	0.44	0.44	8.31
Febrero	466.75	2.94	4.73	17.70	405.51	2.34	3.44	12.72	527.25	0.89	3.37	20.66	265.74	1.34	1.79	8.82
Marzo	480.67	2.98	7.86	17.85	421.60	3.96	7.55	12.96	537.60	1.96	5.40	19.60	267.67	0.72	2.53	8.93
Abril	489.51	1.83	9.84	16.65	428.78	1.70	9.38	10.75	549.26	2.16	7.06	18.49	270.66	1.11	3.67	9.79
Mayo	491.91	0.48	10.38	15.63	423.55	1.22	8.04	8.08	557.89	1.57	9.37	18.65	275.97	1.95	5.70	10.96
Junio	494.59	0.54	10.98	15.40	418.43	1.21	6.74	7.36	569.15	2.01	11.58	18.91	277.70	0.63	6.37	10.91
Julio	503.54	1.80	12.99	16.28	430.03	2.77	9.70	9.24	577.59	1.48	13.24	19.20	278.43	0.26	6.65	11.04
Agosto	510.69	1.42	14.59	15.82	437.79	1.80	11.68	8.85	585.24	1.32	14.74	19.25	278.85	0.15	6.81	10.27
Septiembre	517.80	1.39	16.19	16.91	447.41	2.19	14.13	12.41	590.68	0.92	15.80	18.39	281.94	1.10	7.99	10.96
Octubre	526.13	1.60	18.06	18.62	455.24	1.75	16.13	15.28	603.68	2.20	18.35	20.11	282.46	0.18	8.19	10.74

4 1 1 Índice de precios al consumidor y variación mensual y acumulada, por niveles de ingreso, según ciudades y grupos de bienes y servicios 1996 (enero-octubre)

Diciembre 1988 = 100 00 (continuación)

Meses	Salud				Educación				Transporte				Otros			
	Índice	Variación %			Índice	Variación %			Índice	Variación %			Índice	Variación %		
		Men-sual	Año trans-currido	Doce meses		Men-sual	Año trans-currido	Doce meses		Men-sual	Año trans-currido	Doce meses		Men-sual	Año trans-currido	Doce meses
MONTERIA																
Total (Ingresos medios y bajos)																
1996 Enero	587 04	1 29	1 29	20 01	529 29	1 13	1 13	26 47	477 90	2 23	2 23	17 28	488 63	3 38	3 38	25 81
Febrero	625 99	6 63	8 01	23 46	655.84	23 90	25 31	31 10	487 46	2 00	4 28	18 31	492.24	0 73	4 14	23 36
Marzo	859 31	5 32	13 76	26 70	682 18	0 96	26 52	32 02	517 50	6 16	10 71	23 00	504 34	2 45	6 70	23 59
Abril	671 55	1 85	15 87	27.27	672 61	1 57	28 51	33 59	530 38	2 49	13 46	25 59	513 15	1 74	8.57	23 44
Mayo	682 00	1 55	17 68	26 60	698 54	3 85	33 47	37 02	536 08	1 07	14 68	24 49	518 14	0 97	9 62	20 71
Junio	694 53	1 83	19 84	27.27	708 18	1 38	35.31	38 76	539 66	0 66	15 45	24 03	525 66	1 45	11 21	18 41
Julio	702 74	1 18	21 25	27 12	713 62	0 76	36 35	39 82	544 56	0 90	16 50	23 94	530 44	0 90	12 22	18 42
Agosto	708 50	0 81	22.25	25 48	715 37	0.24	36 68	39 81	547 59	0 55	17 14	18 75	541 96	2 17	14 66	19 13
Septiembre	713 87	0 75	23 18	25 32	716 10	0 10	38.82	39 69	548 56	0 17	17 35	18 86	549 54	1 39	16 27	20 08
Octubre	715 08	0 16	23 38	24 97	714 66	-0 21	36 55	36 91	552 81	0 77	18 26	19 43	557 97	1 53	18 05	19 62
Ingresos medios (empleados)																
1996 Enero	584 06	1 48	1 48	20 59	513 80	1 14	1 14	25 44	451 61	1 93	1 93	16 82	479 95	3 67	3 67	25 95
Febrero	624 65	6 84	8 53	23 94	632 90	23 17	24 58	30 74	458.81	1 59	3 58	17 24	484 01	0 84	4 54	23 47
Marzo	663 72	6 25	15 32	27 86	640 37	1 18	26 05	31 91	483 65	5 41	9 18	20 36	495 91	2 45	7 11	23 71
Abril	676 40	1 90	17 53	28 37	651 35	1 71	28.21	33 64	496 70	2 70	12 11	23 03	504 14	1 65	8.69	23 52
Mayo	684 79	1 24	18 98	27 33	678.00	4 09	33 46	37 50	502 77	1 22	13 48	21 51	508.82	0 94	9 93	20 41
Junio	695 89	1 62	20 91	27 81	687 86	1 45	35 40	39.33	506 73	0 78	14 37	21 08	515 90	1 37	11 43	18 36
Julio	704 10	1 17	22 34	27 89	693 43	0 80	36.50	40 49	512 35	1 10	15 64	21 23	520 47	0 88	12 42	18 42
Agosto	709 20	0 72	23.23	28 14	695 08	0 23	36 82	40 47	516 00	0 71	16 47	18 51	531 19	2 06	14 74	18 94
Septiembre	714 57	0 75	24 16	26 13	695 89	0 11	36 98	40 37	517 17	0 22	16 73	18 64	538 22	1 32	16.26	19 86
Octubre	715 70	0 15	24 35	25 85	694 43	0 21	36 69	37 09	522 30	0 99	17 89	19 38	546.53	1 54	18 05	19 57
Ingresos bajos (obreros)																
1996 Enero	593.47	0 68	0 88	18 79	578 19	1 10	1 10	29 49	605 39	3 34	3 34	19 00	508 94	2 75	2 75	25 52
Febrero	628 89	5 96	6.90	22 45	728.36	25 97	27 35	32 09	626.42	3 47	6 93	22.24	511 48	0 49	3 27	23 12
Marzo	649 71	3.31	10 44	24.22	731 11	0 37	27 84	32 31	681 70	8 82	16 36	33 03	524 06	2 45	5 81	23 33
Abril	660 97	1 73	12 35	24 90	739 79	1 18	29 35	33 48	693.75	1 76	18 42	35.38	534 20	1 93	7 85	23 26
Mayo	675 92	2 26	14 89	25 04	763 49	3.20	33 50	35 72	697 65	0 56	19 09	36 14	539 66	1 02	8 96	21 36
Junio	691 55	2 31	17 55	26 09	772 42	1 18	35 06	37 17	699 43	0 25	19 39	35 68	548.44	1 62	10 73	18 52
Julio	699 78	1 19	18 95	25.47	777 43	0 64	35 94	37 95	700 79	0 19	19 62	34 59	553 69	0 95	11 79	18 40
Agosto	706 96	1 02	20 17	24 09	779 49	0.26	36 30	38 00	700 79	0 00	19 62	19 62	567 06	2 41	14 49	19 55
Septiembre	712 35	0 76	21 09	23 58	779 98	0 06	36 38	37 83	700 79	0 00	19 62	19 62	575 93	1 56	16.28	20 55
Octubre	713 73	0 19	21 32	23 11	778.59	0 18	36 14	38 40	700 79	0 00	19 62	19 62	584 63	1 51	18 04	19 71

4 1 1 Índice de precios al consumidor y variación mensual y acumulada, por niveles de ingreso, según ciudades y grupos de bienes y servicios 1996 (enero-octubre)

Diciembre 1988 = 100 00 (continuación)

Meses	Total				Alimentos				Vivienda				Vestuario y calzado			
	Índice	Variación %			Índice	Variación %			Índice	Variación %			Índice	Variación %		
		Men-sual	Año trans-currido	Doce meses		Men-sual	Año trans-currido	Doce meses		Men-sual	Año trans-currido	Doce meses		Men-sual	Año trans-currido	Doce meses
NEVA																
Total (ingresos medios y bajos)																
1996 Enero	431 11	2 48	2 48	17 86	417 53	3 34	3 34	16 75	414 59	1 38	1 38	17 95	330 74	0 89	0 89	11 50
Febrero	443 93	2 97	5 53	18 20	427 67	2 42	5 85	17 46	422 86	1 99	3 40	18 68	332 41	0 50	1 40	11 00
Marzo	458 87	3 36	9 08	19 23	442 79	3 53	9 59	16 76	441 22	4 34	7 89	22 51	338 76	1 80	3 34	12 07
Abril	467 66	1 91	11 17	19 70	447 56	1 07	10 77	16 74	448 53	1 65	9 68	21 68	340 38	0 47	3 83	12 12
Mayo	475 33	1 63	13 00	19 40	451 18	0 80	11 66	14 20	457 10	1 90	11 77	21 85	343 09	0 79	4 86	11 74
Junio	479 95	0 97	14 09	20 19	452 58	0 31	12 01	15 22	464 83	1 69	13 66	23 15	347 06	1 15	5 87	11 56
Julio	488 44	1 76	16 11	21 58	463 31	2 37	14 67	19 07	475 32	2 25	16 23	24 22	349 37	0 66	6 58	11 56
Agosto	492 48	0 82	17 07	22 09	466 58	0 70	15 48	21 15	478 81	0 73	17 08	22 55	350 08	0 20	6 79	11 15
Septiembre	496 45	0 80	18 02	21 39	471 24	0 99	16 63	19 83	482 18	0 70	17 91	21 96	352 92	0 81	7 66	10 70
Octubre	502 14	1 14	19 37	21 19	480 07	1 87	18 82	19 85	487 15	1 03	19 12	21 21	355 43	0 71	8 43	10 80
Ingresos medios (empleados)																
1996 Enero	423 86	2 55	2 55	17 90	418 39	3 45	3 45	16 77	398 32	1 66	1 66	18 19	331 56	0 80	0 80	11 47
Febrero	437 13	3 13	5 76	18 38	426 69	2 46	6 00	17 38	405 57	2 33	4 03	19 71	333 22	0 49	1 41	10 97
Marzo	452 59	3 53	9 50	19 72	443 81	3 52	9 74	16 72	425 38	4 88	9 12	24 00	339 53	1 89	3 33	12 02
Abril	462 45	2 17	11 89	20 60	448 65	1 13	10 98	16 81	434 56	2 15	11 47	24 15	341 07	0 45	3 80	12 06
Mayo	470 49	1 73	13 83	20 43	452 21	0 74	11 81	14 25	445 28	2 46	14 22	24 81	343 75	0 78	4 61	11 64
Junio	475 66	1 14	15 13	21 51	453 63	0 31	12 16	15 47	455 16	2 21	16 76	26 93	347 72	1 15	5 82	11 44
Julio	486 89	2 31	17 80	23 51	464 74	2 44	14 91	19 28	474 13	4 16	21 62	30 42	350 02	0 66	6 52	11 39
Agosto	490 84	0 81	18 75	23 96	468 14	0 73	15 75	21 35	476 65	0 53	22 27	28 42	350 72	0 19	6 73	10 99
Septiembre	494 78	0 80	19 71	23 32	472 65	0 96	16 87	20 12	480 21	0 74	23 18	27 91	353 59	0 81	7 61	10 58
Octubre	500 01	1 05	20 97	22 91	479 90	1 53	18 66	19 60	485 97	1 20	24 66	26 96	356 20	0 73	8 40	10 72
Ingresos bajos (obreros)																
1996 Enero	443 50	2 35	2 35	17 75	416 46	3 19	3 19	16 73	445 91	0 89	0 89	17 49	329 11	0 87	0 87	11 57
Febrero	455 83	2 77	5 20	17 93	426 39	2 38	5 65	17 56	453 44	1 68	2 59	17 73	330 83	0 52	1 40	11 04
Marzo	470 57	3 23	8 60	18 65	441 51	3 54	9 40	16 81	471 50	3 98	6 88	20 93	337 25	1 84	3 37	12 18
Abril	476 23	1 62	10 37	18 61	445 94	1 00	10 50	16 55	477 68	1 31	8 07	19 25	339 02	0 52	3 91	12 25
Mayo	485 94	1 61	12 15	18 24	449 87	0 89	11 47	14 04	484 87	1 50	9 70	19 13	341 80	0 82	4 76	11 96
Junio	490 07	0 84	13 10	18 72	451 25	0 30	11 82	14 80	491 40	1 34	11 18	19 77	345 76	1 15	5 98	11 80
Julio	496 58	1 32	14 60	19 69	461 50	2 27	14 35	18 70	495 10	0 75	12 02	19 03	348 11	0 67	6 70	11 89
Agosto	500 77	0 84	15 57	20 31	464 61	0 67	15 13	20 89	500 09	1 00	13 14	17 73	348 83	0 20	6 92	11 47
Septiembre	501 01	0 84	16 55	19 54	469 46	1 04	16 33	19 68	503 89	0 76	14 00	17 16	351 61	0 79	7 77	10 94
Octubre	511 06	1 19	17 94	19 59	480 30	2 31	19 01	20 39	506 39	0 49	14 57	16 40	353 94	0 66	8 49	10 97

4 1 1 Índice de precios al consumidor y variación mensual y acumulada, por niveles de ingreso, según ciudades y grupos de bienes y servicios 1996 (enero-octubre)

Diciembre 1988 = 100 00 (continuación)

Meses	Salud				Educación				Transporte				Otros			
	Índice	Variación %			Índice	Variación %			Índice	Variación %			Índice	Variación %		
		Men-sual	Año trans-currido	Doce meses		Men-sual	Año trans-currido	Doce meses		Men-sual	Año trans-currido	Doce meses		Men-sual	Año trans-currido	Doce meses
NEIVA																
Total (ingresos medios y bajos)																
1996 Enero	679 63	3 97	3 97	20 11	555 80	3 35	3 35	21 41	471 38	3 93	3 93	21 64	546 34	2 42	2 42	23 50
Febrero	702 20	3 32	7 42	19 28	638 31	14 84	18 69	23 88	487 75	3 47	7 54	19 83	557 00	1 95	4 42	21 12
Marzo	744 51	6 02	13 89	23 43	643 29	0 78	19 62	24 28	499 85	2 48	10 21	17 39	570 67	2 45	6 99	21 99
Abril	761 58	2 29	16 50	23 23	712 67	10 81	32 56	35 14	504 54	0 93	11 24	18 17	576 63	1 04	8 10	21 11
Mayo	771 25	1 26	17 98	24 44	727 13	2 00	35 21	37 73	535 02	6 04	17 96	24 24	588 81	1 76	10 01	21 77
Junio	779 14	1 02	19 19	24 10	733 63	0 89	36 42	38 90	538 39	0 25	18 26	24 43	595 60	1 49	11 66	21 34
Julio	788 26	1 17	20 59	22 72	734 48	0 11	38 58	38 61	540 36	0 74	19 14	24 84	603 03	1 24	13 05	18 20
Agosto	794 15	0 74	21 49	23 39	746 39	1 62	38 79	40 77	543 41	0 56	19 81	25 09	614 00	1 81	15 11	19 67
Septiembre	799 91	0 72	22 37	24 11	748 33	0 26	39 15	40 75	544 38	0 17	20 02	24 03	622 25	1 34	16 66	19 61
Octubre	798 60	0 17	22 17	23 85	749 79	0 19	39 42	40 16	546 00	0 29	20 38	23 81	628 95	1 07	17 91	20 50
Ingresos medios (empleados)																
1996 Enero	667 53	4 58	4 58	20 34	552 77	3 15	3 15	21 24	431 60	2 96	2 96	21 25	545 01	2 52	2 52	22 67
Febrero	691 80	3 63	8 38	19 74	633 27	14 56	18 18	23 73	443 12	2 66	5 71	19 87	555 40	1 90	4 47	20 14
Marzo	735 92	6 37	15 30	24 32	636 88	0 56	18 85	24 09	458 87	3 55	9 47	18 92	570 24	2 67	7 26	21 36
Abril	753 23	2 35	18 01	24 67	705 91	10 83	31 73	34 16	463 76	1 06	10 84	19 72	575 90	0 99	8 33	20 52
Mayo	761 89	1 14	19 37	25 76	720 38	2 04	34 43	36 78	483 86	4 33	15 43	23 39	586 79	1 89	10 38	21 40
Junio	768 35	0 84	20 38	25 22	726 95	0 91	35 66	37 96	485 64	0 36	15 86	23 66	595 36	1 45	11 99	21 23
Julio	776 21	1 02	21 61	24 03	727 50	0 07	35 76	37 78	490 81	1 06	17 09	24 25	602 83	1 25	13 39	18 42
Agosto	781 69	0 70	22 47	24 59	740 20	1 74	38 13	40 13	494 77	0 80	18 03	24 61	613 73	1 80	15 44	19 86
Septiembre	787 33	0 72	23 35	25 19	741 85	0 22	38 44	40 20	496 04	0 25	18 34	23 83	622 44	1 41	17 08	19 92
Octubre	786 49	0 11	23 22	25 01	742 55	0 09	38 57	39 42	498 15	0 42	18 84	23 67	629 38	1 11	18 39	20 84
Ingresos bajos (obreros)																
1996 Enero	697 82	3 09	3 09	19 78	563 27	3 82	3 82	21 82	603 30	6 29	6 29	22 57	548 79	2 24	2 24	25 10
Febrero	717 79	2 88	6 04	18 61	650 61	15 50	19 92	23 57	635 79	5 38	12 01	19 76	559 97	2 03	4 33	23 04
Marzo	757 36	5 51	11 88	22 15	658 90	1 27	21 45	24 71	635 79	0 00	12 01	13 67	571 39	2 03	6 45	23 21
Abril	774 08	2 20	14 35	21 18	729 60	10 78	34 52	37 47	639 79	0 62	12 72	14 59	577 92	1 14	7 67	22 25
Mayo	785 26	1 44	16 01	22 55	743 59	1 88	37 06	39 99	704 70	10 14	24 15	26 22	586 71	1 52	9 31	22 50
Junio	795 30	1 27	17 49	22 49	749 90	0 84	38 22	41 14	704 70	0 00	24 15	26 22	595 95	1 57	11 03	21 54
Julio	806 35	1 38	19 12	20 86	751 47	0 20	38 51	40 61	704 70	0 00	24 15	26 22	603 28	1 23	12 40	17 76
Agosto	812 85	0 80	20 08	21 69	761 41	1 32	40 34	42 29	704 70	0 00	24 15	26 22	614 39	1 84	14 46	19 30
Septiembre	818 83	0 73	20 87	22 57	764 09	0 35	40 84	42 08	704 70	0 00	24 15	24 49	621 77	1 20	15 84	19 00
Octubre	816 81	-0 25	20 67	22 21	767 37	0 42	41 44	41 92	704 70	0 00	24 15	24 15	627 99	1 00	17 00	19 83

4 1 1 Índice de precios al consumidor y variación mensual y acumulada, por niveles de ingreso, según ciudades y grupos de bienes y servicios 1996 (enero-octubre)

Diciembre 1988 = 100 00 (continuación)

Meses	Total				Alimentos				Vivienda				Vestuario y calzado			
	Índice	Variación %			Índice	Variación %			Índice	Variación %			Índice	Variación %		
		Men-sual	Año trans-currido	Doce meses		Men-sual	Año trans-currido	Doce meses		Men-sual	Año trans-currido	Doce meses		Men-sual	Año trans-currido	Doce meses
CARTAGENA																
Total (ingresos medios y bajos)																
1996 Enero	467 47	2 74	2 74	24 17	439 14	4 28	4 28	18 61	482 70	1 41	1 41	33 37	331 60	0 55	0 55	10 90
Febrero	485 25	3 80	6 65	24 49	447 98	2 01	6 38	18 14	494 17	2 37	3 82	31 57	333 73	0 64	1 20	10 06
Marzo	494 88	1 98	8 76	23 73	453 14	1 15	7 60	16 13	509 54	3 11	7 05	33 07	335 14	0 42	1 63	8 60
Abril	504 96	2 03	10 98	21 98	459 94	1 49	9 22	12 96	524 10	2 85	10 11	31 48	335 67	0 15	1 79	7 27
Mayo	508 84	0 76	11 83	20 85	458 81	-0 25	8 95	11 92	533 34	1 76	12 05	28 90	336 60	0 27	2 07	6 99
Junio	513 31	0 87	12 81	20 87	458 05	0 17	8 77	10 97	545 24	2 23	14 55	30 24	337 04	0 13	2 20	6 15
Julio	518 53	1 01	13 96	21 21	463 80	1 25	10 13	12 41	552 90	1 40	16 18	30 38	337 48	0 12	2 34	5 71
Agosto	521 99	0 66	14 72	20 26	467 21	0 73	10 94	11 81	556 49	0 65	16 92	28 23	337 99	0 15	2 49	5 09
Septiembre	525 50	0 67	15 49	19 37	469 23	0 43	11 42	12 12	564 97	1 52	18 70	26 63	336 51	-0 44	2 04	4 35
Octubre	532 29	1 29	16 98	19 76	476 17	1 47	13 07	13 87	574 38	1 66	20 68	26 41	336 48	0 02	2 03	3 77
Ingresos medios (empleados)																
1996 Enero	464 86	2 38	2 38	24 39	435 98	3 84	3 84	18 13	483 54	1 15	1 15	33 77	330 20	0 53	0 53	10 76
Febrero	483 27	3 98	6 43	24 94	445 30	2 13	6 06	18 09	495 05	2 37	3 55	32 08	332 26	0 62	1 16	9 88
Marzo	493 25	2 06	8 63	24 36	450 74	1 22	7 35	16 42	510 14	3 04	6 71	33 47	333 57	0 39	1 56	8 43
Abril	503 92	2 16	10 98	22 63	458 86	1 80	9 29	13 57	524 94	2 89	9 80	31 06	334 07	0 15	1 71	7 12
Mayo	507 61	0 73	11 79	20 72	458 11	0 17	9 11	12 41	532 84	1 50	11 46	28 47	334 98	0 27	1 99	6 89
Junio	511 49	0 76	12 64	20 65	456 89	0 27	8 82	11 39	542 82	1 87	13 55	27 44	335 46	0 14	2 14	6 07
Julio	516 53	0 98	13 75	20 90	462 70	1 27	10 20	12 76	550 23	1 36	15 10	27 69	335 89	0 12	2 26	5 62
Agosto	519 00	0 47	14 30	19 72	464 76	0 44	10 69	11 63	552 03	0 32	15 47	25 40	336 29	0 11	2 39	4 97
Septiembre	522 65	0 70	15 10	19 11	467 04	0 49	11 23	12 06	560 40	1 51	17 22	24 71	334 82	0 44	1 94	4 24
Octubre	528 55	1 12	16 40	19 00	474 06	1 50	12 91	13 61	567 34	1 23	18 67	23 41	334 79	0 01	1 93	3 68
Ingresos bajos (obreros)																
1996 Enero	471 63	3 38	3 38	23 71	443 15	4 84	4 84	19 22	479 51	1 94	1 94	32 29	335 16	0 60	0 60	11 28
Febrero	488 28	3 53	7 03	23 66	451 36	1 85	6 78	18 20	490 94	2 38	4 37	30 33	337 52	0 70	1 31	10 51
Marzo	497 31	1 84	9 01	22 58	456 17	1 06	7 92	15 76	506 92	3 25	7 77	32 07	339 17	0 49	1 60	9 02
Abril	506 39	1 82	10 99	20 74	461 27	1 11	9 12	12 19	521 07	2 79	10 77	32 08	339 78	0 18	1 99	7 67
Mayo	510 59	0 82	11 97	20 96	459 66	0 35	8 74	11 31	533 05	2 29	13 32	33 63	340 74	0 28	2 27	7 25
Junio	516 10	1 07	13 12	21 16	459 49	-0 04	8 70	10 45	548 73	2 94	16 66	35 73	341 10	0 10	2 38	6 36
Julio	521 83	1 11	14 38	21 72	465 15	1 23	10 04	11 98	557 53	1 60	18 53	35 85	341 57	0 13	2 52	5 93
Agosto	526 90	0 97	15 49	21 16	470 28	1 10	11 26	12 04	564 24	1 20	19 95	33 93	342 36	0 23	2 76	5 39
Septiembre	530 15	0 61	16 20	19 82	472 00	0 36	11 66	12 19	572 89	1 53	21 79	30 54	340 86	0 44	2 31	4 62
Octubre	538 57	1 58	18 05	21 09	478 82	1 44	13 27	14 20	587 42	2 53	24 88	32 59	340 80	0 02	2 29	3 98

4 1 1 Índice de precios al consumidor y variación mensual y acumulada, por niveles de ingreso, según ciudades y grupos de bienes y servicios 1996 (enero-octubre)

Diciembre 1988 = 100 00 (continuación)

Meses	Salud				Educación				Transporte				Otros			
	Índice	Variación %			Índice	Variación %			Índice	Variación %			Índice	Variación %		
		Men-sual	Año trans-currido	Doce meses		Men-sual	Año trans-currido	Doce meses		Men-sual	Año trans-currido	Doce meses		Men-sual	Año trans-currido	Doce meses
CARTAGENA																
* Total (Ingresos medios y bajos)																
1996 Enero	668.59	1.40	1.40	25.57	478.58	1.31	1.31	22.46	591.73	2.77	2.77	18.51	519.83	5.20	5.20	28.07
Febrero	695.18	3.97	5.43	24.80	600.42	25.19	26.84	34.69	615.57	4.02	6.91	22.42	532.14	2.38	7.69	28.47
Marzo	722.20	3.88	9.53	22.56	608.01	1.28	28.44	35.85	623.98	1.36	8.37	20.04	542.30	1.91	9.75	25.51
Abril	746.83	3.41	13.27	23.07	608.29	0.21	28.71	36.01	640.32	2.61	11.21	19.63	557.01	2.71	12.72	25.90
Mayo	751.82	0.68	14.02	22.28	610.46	0.19	28.96	35.99	652.08	1.83	13.25	20.50	563.31	1.13	14.00	26.15
Junio	762.62	1.43	15.68	23.19	610.91	0.07	29.05	35.86	653.44	0.21	13.49	20.63	567.95	0.82	14.94	25.34
Julio	771.83	1.20	17.08	23.76	611.00	0.01	29.07	34.14	655.85	0.36	13.90	18.56	568.46	0.09	15.04	24.46
Agosto	777.12	0.68	17.86	22.40	615.20	0.68	29.96	35.06	657.99	0.32	14.28	17.09	573.95	0.96	16.15	25.44
Septiembre	777.60	0.06	17.93	21.71	615.26	0.00	29.97	32.57	658.53	0.08	14.37	17.04	573.79	0.03	16.12	21.34
Octubre	783.20	0.72	18.78	22.63	615.48	0.03	30.02	31.16	661.34	0.42	14.86	15.53	563.46	1.68	18.08	20.59
Ingresos medios (empleados)																
1996 Enero	668.54	1.46	1.46	25.93	477.11	1.29	1.29	22.36	528.60	2.31	2.31	17.96	513.15	5.20	5.20	27.74
Febrero	696.23	4.14	5.67	25.32	593.76	24.45	28.05	34.52	544.44	3.38	5.78	20.92	525.57	2.42	7.75	28.07
Marzo	723.99	3.98	9.88	22.49	601.56	1.31	27.71	35.67	555.90	2.10	8.01	19.59	534.89	1.77	9.66	25.15
Abril	750.77	3.69	13.94	23.35	603.02	0.24	28.02	35.88	570.08	2.55	10.76	19.91	548.34	2.51	12.42	25.28
Mayo	754.69	0.52	14.54	22.57	604.34	0.21	28.30	35.86	579.21	1.60	12.53	19.81	554.37	1.09	13.65	25.50
Junio	764.52	1.30	16.03	23.46	604.66	0.05	28.37	35.75	581.07	0.32	12.90	20.00	558.45	0.73	14.49	24.51
Julio	772.68	1.06	17.27	23.95	604.73	0.01	28.38	33.51	584.35	0.56	13.53	18.51	558.94	0.08	14.59	23.65
Agosto	777.63	0.64	18.02	22.82	610.01	0.87	29.50	34.68	587.27	0.49	14.10	16.95	564.48	0.99	15.72	24.64
Septiembre	778.07	0.05	18.09	22.15	610.08	0.01	29.52	32.24	588.00	0.12	14.24	16.87	565.13	0.11	15.86	21.09
Octubre	783.93	0.75	18.88	23.15	610.27	0.03	29.56	30.89	591.82	0.64	14.99	16.02	574.47	1.65	17.77	20.44
Ingresos bajos (obreros)																
1996 Enero	668.88	1.25	1.25	24.77	485.98	1.36	1.36	22.71	771.29	3.63	3.63	19.58	535.27	5.19	5.19	28.78
Febrero	693.02	3.60	4.91	23.65	617.46	27.05	28.79	35.12	811.71	5.23	9.06	25.32	547.34	2.25	7.57	29.36
Marzo	718.42	3.68	8.75	22.71	624.52	1.14	30.26	36.29	811.71	0.00	9.06	20.90	559.46	2.21	9.95	26.32
Abril	738.34	2.77	11.77	22.45	625.35	0.13	30.43	36.34	833.97	2.74	12.06	19.11	577.04	3.14	13.40	27.26
Mayo	745.68	0.99	12.88	21.62	628.16	0.12	30.60	36.34	852.99	2.27	14.61	21.82	584.00	1.20	14.77	27.60
Junio	758.81	1.73	14.84	22.61	626.90	0.11	30.76	36.13	852.99	0.00	14.61	21.82	569.90	1.01	15.93	27.18
Julio	770.15	1.52	16.58	23.36	627.06	0.02	30.79	35.71	852.99	0.00	14.61	18.65	590.47	0.09	16.04	26.24
Agosto	776.19	0.78	17.50	21.49	628.52	0.23	31.09	36.03	852.99	0.00	14.61	17.36	595.85	0.91	17.10	27.21
Septiembre	776.75	0.07	17.58	20.75	628.55	0.00	31.10	33.41	852.99	0.00	14.61	17.36	593.82	0.35	16.70	21.80
Octubre	781.79	0.64	18.35	21.49	628.86	0.04	31.16	31.84	852.99	0.00	14.61	14.61	604.26	1.75	18.75	20.92

4.1.1 Índice de precios al consumidor y variación mensual y acumulada, por niveles de ingreso, según ciudades y grupos de bienes y servicios 1996 (enero-octubre)

Diciembre 1988 = 100.00 (continuación)

Mes/año	Total				Alimentos				Vivienda				Vestuario y calzado			
	Índice	Variación %			Índice	Variación %			Índice	Variación %			Índice	Variación %		
		Men-sual	Año trans-currido	Doce meses		Men-sual	Año trans-currido	Doce meses		Men-sual	Año trans-currido	Doce meses		Men-sual	Año trans-currido	Doce meses
VILLAVICENCIO																
Total (ingresos medios y bajos)																
1996 Enero	450.52	2.67	2.87	22.17	474.59	3.20	3.20	21.54	399.17	2.17	2.17	21.85	321.95	0.83	0.83	15.08
Febrero	468.32	3.94	6.94	22.12	483.31	1.83	5.10	19.08	408.67	2.98	4.61	22.90	325.08	1.28	2.12	14.88
Marzo	479.43	2.37	9.47	21.50	497.53	2.94	8.19	18.65	417.76	2.22	6.03	21.84	330.03	1.21	3.36	15.20
Abril	488.61	1.91	11.57	20.54	504.12	1.32	9.62	15.71	432.47	3.52	10.70	23.03	336.27	1.89	5.31	15.97
Mayo	494.03	1.10	12.81	20.17	502.63	0.30	9.30	13.18	446.47	3.23	14.28	25.61	340.57	1.27	6.68	16.35
Junio	500.56	1.32	14.30	19.54	507.94	1.05	10.45	12.31	455.04	1.92	16.48	25.41	343.38	0.82	7.54	15.24
Julio	510.28	1.94	16.52	21.90	518.02	1.98	12.65	16.44	469.34	3.14	20.14	28.43	345.86	0.72	8.32	14.37
Agosto	514.53	0.83	17.49	22.31	520.96	0.56	13.29	17.82	475.28	1.26	21.66	28.24	348.80	0.27	8.61	14.00
Septiembre	520.02	1.08	18.74	22.62	528.68	1.09	14.53	18.00	480.49	1.09	22.99	28.30	349.20	0.69	9.36	13.47
Octubre	527.39	1.41	20.43	23.05	532.73	1.15	15.65	18.50	487.31	1.41	24.74	27.89	351.77	0.79	10.16	12.88
Ingresos medios (empleados)																
1996 Enero	438.91	2.95	2.95	21.28	472.53	3.28	3.28	21.02	382.58	2.05	2.05	19.99	320.68	0.83	0.83	15.12
Febrero	455.73	3.83	6.90	21.45	481.21	1.83	5.18	18.53	391.87	2.42	4.53	21.94	324.70	1.25	2.10	14.82
Marzo	466.24	2.30	9.36	21.00	495.96	3.08	8.40	18.53	398.59	1.71	6.32	20.86	328.51	1.17	3.29	15.21
Abril	475.10	1.89	11.44	19.95	502.69	1.35	9.87	15.54	412.26	3.43	9.98	21.03	334.87	1.93	5.30	16.04
Mayo	481.07	1.25	12.84	19.77	500.89	-0.38	9.48	13.20	427.76	3.75	14.11	24.05	339.14	1.27	6.64	16.42
Junio	487.84	1.40	14.43	19.31	506.87	1.19	10.78	12.65	436.23	1.97	18.36	23.51	341.87	0.83	7.53	15.30
Julio	499.43	2.37	17.15	22.13	517.12	2.02	13.03	16.69	458.25	4.58	21.70	28.46	344.34	0.69	8.27	14.37
Agosto	502.66	0.64	17.91	22.38	520.29	0.61	13.72	17.85	458.67	0.53	22.35	27.81	345.25	0.26	8.56	13.98
Septiembre	507.93	1.04	19.14	22.72	525.45	0.99	14.85	17.96	464.12	1.18	23.80	28.41	347.53	0.65	9.27	13.41
Octubre	513.92	1.05	20.40	22.75	529.03	0.68	15.63	17.93	468.41	0.92	24.95	27.51	348.86	0.69	10.04	12.77
Ingresos bajos (obreros)																
1996 Enero	469.05	2.76	2.76	23.56	477.15	3.11	3.11	22.17	425.91	2.35	2.35	24.74	324.58	0.81	0.81	15.00
Febrero	488.37	4.11	7.00	23.16	485.91	1.83	5.00	19.72	435.78	2.31	4.72	24.42	328.91	1.33	2.16	14.81
Marzo	500.60	2.50	9.68	22.33	499.48	2.78	7.93	18.81	449.07	3.05	7.01	24.24	333.18	1.29	3.48	15.18
Abril	510.43	1.98	11.83	21.56	505.88	1.28	9.32	15.91	465.73	3.70	11.91	26.32	339.17	1.79	5.35	15.82
Mayo	514.89	0.87	12.81	20.86	504.77	-0.23	9.08	13.14	477.16	2.45	14.66	28.20	343.53	1.28	6.70	16.21
Junio	521.10	1.20	14.17	20.02	509.26	0.88	10.05	11.80	486.12	1.87	16.82	28.60	346.30	0.80	7.56	15.12
Julio	527.61	1.24	15.59	21.63	519.14	1.84	12.19	16.14	490.71	0.84	17.92	28.59	348.03	0.78	8.41	14.38
Agosto	533.65	1.14	16.92	22.29	521.80	0.51	12.76	17.35	502.84	2.43	20.78	29.13	350.09	0.28	8.72	14.03
Septiembre	539.44	1.08	18.19	22.52	528.16	1.21	14.14	18.04	507.40	0.94	21.83	28.33	352.69	0.76	9.54	13.60
Octubre	550.04	1.96	20.51	23.58	537.28	1.72	16.11	19.19	518.48	2.17	24.58	28.68	355.52	0.80	10.42	13.10

4 1 1 Índice de precios al consumidor y variación mensual y acumulada, por niveles de ingreso, según ciudades y grupos de bienes y servicios 1996 (enero octubre)

Diciembre 1988 = 100.00 (conclusión)

Meses	Salud				Educación				Transporte				Otros			
	Índice	Variación %			Índice	Variación %			Índice	Variación %			Índice	Variación %		
		Men-sual	Año trans-currido	Doce meses		Men-sual	Año trans-currido	Doce meses		Men-sual	Año trans-currido	Doce meses		Men-sual	Año trans-currido	Doce meses
VILLAVICENCIO																
Total (Ingresos medios y bajos)																
1996 Enero	708.23	5.12	5.12	28.52	615.82	4.10	4.10	25.72	436.39	1.62	1.62	10.59	575.12	4.86	4.86	29.97
Febrero	745.47	5.25	10.65	29.62	765.61	27.57	32.80	36.75	465.34	6.63	8.36	23.34	585.81	1.85	6.81	23.94
Marzo	788.74	5.80	17.07	33.38	787.21	0.20	33.07	38.70	474.84	2.04	10.58	18.98	595.70	1.68	8.61	23.04
Abril	803.57	1.87	19.27	29.74	788.89	0.21	33.35	37.83	480.54	1.19	11.90	19.98	600.84	0.86	9.55	22.50
Mayo	817.46	1.72	21.33	30.26	790.66	0.22	33.65	37.47	484.47	0.81	12.82	18.96	602.64	0.29	9.88	21.65
Junio	841.00	2.88	24.83	31.83	796.95	0.79	34.71	37.64	485.28	0.16	13.01	16.87	610.60	1.32	11.33	20.90
Julio	845.35	0.51	25.47	31.62	797.50	0.06	34.81	37.71	488.83	0.73	13.83	16.01	618.08	1.22	12.69	19.11
Agosto	848.27	0.34	25.81	30.71	799.48	0.24	35.14	37.28	491.33	0.51	14.42	16.19	629.70	1.87	14.81	18.54
Septiembre	854.44	0.72	26.82	30.12	799.83	0.04	35.20	37.30	491.93	0.12	14.58	16.20	649.02	3.06	18.33	22.14
Octubre	871.53	2.00	29.36	31.60	800.01	0.02	35.23	36.52	509.58	3.58	18.66	18.94	663.84	2.25	21.00	23.54
Ingresos medios (empleados)																
1996 Enero	713.22	5.68	5.68	30.36	603.39	4.85	4.85	24.08	395.94	1.49	1.49	18.04	576.15	5.28	5.28	30.02
Febrero	753.82	5.69	11.91	31.39	780.45	28.03	32.14	35.55	413.62	4.46	6.02	19.70	588.18	2.08	7.47	24.14
Marzo	797.27	5.76	18.38	34.81	780.78	0.04	32.20	37.23	425.63	2.90	9.10	17.99	598.12	1.68	9.29	23.22
Abril	810.92	1.71	20.39	30.37	762.14	0.17	32.44	36.32	431.88	1.46	10.69	19.13	602.86	0.80	10.17	22.55
Mayo	823.36	1.53	22.24	30.77	763.67	0.20	32.70	36.20	435.69	0.88	11.68	17.43	604.78	0.30	10.51	21.73
Junio	846.76	2.84	25.71	32.25	771.54	1.03	34.07	36.85	436.72	0.23	11.94	16.22	613.25	1.40	12.05	21.50
Julio	850.52	0.44	26.27	32.21	772.12	0.07	34.17	36.92	441.20	1.02	13.09	16.13	621.25	1.30	13.52	20.24
Agosto	853.26	0.32	26.68	31.40	774.47	0.30	34.58	36.75	444.37	0.71	13.90	16.37	633.49	1.95	15.74	20.90
Septiembre	859.23	0.69	27.58	30.63	774.89	0.05	34.66	36.78	445.13	0.17	14.10	16.38	652.20	2.98	19.17	23.24
Octubre	875.73	1.92	30.01	32.12	775.17	0.03	34.70	35.93	456.50	2.55	17.01	18.77	667.53	2.35	21.97	24.73
Ingresos bajos (obreras)																
1996 Enero	686.75	3.51	3.51	24.71	835.93	2.95	2.95	28.31	589.46	1.96	1.96	23.71	573.22	4.07	4.07	29.89
Febrero	726.88	4.32	7.98	25.91	826.43	29.95	33.79	36.59	661.03	12.14	14.34	32.90	581.34	1.41	5.55	23.56
Marzo	769.68	5.89	14.34	30.18	830.07	0.44	34.38	40.94	661.03	0.00	14.34	21.45	591.13	1.68	7.33	22.71
Abril	786.94	2.24	16.80	26.41	832.28	0.26	34.74	39.63	664.74	0.56	14.99	22.11	596.86	0.96	8.37	22.42
Mayo	803.87	2.15	19.42	29.18	834.42	0.25	35.09	39.39	669.04	0.64	15.73	22.90	598.62	0.28	8.69	21.49
Junio	827.71	2.96	22.96	30.33	838.13	0.44	35.69	38.85	669.04	0.00	15.73	18.49	605.61	1.16	9.95	19.76
Julio	830.30	0.67	23.79	30.39	838.64	0.06	35.77	38.90	669.04	0.00	15.73	15.73	612.11	1.07	11.14	16.99
Agosto	836.62	0.09	24.28	29.15	840.03	0.16	36.00	38.08	669.04	0.00	15.73	15.73	622.74	1.73	13.07	17.00
Septiembre	843.21	0.78	25.26	29.05	840.28	0.02	36.04	38.07	669.04	0.00	15.73	15.73	643.03	3.25	16.75	20.08
Octubre	861.55	2.17	27.99	30.52	840.30	0.00	36.04	37.42	710.41	6.18	22.89	22.89	656.31	2.06	19.16	21.32

FUENTE: DANE

**4 1 2 Ponderacion de las ciudades para el calculo del indice de precios al consumidor y variacion mensual acumulada del indice Total nacional
Diciembre 1995 - octubre 1996**

Ciudades	Ponderación	Variación %
Santafe de Bogota D C	47.66	22.42
Medellin	13.27	19.39
Cali	12.39	17.16
Barranquilla	7.31	18.00
Bucaramanga	4.16	20.74
Manizales	1.77	16.06
Pasto	1.25	27.52
Pereira	2.48	16.67
Cucuta	2.62	17.02
Monteria	1.17	18.16
Neva	1.32	19.37
Cartagena	3.35	16.98
Villavicencio	1.25	20.43
Variación acumulada		
Total nacional		19.80

FUENTE DANE

**4 1 3 Contribucion de los grupos de bienes y servicios a la variación acumulada del indice de precios al consumidor - Canasta nacional
Diciembre 1995 octubre 1996**

Grupos de bienes y servicios	Ponderación	Contribución %
Alimentos	34.840	5.02
Vivienda	32.577	7.58
Vestuario	9.232	0.66
Salud	3.825	1.06
Educación	6.692	3.02
Transporte	6.792	1.34
Otros gastos	8.042	1.12
Variación acumulada		
Total nacional		19.80

FUENTE DANE

**4 1 4 Contribución de los subgrupos de alimentos a la variacion acumulada del indice de precios al consumidor - Canasta nacional
Diciembre 1995 - octubre 1996**

Subgrupos de alimentos	Ponderación	Contribución %
Cereales	4.916	0.99
Plátano papa y otros		
Tubérculos	2.604	0.94
Hortalizas y legumbres	2.987	0.26
Frutas frescas	1.937	0.37
Carnes	9.661	0.64
Productos lácteos		
grasas y huevos	6.542	0.82
Alimentos varios	4.834	0.90
Comidas fuera del hogar	1.357	0.30
Contribución acumulada de los subgrupos de alimentos		5.02
Variación acumulada del indice de alimentos		16.03

FUENTE DANE

**4 1.5 Bienes y servicios con mayor contribucion a la variación
acumulada del indice de precios al consumidor - Canasta nacional
Diciembre 1995 - octubre 1996**

Bienes y servicios	Porcentajes			
	Contribución año corrido	Variación mensual	Variación año corrido	Variación 12 meses
Alquileres	4 41	1 48	21 03	23 88
Energía	1 51	0 61	47 42	51 78
Pensiones	1 45	0 00	60 83	60 83
Papa	0 85	32 87	67 17	81 25
Matriculas	0 53	0 04	39 65	39 85
Gaseosa	0 45	0 18	40 37	45 98
Bus	0 44	0 61	23 29	23 29
Leche Pasteunzada	0 37	0 03	16 31	16 92
Pan	0 36	0 64	30 18	32 15
Acueducto	0 35	2 04	21 52	24 92
Arroz	0 34	0 39	31 54	31 88
Carne de res sin hueso	0 33	0 00	5 67	5 39
Cerveza	0 32	7 26	32 15	35 97
Textos	0 25	0 00	31 96	31 96
Gasolina	0 23	0 00	26 75	30 90
Lotenas	0 21	0 90	168 19	-172 50
Almuerzo	0 21	0 96	17 86	20 26
Aguardiente	0 20	2 25	20 25	21 64
Uniformes	0 19	0 00	36 47	36 47
Consulta general	0 17	0 82	20 41	22 37

FUENTE DANE

**4 1 6 Índice de precios al consumidor y variación mensual y acumulada,
por niveles de ingreso, según ciudades y subgrupos de bienes y servicios
1996 (septiembre-octubre)**

Diciembre 1988 = 100.00

Ciudades y subgrupos de bienes y servicios	Total					Ingresos bajos (obreros)					Ingresos medios (empleados)				
	Índice		Variación %			Índice		Variación %			Índice		Variación %		
	Septem- bre	Octubre	Men sual	Año trans- currido	Doce meses	Septem- bre	Octubre	Men sual	Año trans- currido	Doce meses	Septem- bre	Octubre	Men sual	Año trans- currido	Doce meses
TOTAL NACIONAL															
Alimentos															
Cereales	422.13	424.24	0.49	29.12	32.01	412.36	414.22	0.45	30.00	32.93	429.58	431.93	0.54	28.60	31.46
Platano papa y otros tubérculos	555.17	650.42	17.15	36.02	39.51	557.82	662.02	18.68	39.03	41.52	554.70	644.62	16.21	34.32	38.37
Hortalizas y legumbres	392.32	381.32	-2.80	12.24	10.81	390.74	383.24	-1.92	13.50	13.16	392.57	379.20	-3.40	11.63	9.46
Frutas frescas	515.52	518.62	0.60	21.25	22.10	511.14	515.07	0.75	21.27	22.30	518.57	521.63	0.58	21.22	22.17
Carnes	498.35	499.20	0.17	6.73	6.87	495.72	496.46	0.15	6.92	7.49	498.92	499.85	0.18	6.61	6.55
Productos lácteos grasas y huevos	449.95	448.40	-0.34	11.22	13.89	444.81	442.50	-0.51	10.48	13.34	454.19	453.08	-0.25	11.73	14.26
Alimentos varios	558.09	566.84	1.56	18.55	24.02	556.74	565.58	1.58	16.20	22.82	558.06	566.55	1.52	20.17	24.83
Comida por fuera del hogar	631.96	638.07	0.96	19.32	22.26	644.41	651.93	1.18	19.50	22.61	625.38	630.75	0.85	19.21	22.06
Vivienda															
Arrendamientos	592.74	601.52	1.48	21.03	23.88	632.79	641.32	1.34	21.57	24.55	570.60	579.51	1.58	20.71	23.47
Servicio doméstico	439.77	444.62	1.10	14.97	18.11	—	—	—	—	—	439.77	444.62	1.10	14.97	18.11
Combustibles y servicios	922.30	936.91	1.58	31.38	34.66	794.01	811.73	2.23	23.75	26.48	993.08	1006.01	1.30	35.23	38.82
Muebles del hogar	457.96	460.19	0.48	14.04	16.09	458.81	461.25	0.50	13.41	15.39	458.76	458.95	0.47	14.42	16.51
Aparatos domésticos	333.99	335.16	0.35	11.29	13.18	352.16	353.81	0.46	11.87	13.73	325.20	328.16	0.29	11.01	12.93
Utensilios domésticos	441.15	451.25	2.29	14.41	17.04	451.28	461.89	2.37	14.83	17.51	434.96	444.69	2.23	14.13	16.71
Ropa del hogar	458.79	484.43	1.22	18.15	20.25	440.37	445.58	1.18	16.92	18.75	469.05	475.03	1.27	18.88	21.12
Artículos para limpieza	591.43	593.28	0.31	15.15	16.14	580.10	582.10	0.34	15.51	16.65	598.85	600.61	0.29	14.96	15.84
Vestuario															
Vestuario para hombre	426.28	429.18	0.68	9.05	11.03	422.58	425.18	0.61	8.95	10.73	427.64	430.72	0.71	9.11	11.17
Vestuario para mujer	298.74	299.45	0.23	6.48	7.65	298.98	299.65	0.22	6.38	7.49	298.65	299.39	0.24	6.56	7.75
Vestuario para niños	381.47	384.54	0.80	11.14	13.33	383.65	387.06	0.88	11.08	13.34	380.18	383.08	0.76	11.26	13.41
Vestuario para bebé	362.02	363.08	0.29	9.45	10.35	372.12	372.94	0.21	10.26	11.22	358.62	357.84	-0.34	9.02	9.89
Calzado	408.37	410.20	0.44	10.34	13.40	417.99	420.22	0.53	10.67	13.83	402.96	404.56	0.39	10.10	13.15
Servicio al vestuario	715.18	721.55	0.89	18.74	21.39	673.47	679.82	0.94	17.89	20.39	738.44	744.86	0.86	18.91	21.63

4 1 6 Índice de precios al consumidor y variación mensual y acumulada, por niveles de ingreso, según ciudades y subgrupos de bienes y servicios 1996 (septiembre-octubre)

Diciembre 1988 = 100 00 (continuación)

Ciudades y subgrupos de bienes y servicios	Total		Ingresos bajos (obreros)					Ingresos medios (empleados)							
	Índice		Variación %			Índice		Variación %			Índice		Variación %		
	Septiembre	Octubre	Mensual	Año transcurrido	Doce meses	Septiembre	Octubre	Mensual	Año transcurrido	Doce meses	Septiembre	Octubre	Mensual	Año transcurrido	Doce meses
Salud															
Drogas	783 61	787 67	0 51	17 89	19 09	795 30	798 95	0 45	17 91	18 89	775 92	780 24	0 55	17 88	19 19
Servicios profesionales	755 11	759 13	0 53	23 17	25 00	741 38	745 97	0 61	22 78	25 37	761 48	765 15	0 48	23 33	24 77
Educación y esparcimiento															
Instrucción y enseñanza	1 062 57	1 062 72	0 01	51 25	51 31	1 004 18	1 004 32	0 01	49 55	49 61	1 100 24	1 100 39	0 01	52 30	52 37
Artículos escolares	763 54	762 34	0 15	21 33	23 18	809 63	809 64	0 00	22 79	24 39	738 17	736 32	0 25	20 73	22 61
Artículos para aficiones	412 09	413 25	0 28	8 62	10 41	371 24	372 70	0 39	7 32	8 94	418 91	420 02	0 26	8 80	10 63
Distracciones y esparcimiento															
esparcimiento	647 08	649 76	0 41	39 89	40 77	657 30	659 71	0 36	46 88	47 26	643 13	645 92	0 43	37 49	38 53
Gastos en hoteles	999 96	999 96	0 00	19 53	19 70	—	—	—	—	—	999 96	999 96	0 00	19 53	19 70
Transporte															
Equipo de transporte personal															
personal	437 25	439 40	0 49	19 22	22 30	—	—	—	—	—	437 32	439 47	0 49	19 22	22 30
Transporte y comunicaciones															
comunicaciones	688 05	682 37	0 49	19 95	19 95	707 67	707 14	0 07	20 26	20 26	675 23	681 34	0 90	19 68	19 68
Otros gastos															
Bebidas y tabaco	737 89	765 64	3 76	16 78	18 55	738 26	761 66	3 45	15 41	17 32	737 69	766 61	3 94	17 67	19 41
Artículos para aseo personal															
aseo personal	587 43	583 89	-0 60	16 86	19 04	600 36	596 81	-0 59	17 50	19 44	580 54	578 96	-0 61	16 46	18 81
Artículos de joyería	392 68	395 33	0 67	11 05	14 22	399 20	401 73	0 63	11 24	14 23	392 91	395 51	0 66	10 92	14 11

**4 1 6 Índice de precios al consumidor y variación mensual y acumulada,
por niveles de ingreso, según ciudades y subgrupos de bienes y servicios
1996 (septiembre-octubre)**

Diciembre 1988 = 100.00 (continuación)

Ciudades y subgrupos de bienes y servicios	Total					Ingresos bajos (obreros)					Ingresos medios (empleados)				
	Índice		Variación %			Índice		Variación %			Índice		Variación %		
	Septem- bre	Octubre	Men- sual	Año trans- currido	Doce meses	Septem- bre	Octubre	Men- sual	Año trans- currido	Doce meses	Septem- bre	Octubre	Men- sual	Año trans- currido	Doce meses
SANTAFE DE BOGOTA, D.C.															
Alimentos															
Cereales	418.32	423.03	1.12	30.38	32.94	402.31	407.36	1.25	31.87	34.36	431.64	436.07	1.02	29.25	31.85
Plátano papa y otros tubérculos	580.95	718.16	23.81	48.47	49.71	580.07	735.50	24.64	51.12	51.05	571.36	689.87	22.49	45.65	48.23
Hortalizas y legumbres	387.96	358.68	-8.06	7.76	6.94	392.82	362.37	-7.75	9.19	8.88	384.47	352.64	-8.27	6.72	5.55
Frutas frescas	589.06	576.91	-1.37	24.48	23.30	568.98	572.55	0.62	23.62	22.02	569.09	578.63	1.67	24.84	23.81
Carnes	506.51	509.11	0.51	8.76	7.10	506.09	508.85	0.09	6.27	7.20	506.60	510.60	0.78	7.08	7.03
Productos lácteos grasas y huevos	483.92	482.83	-0.22	12.29	14.50	483.84	482.08	-0.36	11.79	13.86	483.95	483.30	-0.13	12.62	15.05
Alimentos varios	557.40	589.27	2.12	24.38	27.57	573.95	567.64	-2.38	23.59	27.46	546.01	556.62	1.94	24.93	27.66
Comida por fuera del hogar	628.52	633.74	0.83	18.58	22.58	634.47	639.91	0.85	19.78	23.00	625.58	630.71	0.81	19.41	22.37
Vivienda															
Arrendamientos	579.79	586.46	1.14	22.07	24.77	604.36	610.16	0.95	20.30	22.42	568.90	575.96	1.24	22.84	25.79
Servicio doméstico	472.15	473.47	0.27	14.80	17.93	—	—	—	—	—	472.15	473.47	0.27	14.80	17.93
Combustibles y servicios	1 046.22	1 056.74	1.00	38.00	40.02	872.49	884.22	1.34	28.64	32.07	1 139.34	1 148.05	0.85	39.53	43.60
Muebles del hogar	498.31	498.68	0.27	13.90	15.62	485.29	497.18	0.38	13.49	14.89	499.22	500.42	0.24	14.05	15.84
Aparatos domésticos	337.98	339.40	0.42	11.85	14.48	360.63	362.42	0.49	12.45	14.96	328.81	328.09	-0.29	11.54	14.23
Utensilios domésticos	476.00	489.47	2.82	15.27	18.08	479.30	492.68	2.77	15.84	18.32	475.91	489.49	2.85	15.03	18.01
Ropa del hogar	467.80	472.44	0.99	19.07	20.32	442.24	446.35	0.93	17.68	18.57	483.70	488.66	1.02	19.87	21.33
Artículos para limpieza	626.36	629.11	0.43	18.02	16.49	624.91	626.71	0.28	18.62	17.29	627.17	630.55	0.53	15.58	15.88
Vestuario															
Vestuario para hombre	468.00	470.86	0.63	9.14	10.72	466.20	468.68	0.57	8.93	10.96	468.48	471.53	0.65	9.21	10.82
Vestuario para mujer	313.48	314.54	0.33	7.20	8.24	311.98	313.28	0.41	7.44	8.51	314.10	315.08	0.31	7.12	8.18
Vestuario para niños	423.57	426.52	0.69	12.94	15.08	411.29	414.30	0.73	12.46	14.64	428.69	431.59	0.67	13.12	15.23
Vestuario para bebé	386.72	386.84	0.02	10.35	11.00	382.52	382.26	-0.06	10.73	11.42	388.28	388.57	0.07	10.18	10.80
Calzado	441.57	443.17	0.36	10.05	13.49	452.02	453.62	0.35	10.28	13.67	436.13	437.74	0.38	9.90	13.35
Servicio al vestuario	875.09	884.13	1.03	19.05	21.72	842.30	851.15	1.05	19.71	22.34	889.40	898.52	1.02	18.73	21.44

**4 1 6 Índice de precios al consumidor y variación mensual y acumulada,
por niveles de ingreso, según ciudades y subgrupos de bienes y servicios
1996 (septiembre-octubre)**

Ciudades y subgrupos de bienes y servicios	Diciembre 1988 = 100.00 (continuación)														
	Total					Ingresos bajos (obreros)					Ingresos medios (empleados)				
	Índice		Variación %			Índice		Variación %			Índice		Variación %		
	Septiembre	Octubre	Mensual	Año trans- currido	Doce meses	Septiembre	Octubre	Mensual	Año trans- currido	Doce meses	Septiembre	Octubre	Mensual	Año trans- currido	Doce meses
Salud															
Drogas	821.38	823.78	0.29	17.88	18.72	817.25	818.68	0.17	17.87	18.54	822.33	825.33	0.36	17.84	18.81
Servicios profesionales	770.63	775.20	0.59	23.52	24.90	781.97	786.58	0.59	22.64	23.97	772.93	777.51	0.59	23.79	25.17
Educación y esparcimiento															
Instrucción y enseñanza	1 127.26	1 127.26	0.00	55.07	55.07	1 020.70	1 020.70	0.00	50.26	50.26	1 157.53	1 157.53	0.00	56.38	56.38
Artículos escolares	784.44	781.61	0.36	23.74	25.26	830.83	828.33	-0.30	25.01	26.25	784.45	781.44	0.39	23.15	24.79
Artículos para aficiones	464.13	465.65	0.32	13.24	15.90	453.66	455.38	0.37	11.38	12.99	465.41	466.90	0.31	13.47	16.26
Distracciones y esparcimiento	704.29	704.87	0.08	32.67	34.15	728.61	726.61	0.00	54.52	54.52	699.53	700.23	0.10	26.65	30.35
Gastos en hoteles	1 003.34	1 003.34	0.00	19.43	19.43	—	—	—	—	—	1 003.34	1 003.34	0.00	19.43	19.43
Transporte															
Equipo de transporte personal	468.53	470.83	0.51	23.23	26.31	—	—	—	—	—	468.51	470.90	0.51	23.22	26.31
Transporte y comunicaciones	642.79	644.46	0.26	18.73	18.73	641.21	634.68	1.01	18.12	18.12	643.81	651.09	1.13	19.13	19.13
Otros gastos															
Bebidas y tabaco	830.11	865.62	4.27	19.94	20.93	873.03	910.87	4.33	20.71	22.11	808.39	840.57	4.23	19.50	20.28
Artículos para aseo personal	621.90	615.94	0.95	17.05	20.15	632.21	625.71	1.02	17.96	20.78	618.59	610.68	-0.92	18.58	20.06
Artículos de joyería	392.75	393.26	0.13	10.01	12.51	435.88	437.13	0.28	11.31	13.02	383.68	384.03	0.09	9.68	12.36

4 1 6 Índice de precios al consumidor y variación mensual y acumulada, por niveles de ingreso, según ciudades y subgrupos de bienes y servicios 1996 (septiembre-octubre)

Diciembre 1989 = 100.00 (continuación)

Ciudades y subgrupos de bienes y servicios	Total					Ingresos bajos (obreros)					Ingresos medios (empleados)				
	Índice		Variación %			Índice		Variación %			Índice		Variación %		
	Septiembre	Octubre	Mensual	Año transcurrido	Doce meses	Septiembre	Octubre	Mensual	Año transcurrido	Doce meses	Septiembre	Octubre	Mensual	Año transcurrido	Doce meses
MEDELLIN															
Alimentos															
Cereales	418.60	418.61	0.00	26.62	32.65	410.95	410.74	0.05	27.75	33.70	425.90	426.12	0.05	25.61	31.71
Plátano, papa y otros tubérculos	419.24	474.88	13.27	13.30	27.12	416.44	476.07	14.31	14.87	29.02	422.15	473.45	12.15	11.63	25.10
Hortalizas y legumbres	302.81	315.37	4.14	14.18	25.20	306.30	322.94	5.43	16.21	29.76	299.56	308.40	2.95	12.30	21.11
Frutas frescas	505.46	496.12	-1.85	14.93	19.47	497.35	480.10	-3.47	14.61	16.40	508.95	502.76	-1.21	15.05	19.89
Carnes	453.91	455.39	0.32	5.96	6.79	449.24	450.33	0.24	5.31	6.03	457.18	456.92	-0.06	6.40	7.31
Productos lácteos															
grasas y huevos	432.26	427.35	-1.13	10.80	12.79	431.16	423.63	-1.74	9.68	11.94	433.04	429.92	-0.72	11.58	13.37
Alimentos varios	521.05	528.60	1.48	12.22	21.24	498.42	505.72	1.46	8.29	19.07	539.65	547.97	1.50	15.45	22.96
Comidas por fuera del hogar	597.44	610.61	2.20	19.77	25.92	599.53	614.53	2.50	20.41	26.17	596.34	608.53	2.04	19.42	25.79
Vivienda															
Arrendamientos	560.43	548.73	-2.15	24.38	26.57	568.32	581.62	2.33	26.59	29.65	508.11	528.00	4.10	23.08	24.76
Servicio doméstico	292.68	295.34	0.90	9.32	13.24	—	—	—	—	—	292.68	295.34	0.90	9.32	13.24
Combustibles y servicios	947.72	957.03	0.98	32.02	35.90	915.99	925.85	1.07	28.81	32.88	962.60	971.27	0.90	34.05	37.79
Mueble del hogar	401.44	404.56	0.77	14.91	16.26	416.52	422.36	0.91	14.64	16.25	396.35	399.25	0.73	14.97	16.23
Aparatos domésticos	313.92	315.17	0.39	10.60	11.02	338.42	340.69	0.72	11.53	11.64	302.31	303.01	0.22	10.12	10.59
Utensilios domésticos	435.97	444.38	1.92	14.20	16.40	440.13	450.72	2.40	14.53	16.61	434.59	442.05	1.71	14.06	16.32
Ropa del hogar	456.13	457.38	0.27	16.37	20.98	451.30	453.44	0.47	19.65	22.01	447.25	458.18	0.20	17.87	20.54
Artículos para limpieza	603.40	603.95	0.09	16.36	16.39	572.51	573.65	0.20	16.55	16.29	625.74	625.61	-0.01	16.21	16.45
Vestuario															
Vestuario para hombre	429.08	432.24	0.73	11.82	13.78	433.52	435.41	0.43	12.53	14.07	428.01	431.61	0.84	11.50	13.64
Vestuario para mujer	314.04	315.39	0.42	9.15	10.66	325.10	326.81	0.52	8.50	10.22	309.82	311.01	0.38	9.39	10.83
Vestuario para niños	363.05	367.86	1.32	11.33	13.35	398.67	403.77	1.79	12.98	15.13	345.41	349.08	1.06	10.47	12.39
Vestuario para bebé	374.09	377.31	0.82	12.30	13.38	388.96	389.62	0.16	10.83	12.25	386.48	387.93	0.39	13.02	13.92
Calzado	380.87	391.80	0.23	11.00	12.92	385.68	386.57	0.22	8.80	11.02	393.42	394.39	0.23	12.23	13.95
Servicio al vestuario	636.74	640.75	0.62	19.65	21.61	560.50	566.25	1.02	16.65	16.84	672.08	675.10	0.44	20.98	21.82

**4 1 6 Índice de precios al consumidor y variación mensual y acumulada,
por niveles de ingreso, según ciudades y subgrupos de bienes y servicios
1996 (septiembre-octubre)**

Ciudades y subgrupos de bienes y servicios	Diciembre 1988 = 100 00 (continuación)														
	Total					Ingresos bajos (obreros)					Ingreso, medios (empleados)				
	Índice		Variación %			Índice		Variación %			Índice		Variación %		
	Septem- bre	Octubre	Men- sual	Año trans- currido	Doce meses	Septem- bre	Octubre	Men- sual	Año trans- currido	Doce meses	Septem- bre	Octubre	Men- sual	Año trans- currido	Doce meses
Salud															
Medicamentos	783 56	786 55	0,25	19,30	20 56	809 91	813 38	0 42	19 72	20 75	765,26	766 24	0 12	19 01	20 48
Servicios profesionales	715,94	717 30	0 18	25 41	25 70	737 12	737 12	0 00	26 13	26 93	708 16	710 02	0 26	25 10	25 23
Educación y esparcimiento															
Instrucción y enseñanza	1 022 92	1 022,82	0 00	52 57	52 57	1 016 43	1 016 43	0 00	51 23	51,23	1 024 79	1 024 79	0 00	53 02	53 02
Artículos escolares	759 79	761 26	0 19	18 02	18 67	792 38	794 27	0 23	19 02	19 79	743 38	744,65	0 17	17 51	18 11
Artículos para aficiones	386 81	389 87	0 73	8,75	11 00	386,22	387 55	0 34	6 67	8 28	386 93	390 08	0 81	9 17	11 56
Distrazones y esparcimiento															
Gastos en hoteles	987 08	987 08	0 00	24 84	24 84	—	—	—	—	—	987 08	987 08	0 00	24 84	24,84
Transporte															
Equipo de transporte															
Automóviles	447 59	450 50	0 64	15 51	18 46	—	—	—	—	—	447 58	450 48	0 64	15 51	18 46
Transporte y comunicaciones															
Comunicaciones	767 90	786 11	2,07	27 27	27 27	776,15	786 12	1 54	29 63	29 63	762 84	784 95	2 88	25 87	25 87
Otros gastos															
Bebidas y tabaco	651 73	660 88	1 40	11 10	12 81	634 27	640 37	0 96	8 28	9 42	661 16	672 05	1 64	12 87	14 70
Artículos para aseo personal															
Artículos de joyería	398 43	406 43	2 00	14 50	17 00	405,61	412 93	1 77	14 55	17 03	396,77	404 98	2 06	14 50	17 00

**4 1 6 Índice de precios al consumidor y variación mensual y acumulada,
por niveles de ingreso, según ciudades y subgrupos de bienes y servicios
1996 (septiembre-octubre)**

Diciembre 1988 = 100.00 (continuación)

Ciudades y subgrupos de bienes y servicios	Total		Ingresos bajos (obreros)					Ingresos medios (empleados)							
	Índice		Variación %			Índice		Variación %			Índice		Variación %		
	Septiem- bre	Octubre	Men- sual	Año trans- currido	Doce meses	Septiem- bre	Octubre	Men- sual	Año trans- currido	Doce meses	Septiem- bre	Octubre	Men- sual	Año trans- currido	Doce meses
CALI															
Alimentos															
Cereales	436.37	436.88	0.11	31.03	32.23	424.01	420.53	0.82	31.68	34.38	446.82	450.72	0.87	30.52	30.59
Platano papa y otros tubérculos	601.32	739.28	22.94	50.31	65.59	590.62	776.91	31.54	61.41	78.93	613.88	695.42	13.28	37.93	52.82
Hortalizas y legumbres	408.79	396.76	2.46	15.98	15.25	396.01	396.92	0.22	21.13	22.66	415.62	396.59	-4.57	12.06	9.80
Frutas frescas	495.17	499.81	0.93	29.60	32.82	512.30	512.27	0.00	24.53	27.85	488.43	494.94	1.33	31.85	35.09
Carnes	516.96	513.92	-0.59	4.71	3.74	523.14	524.34	0.22	7.45	7.71	512.81	506.91	1.15	2.89	1.14
Productos lácteos															
grasas y huevos	421.23	422.32	0.25	12.51	13.90	408.75	409.66	0.22	12.32	14.44	429.04	430.24	0.27	12.62	13.58
Alimentos varios	553.08	563.16	1.82	19.08	24.24	557.76	566.12	1.49	16.08	23.75	549.68	561.01	2.06	21.37	24.61
Comidas por fuera del hogar	668.70	670.62	0.28	18.23	18.43	658.40	664.30	0.69	19.37	19.74	673.70	673.70	0.00	17.69	17.81
Vivienda															
Arrendamientos	598.24	602.91	0.77	13.33	15.29	682.37	689.94	1.10	14.15	16.79	563.30	566.85	0.62	12.95	14.60
Servicio doméstico	415.78	421.85	1.45	13.68	14.87	—	—	—	—	—	415.78	421.85	1.45	13.68	14.87
Combustibles y servicios	816.89	832.92	1.96	26.99	31.79	843.42	860.31	2.00	19.92	24.49	804.86	820.40	1.93	30.45	35.33
Muebles del hogar	408.60	410.59	0.48	16.49	18.59	444.32	446.40	0.46	14.45	16.82	395.22	397.16	0.49	17.21	19.22
Aparatos domésticos	293.80	295.24	0.48	8.50	9.35	326.90	328.78	0.57	9.71	10.81	276.14	277.33	0.43	7.73	8.46
Utensilios domésticos	380.75	389.21	2.22	13.68	15.42	473.46	486.77	2.80	15.84	19.06	343.67	350.45	1.97	12.78	13.90
Ropa del hogar	402.51	418.39	3.94	16.93	18.40	386.75	400.49	3.55	13.75	14.91	411.68	428.70	4.13	18.67	20.34
Artículos para limpieza	534.32	536.78	0.46	11.07	10.93	530.51	535.24	0.89	12.89	13.17	537.54	538.72	0.21	9.97	9.51
Vestuario															
Vestuario para hombre	406.40	410.49	1.00	5.10	7.06	381.33	384.55	0.84	3.14	3.40	416.09	420.57	1.07	5.92	8.02
Vestuario para mujer	244.11	244.30	0.07	4.52	4.66	257.96	258.01	0.02	4.02	4.04	238.91	239.28	0.15	4.80	4.98
Vestuario para niños	254.23	255.60	0.54	5.08	6.29	264.77	264.51	-0.09	4.37	5.37	251.13	253.20	0.82	5.29	6.65
Vestuario para bebé	302.82	304.72	0.62	6.79	7.21	351.85	353.14	0.36	10.62	11.02	284.40	286.59	0.76	5.52	5.91
Calzado	368.25	370.63	0.64	9.54	12.06	428.26	431.57	1.24	13.36	17.59	342.01	343.43	0.41	7.68	9.52
Servicio al vestuario	709.95	716.72	0.95	15.70	19.40	650.54	656.87	0.97	14.00	17.31	737.14	744.10	0.94	16.41	20.30

**4 1 6 Índice de precios al consumidor y variación mensual y acumulada,
por niveles de ingreso, según ciudades y subgrupos de bienes y servicios
1996 (septiembre-octubre)**

Diciembre 1988 = 100.00 (continuación)

Ciudades y subgrupos de bienes y servicios	Total		Ingresos bajos (obreros)					Ingresos medios (empleados)							
	Índice		Variación			Índice		Variación %			Índice		Variación %		
	Septiem- bre	Octubre	Men- sual	Año trans- currido	Doce meses	Septiem- bre	Octubre	Men- sual	Año trans- currido	Doce meses	Septiem- bre	Octubre	Men- sual	Año trans- currido	Doce meses
Salud															
Drogas	696.78	707.37	1.52	15.43	17.71	730.09	737.74	1.04	15.95	17.56	671.21	683.57	1.84	15.12	17.79
Servicios profesionales	767.72	774.15	0.83	18.15	21.91	760.90	775.71	1.84	18.69	24.19	765.70	769.47	0.49	17.89	21.20
Educación y esparcimiento															
Instrucción y enseñanza	1 193.98	1 193.98	0.00	35.37	35.88	1 071.46	1 071.46	0.00	35.06	35.64	1 233.99	1 233.99	0.00	35.46	35.94
Artículos escolares	776.33	773.46	0.37	26.60	27.86	835.67	832.91	0.33	28.60	29.78	749.93	747.02	0.39	25.66	26.94
Artículos para aficiones	408.98	406.37	-0.64	1.51	5.03	326.65	326.65	0.00	0.00	2.99	422.62	419.62	0.71	1.70	5.29
Distracciones y															
esparcimiento															
Gastos en hoteles	1 019.53	1 019.63	0.00	11.11	13.91	—	—	—	—	—	1 010.41	1 010.41	0.00	11.00	13.91
Transporte															
Equipo de transporte															
personal	478.93	481.15	0.46	17.16	20.05	—	—	—	—	—	479.00	481.22	0.46	17.17	20.05
Transporte y															
comunicaciones															
	762.79	768.75	0.78	22.66	22.66	802.35	802.35	0.00	23.38	23.38	734.64	744.83	1.38	22.12	22.12
Otros gastos															
Bebidas y tabaco	642.08	672.70	4.76	12.48	14.34	674.38	701.77	4.06	10.20	13.10	624.79	656.75	5.11	13.58	14.96
Artículos para															
aseo personal															
	507.44	505.77	0.33	17.08	17.95	540.54	539.29	0.23	17.77	19.07	490.47	488.42	0.41	16.67	17.30
Artículos de joyería	409.33	409.61	0.11	6.46	10.89	358.96	361.36	0.66	5.56	9.93	420.17	420.17	0.00	6.60	10.99

**4 1 6 Índice de precios al consumidor y variación mensual y acumulada,
por niveles de ingreso, según ciudades y subgrupos de bienes y servicios
1996 (septiembre-octubre)**

Diciembre 1988 = 100 00 (continuación)

Ciudades y subgrupos de bienes y servicios	Total		Ingresos bajos (obreros)					Ingresos medios (empleados)							
	Índice		Variación %			Índice		Variación %			Índice		Variación %		
	Septiembre	Octubre	Mensual	Año transcurrido	Doce meses	Septiembre	Octubre	Mensual	Año transcurrido	Doce meses	Septiembre	Octubre	Mensual	Año transcurrido	Doce meses
BARRANQUILLA															
Alimentos															
Cereales	413 38	414 38	0 24	28 70	30 68	413 69	414 54	0 15	28.22	30 43	412 82	414 16	0 32	29 18	31 32
Plátano papa y otros tubérculos	529 21	572 87	8 24	14 31	11 65	534 35	577 31	8 03	16 81	12 87	521 56	566 20	8.55	10 71	9 84
Hortalizas y legumbres	352 77	363 71	3 10	16.27	8 23	338.73	347 11	2 47	17 47	6 78	366 21	379 60	3 65	15.25	9 53
Frutas frescas	496 21	494 97	-0 24	11 68	22 88	477 37	474 44	-0 61	11 04	25 18	505 99	505 69	0 06	11 95	21 82
Carnes	508 11	509 60	0 29	8.32	8 49	488 35	491 61	0 66	8 66	9 11	523 07	523 21	0 02	8 08	8 06
Productos lácteos															
grasas y huevos	467 57	467 91	0 07	12 35	16 82	444 65	445 42	0 17	10 76	16 25	466 21	466 20	0 00	13 55	17 25
Alimentos varios	581 35	589 99	1 48	17.23	20 53	561 41	573 31	2 11	13 88	17 91	593 69	600 31	1 11	19 31	22 14
Comidas por fuera del hogar	663 89	674 74	1 63	18.91	22 52	757 67	771 86	1 87	19 04	22 97	596.46	604 91	1 41	18 80	22 12
Vivienda															
Arrendamientos	664 01	679 55	2 33	25 24	28 89	753 97	771 99	2 39	32 60	36 23	622.13	636 57	2 31	21 68	25 34
Servicio doméstico	639 33	678 77	6 17	26 61	32 41	—	—	—	—	—	639 33	678.77	6 17	26 61	32 41
Combustibles y servicios	717 26	723.23	0 83	13 60	16 38	602 80	609 62	1 13	10 22	13 12	779 83	785 19	0 68	15 44	18 17
Muebles del hogar	415 55	417 22	0 40	13 03	14.24	404 73	405 92	0 29	9 62	11 16	418 68	420 54	0 44	14 34	15 41
Aparatos domésticos	325 65	324 46	-0 36	10 78	12 13	340 11	338 86	0 36	11 75	13 19	317 78	316.63	0 36	10 26	11 58
Utensilios domésticos	409 74	419 44	2 36	11 77	14 66	415 82	425 88	2.42	11 93	14 59	403 36	412 73	2 32	11 61	14 66
Ropa del hogar	498 87	493 60	1 05	18 86	22 63	453 43	449 33	0 90	16 73	20 83	519 69	513 92	1 11	19 75	23 33
Artículos para limpieza	593 63	596 38	0 46	15 29	17 59	563 83	566 61	0 49	14.21	16 54	614 99	617 52	0 41	16 03	18 31
Vestuario															
Vestuario para hombre	386 72	387 95	0 31	8 97	11 81	415 87	418 30	0 58	9 49	11 89	374 35	375 10	0 20	8 73	11 77
Vestuario para mujer	271 05	267 68	1.24	1 41	4 02	271.21	267 58	1 33	2 06	3 59	270 73	267 46	1 21	1 13	4 19
Vestuario para niños	381 53	387 49	1 56	10 57	13 30	403 85	411 79	1 96	12.21	15 44	372 84	378 10	1 40	9 92	12 47
Vestuario para bebé	313 18	315 92	0 87	4 01	4 80	329 10	332 91	1 15	5 79	6 94	308 13	310 55	0 78	3 48	4 17
Calzado	351 35	353 35	0 56	14 02	18 08	349 81	352 54	0 77	15 12	18.11	351 73	353 29	0 44	13 38	18 05
Servicio al vestuario	499 04	501 78	0 54	19 40	21 00	460 76	461 73	0 20	13 24	14.26	516 13	519 74	0 69	22.29	24 20

**4 1 6 Índice de precios al consumidor y variación mensual y acumulada,
por niveles de ingreso, según ciudades y subgrupos de bienes y servicios
1996 (septiembre-octubre)**

Diciembre 1988 = 100.00 (continuación)

Ciudades y subgrupos de bienes y servicios	Total					Ingresos bajos (obreros)					Ingresos medios (empleados)				
	Índice		Variación %			Índice		Variación %			Índice		Variación %		
	Septiem- bre	Octubre	Men sual	Año trans- currido	Doce meses	Septiem- bre	Octubre	Men sual	Año trans- currido	Doce meses	Septiem- bre	Octubre	Men sual	Año trans- currido	Doce meses
Salud															
Drogas	749.34	756.01	0.89	19.03	19.77	758.18	765.76	1.00	18.23	18.98	738.53	744.60	0.82	19.51	20.25
Servicios profesionales	661.36	662.02	0.09	18.48	25.15	619.06	619.57	0.07	16.39	34.43	684.63	665.34	0.10	19.00	20.24
Educación y esparcimiento															
Instrucción y enseñanza	755.53	755.53	0.00	40.62	40.82	807.51	807.51	0.00	47.21	47.21	730.63	730.63	0.00	37.44	37.44
Artículos escolares	695.44	697.27	0.26	20.53	21.88	737.67	739.94	0.30	21.30	22.49	689.57	671.17	0.23	20.07	21.54
Artículos para aficiones	359.41	359.41	0.00	8.26	9.28	341.83	341.83	0.00	6.56	6.73	363.16	363.16	0.00	8.60	9.82
Distracciones y esparcimiento															
Gastos en hoteles	850.16	850.16	0.00	26.25	28.25	—	—	—	—	—	849.78	849.78	0.00	28.25	26.25
Transporte															
Equipo de transporte															
personal	551.26	553.71	0.44	24.91	27.78	—	—	—	—	—	551.45	553.91	0.44	24.82	27.78
Transporte y comunicaciones															
	614.23	617.27	0.49	15.45	15.45	628.09	628.09	0.00	18.07	16.07	605.06	610.09	0.83	15.04	15.04
Otros gastos															
Bebidas y tabaco	640.37	661.49	3.29	16.06	21.94	580.89	601.69	3.58	16.79	22.22	672.04	693.23	3.15	15.57	21.66
Artículos para aseo personal															
	606.96	600.99	0.98	16.05	18.00	606.48	601.00	0.90	15.87	18.23	603.76	597.52	1.03	16.06	17.74
Artículos de joyería	355.88	355.98	0.00	15.86	19.61	367.17	367.17	0.00	17.73	23.22	353.12	353.12	0.00	15.41	18.75

**4 1 6 Índice de precios al consumidor y variación mensual y acumulada,
por niveles de ingreso, según ciudades y subgrupos de bienes y servicios
1996 (septiembre-octubre)**

Diciembre 1988 = 100 00 (continuación)

Ciudades y subgrupos de bienes y servicios	Total					Ingresos bajos (obreros)					Ingresos medios (empleados)				
	Índice		Variación %			Índice		Variación %			Índice		Variación %		
	Septiem- bre	Octubre	Men- sual	Año trans- currido	Doce meses	Septiem- bre	Octubre	Men- sual	Año trans- currido	Doce meses	Septiem- bre	Octubre	Men- sual	Año trans- currido	Doce meses
BUCARAMANGA															
Alimentos															
Cereales	450 05	448 39	-0 36	25 80	31 31	448 08	447 60	-0 10	25 07	30 38	451 75	449 05	0 59	26 44	32 15
Platano papa y otros tuberculos	616 89	782 40	26 83	56 74	66 23	617 48	786 78	27 41	57 87	68 05	616 11	776 60	26 04	55 24	63 86
Hortalizas y legumbres	359 24	364 13	1 36	14 59	8 68	360 92	367 78	1 90	14 57	10 15	357 91	361 33	0 95	14 60	7 57
Frutas frescas	522 96	501 06	-4 18	15 20	11 58	517 80	491 51	5 07	11 65	9 84	525 59	506 07	3 71	17 12	12 49
Carnes	487 37	488 70	0 27	7 80	7 25	489 38	490 52	0 23	7 59	7 04	485 76	487 26	0 30	7 97	7 42
Productos lacteos															
grasas y huevos	449 01	448 58	0 09	10 59	13 20	444 23	444 17	0 01	10 07	13 05	452 46	451 76	0 15	10 86	13 32
Alimentos varios	588 51	595 89	1 25	15 88	20 85	589 89	594 94	0 85	12 06	17 53	587 38	596 58	1 56	19 08	23 59
Vivienda															
Arrendamientos	698 77	711 77	1 85	20 73	23 21	726 42	737 10	1 47	21 08	24 54	685 33	699 38	2 05	20 55	22 58
Combustibles y servicios	876 57	699 49	3 38	41 35	43 65	523 62	537 15	2 58	15 20	17 07	787 23	814 38	3 44	59 70	62 28
Muebles del hogar	476 10	481 00	1 02	13 32	14 85	473 80	478 53	0 99	12 94	14 28	476 57	481 53	1 03	13 45	15 05
Aparatos domésticos	323 73	324 23	0 15	11 20	13 66	336 55	337 54	0 29	12 09	14 70	317 12	317 37	0 07	10 72	13 10
Utensilios domésticos	461 15	466 40	1 13	15 96	19 39	453 83	459 13	1 16	16 20	19 43	465 53	470 78	1 12	15 84	19 40
Ropa del hogar	435 43	455 17	4 53	19 88	23 33	440 85	455 35	3 28	17 21	21 29	433 56	456 07	5 19	21 30	24 42
Articulos para limpieza	556 28	558 45	0 39	14 48	15 76	530 00	532 16	0 40	14 05	15 74	574 24	576 39	0 37	14 74	15 75
Vestuario															
Vestuario para hombre	466 67	467 39	0 15	11 55	14 04	463 73	464 15	0 09	12 13	14 45	467 64	468 50	0 18	11 34	13 89
Vestuario para mujer	359 29	363 79	1 25	9 95	11 42	331 35	333 08	0 52	10 06	11 65	369 12	374 69	1 50	9 83	11 35
Vestuario para niños	470 57	476 83	1 33	17 06	19 86	437 52	443 04	1 26	15 66	18 69	482 59	489 11	1 35	17 58	20 31
Vestuario para bebé	476 03	481 90	1 23	17 72	22 03	473 27	479 99	1 42	19 41	23 14	477 20	482 76	1 16	17 14	21 66
Calzado	503 55	510 30	1 34	12 50	16 83	506 41	513 48	1 39	13 22	17 43	502 11	508 75	1 32	12 21	16 59
Servicio al vestuario	649 65	660 46	1 66	22 05	25 98	617 10	627 40	1 66	21 47	25 19	684 28	675 34	1 66	22 32	26 31

**4 1 6 Índice de precios al consumidor y variación mensual y acumulada,
por niveles de ingreso, según ciudades y subgrupos de bienes y servicios
1996 (septiembre-octubre)**

Diciembre 1988 = 100 00 (continuación)

Ciudades y subgrupos de bienes y servicios	Total					Ingresos bajos (obreros)					Ingresos medios (empleados)				
	Índice		Variación %			Índice		Variación %			Índice		Variación %		
	Septiem- bre	Octubre	Men- sual	Año trans- currido	Doce meses	Septiem- bre	Octubre	Men- sual	Año trans- currido	Doce meses	Septiem- bre	Octubre	Men- sual	Año trans- currido	Doce meses
Salud															
Drogas	723 64	727 73	0 56	19 63	20 48	726 27	729 93	0 50	19 53	20 50	721 74	726 14	0 60	19 74	20 52
Servicios profesionales	785 19	785 19	0 00	24 14	23 20	835 85	835 85	0 00	21 83	21 93	837 20	837 20	0 00	25 62	24 27
Educación y esparcimiento															
Instrucción y enseñanza	1 121 75	1 121 75	0 00	57 91	57 91	1 053 07	1 053 07	0 00	62 02	62 02	1 142 58	1 142 58	0 00	56 46	56 46
Artículos escolares	732 08	732 35	0 03	21 21	22 80	734 02	734 41	0 05	21 99	23 47	730 50	730 70	0 02	20 79	22 45
Artículos para aficiones	381 38	384 39	0 78	7 48	7 78	304 44	309 18	1 55	7 83	8 19	390 89	393 69	0 71	7 44	7 74
Distraziones y esparcimiento															
	601 88	601 88	0 00	43 82	43 82	606 21	608 21	0 00	43 25	43 25	599 42	599 42	0 00	44 14	44 14
Transporte															
Equipo de transporte															
personal	402 48	405 29	0 70	14 56	17 57	—	—	—	—	—	402 54	405 37	0 70	14 56	17 57
Transporte y comunicaciones															
	681 51	695 49	2 05	19 97	19 97	702 18	716 71	2 06	19 89	19 89	663 13	676 61	2 03	20 03	20 03
Otros gastos															
Bebidas y tabaco	726 82	763 30	5 01	21 98	26 25	736 79	776 39	5 37	22 03	27 27	722 70	757 84	4 88	21 94	25 82
Artículos para aseo personal															
	578 51	585 07	1 13	17 45	20 23	600 82	607 86	1 13	20 03	22 21	567 12	573 60	1 14	16 16	19 22
Artículos de joyería	455 12	468 68	2 97	13 70	17 66	417 21	426 50	2 22	12 00	16 31	484 33	478 97	3 15	14 12	18 00

**4 1 6 Índice de precios al consumidor y variación mensual y acumulada,
por niveles de ingreso, según ciudades y subgrupos de bienes y servicios
1996 (septiembre-octubre)**

Diciembre 1988 = 100 00 (continuación)

Ciudades y subgrupos de bienes y servicios	Total		Ingresos bajos (obreros)					Ingresos medios (empleados)							
	Índice		Variación %			Índice		Variación %			Índice		Variación %		
	Septem- bre	Octubre	Men- sual	Año trans- currido	Doce meses	Septem- bre	Octubre	Men- sual	Año trans- currido	Doce meses	Septem- bre	Octubre	Men- sual	Año trans- currido	Doce meses
MANIZALES															
Alimentos															
Cereales	427 75	427 56	0 04	29 06	32 13	425 13	424 96	0 04	29 45	33 16	430 18	429 98	0 04	28 71	31 19
Plátano papa y otros tuberculos	622 82	700 39	12 45	31 85	37 73	637 39	708 94	11 22	31 65	37 02	607 43	691 32	13 81	32 05	38 48
Hortalizas y legumbres	364 13	357 04	1 94	14 77	16 19	367 89	361 65	1 69	14 31	17 50	360 99	353 19	2 16	15 15	15 08
Frutas frescas	566 30	570 11	0 67	14 41	24 81	573 80	578 46	0 81	17 89	29 83	563 78	567 25	0 61	13 28	23 21
Carnes	481 92	477 89	0 83	5 80	6 29	491 59	488 28	0 67	6 16	6 46	475 29	470 77	0 95	5 54	6 18
Productos lácteos															
grasas y huevos	448 89	445 53	0 74	12 56	15 81	434 37	430 27	0 94	11 17	15 23	458 16	455 27	0 63	13 42	16 16
Alimentos varios	515 24	518 28	0 59	11 04	17 86	505 76	507 94	0 43	8 49	15 88	522 97	526 71	0 71	13 14	19 48
Vivienda															
Arrendamientos	852 84	860 69	0 92	16 58	19 44	911 68	926 24	1 60	18 39	21 39	816 24	820 32	0 49	15 45	18 23
Combustibles y servicios	768 22	780 51	1 60	30 31	33 17	659 37	673 19	2 09	20 85	23 26	855 72	866 71	1 28	38 12	41 27
Muebles del hogar	480 86	479 74	0 23	17 32	19 19	483 39	481 61	0 36	17 89	19 47	480 22	479 24	-0 20	17 18	19 11
Aparatos domésticos	327 13	328 35	0 37	10 32	15 21	348 50	350 61	0 60	11 22	15 54	317 73	318 57	0 26	9 89	15 05
Utensilios domésticos	341 16	343 34	0 63	10 62	13 32	351 68	358 34	1 89	11 39	14 23	335 87	335 87	0 00	10 22	12 86
Ropa del hogar	319 52	320 27	0 23	9 47	10 32	319 07	319 75	0 21	9 22	10 40	319 51	320 29	0 24	9 54	10 29
Artículos para limpieza	573 99	574 86	0 15	18 17	19 72	565 99	566 99	0 17	18 19	20 18	579 03	579 88	0 14	18 12	19 34
Vestuario															
Vestuario para hombre	371 16	375 47	1 15	10 47	12 91	404 32	410 75	1 59	13 44	18 07	360 17	363 78	1 00	9 41	11 80
Vestuario para mujer	244 06	244 49	0 17	3 78	5 55	239 51	240 13	0 26	4 70	6 00	245 55	245 91	0 14	3 47	5 40
Vestuario para niños	272 52	271 86	0 24	4 42	7 13	263 32	262 76	-0 21	4 23	6 84	276 19	275 49	0 25	4 48	7 23
Vestuario para bebé	307 67	308 36	0 22	3 28	6 00	305 43	306 09	0 21	3 13	5 62	308 24	308 95	0 22	3 32	6 10
Calzado	399 27	401 95	0 67	12 35	14 21	410 25	413 17	0 71	12 47	14 04	394 22	396 80	0 65	12 30	14 30
Servicio al vestuario	548 78	549 28	0 09	11 08	17 23	480 75	482 50	0 36	10 44	14 57	576 24	576 24	0 00	11 31	18 17

**4 1 6 Índice de precios al consumidor y variación mensual y acumulada,
por niveles de ingreso, según ciudades y subgrupos de bienes y servicios
1996 (septiembre-octubre)**

Diciembre 1988 = 100 00 (continuación)

Ciudades y subgrupos de bienes y servicios	Total		Ingresos bajos (obreros)			Ingresos medios (empleados)									
	Índice		Variación %			Índice		Variación %							
	Septiem- bre	Octubre	Men sual	Año trans- currido	Doce meses	Septiem- bre	Octubre	Men sual	Año trans currido	Doce meses					
Salud															
Drogas	852 40	654 26	0 28	18 00	19 44	656 82	659 13	0 35	18 20	19 65	649 70	651 33	0 25	17 89	19 32
Servicios profesionales	647 40	651 12	0 57	22 16	22 59	626 41	631 22	0 78	22 54	22 86	653 75	657 14	0 51	22 05	22 52
Educación y esparcimiento															
Instrucción y enseñanza	767 33	767 33	0 00	29 37	29 37	652 00	652 00	0 00	34 40	34 40	790 22	790 22	0 00	26 90	26 90
Artículos escolares	743 58	744 07	0 06	18 79	19 80	831 31	832 16	0 10	22 43	23 98	711 50	711 87	0 05	17 30	18 10
Artículos para aficiones	325 90	328 11	0 67	3 28	5 91	279 92	282 78	1 01	2 56	4 19	335 24	337 32	0 62	3 40	6 20
Distracciones y esparcimiento	765 89	765 89	0 00	18 50	28 69	768 99	768 99	0 00	17 21	26 15	764 67	764 67	0 00	19 02	29 72
Transporte															
Equipo de transporte															
personal	519 11	520 86	0 33	18 34	22 39	—	—	—	—	—	519 13	520 89	0 33	19 34	22 39
Transporte y comunicaciones															
	694 78	697 96	0 45	18 85	18 85	723 21	723 21	0 00	18 65	18 65	677 60	682 70	0 75	18 98	18 98
Otros gastos															
Bebidas y tabaco	662 32	665 40	0 46	9 55	10 42	611 32	615 15	0 62	6 56	7 69	686 26	688 87	0 37	11 04	11 78
Artículos para aseo personal															
	562 79	582 12	0 11	15 85	19 29	566 53	565 84	0 12	16 41	19 63	561 11	560 44	-0 11	15 57	19 11
Artículos de joyería	422 14	430 26	1 92	16 73	18 77	452 43	457 50	1 12	17 09	17 79	418 81	427 25	2 01	16 70	18 89

**4 1 6 Índice de precios al consumidor y variación mensual y acumulada,
por niveles de ingreso, según ciudades y subgrupos de bienes y servicios
1996 (septiembre octubre)**

Diciembre 1988 = 100 00 (continuación)

Ciudades y subgrupos de bienes y servicios	Total		Ingresos bajos (obreros)					Ingresos medios (empleados)							
	Índice		Variación %			Índice		Variación %			Índice		Variación %		
	Septiembre	Octubre	Mensual	Año trans- currido	Doce meses	Septiembre	Octubre	Mensual	Año trans- currido	Doce meses	Septiembre	Octubre	Mensual	Año trans- currido	Doce meses
PASTO															
Alimentos															
Cereales	424.26	435.29	2.60	28.52	31.68	422.80	433.71	2.58	28.48	31.60	425.58	436.73	2.61	28.55	31.75
Platano papa y															
otros tuberculos	868.80	1 088.29	25.26	127.77	115.21	877.54	1 101.18	25.48	28.47	117.07	860.20	1 075.57	25.03	26.04	113.35
Hortalizas y legumbres	684.88	637.96	6.88	15.48	15.44	713.56	661.07	7.35	13.70	16.22	664.05	621.02	6.48	16.89	14.85
Frutas frescas	542.36	565.77	4.31	23.38	23.90	548.47	572.95	4.46	23.06	24.35	539.47	562.41	4.25	23.52	23.68
Carnes	501.60	503.13	0.30	3.86	4.63	506.82	507.99	0.23	3.17	3.74	498.63	500.37	0.34	4.26	5.15
Productos lácteos															
grasas y huevos	457.58	458.30	0.15	10.78	12.76	450.14	449.89	0.05	10.34	12.43	462.06	463.38	0.28	11.04	12.96
Alimentos varios	542.04	549.15	1.31	13.39	20.45	546.81	554.01	1.31	12.61	19.80	538.70	545.74	1.30	13.95	20.91
Vivienda															
Arrendamientos	586.25	604.48	3.11	38.73	41.86	601.83	616.52	2.44	35.10	38.65	577.30	597.10	3.43	40.40	43.33
Combustibles y servicios	702.40	707.43	0.71	33.46	35.91	682.08	687.54	0.80	18.21	20.24	703.54	708.14	0.65	45.31	48.13
Muebles del hogar	428.40	438.61	2.38	13.92	15.47	425.13	434.43	2.18	13.64	15.15	429.43	439.93	2.44	14.01	15.57
Aparatos domésticos	313.27	317.04	1.20	17.47	20.14	301.52	305.58	1.34	17.04	19.63	320.17	323.77	1.12	17.71	20.42
Utensillos domésticos	370.17	376.38	1.67	12.32	14.74	369.84	375.74	1.59	12.40	14.81	370.26	376.60	1.71	12.28	14.69
Ropa del hogar	359.07	360.97	0.52	11.67	17.06	352.87	354.26	0.45	10.73	16.62	360.58	362.55	0.54	12.00	17.23
Artículos para limpieza	522.30	524.88	0.49	11.82	13.63	520.21	523.29	0.59	11.42	13.18	523.72	525.97	0.42	12.09	13.93
Vestuario															
Vestuario para hombre	468.52	473.53	1.06	6.58	6.17	451.08	456.19	1.13	6.64	8.12	474.86	479.84	1.04	6.56	6.19
Vestuario para mujer	266.41	268.44	0.76	5.15	6.63	268.38	268.44	0.77	5.19	6.63	266.42	268.44	0.75	5.13	6.63
Vestuario para niños	337.34	337.64	0.08	5.61	12.68	335.18	335.52	0.09	5.04	12.13	338.41	338.70	0.08	5.89	12.94
Vestuario para bebé	268.49	267.85	0.51	4.40	5.29	260.79	261.84	0.40	4.28	5.24	266.41	269.87	0.54	4.44	5.30
Calzado	469.66	473.46	0.80	14.09	17.54	468.33	472.33	0.85	14.15	17.67	470.43	474.10	0.78	14.06	17.47
Servicio al vestuario	636.65	636.65	0.00	21.48	24.87	583.80	583.80	0.00	23.38	26.59	657.56	657.56	0.00	20.83	24.28

**4 1 6 Índice de precios al consumidor y variación mensual y acumulada,
por niveles de ingreso, según ciudades y subgrupos de bienes y servicios
1996 (septiembre-octubre)**

Diciembre 1988 = 100 00 (continuación)

Ciudades y subgrupos de bienes y servicios	Total					Ingresos bajos (obreros)					Ingresos medios (empleados)				
	Índice		Variación %			Índice		Variación %			Índice		Variación %		
	Septiem- bre	Octubre	Men- sual	Año trans- currido	Doce meses	Septem- bre	Octubre	Men- sual	Año trans- currido	Doce meses	Septiem- bre	Octubre	Men- sual	Año trans- currido	Doce meses
Salud															
Drogas	696 91	703 92	1 00	16 92	19 07	699 39	706 42	1 00	16 88	19 00	695 47	702 47	1 00	16 93	19 11
Servicios profesionales	683 34	696 21	1 88	26 39	31 18	704 26	718 08	1 96	27 86	32 92	677 65	690 25	1 85	25 97	30 68
Educación y esparcimiento															
Instrucción y enseñanza	1 692 09	1 710 46	1 08	67 67	67 67	1 580 88	1 597 85	1 07	65 96	65 96	1 735 06	1 753 98	1 08	66 28	68 28
Artículos escolares	789 24	790 06	0 10	21 82	21 82	874 67	875 50	0 09	25 45	25 45	746 92	747 73	0 10	19 79	19 79
Artículos para aficiones	359 29	359 29	0 00	1 01	1 24	310 89	310 89	0 00	0 00	0 00	366 51	366 51	0 00	1 14	1 41
Distracciones y esparcimiento															
	523 47	523 47	0 00	13 13	13 13	581 95	581 95	0 00	14 51	14 51	499 61	499 61	0 00	12 49	12 49
Transporte															
Equipo de transporte															
personal	388 10	391 30	0 82	10 96	13 81	—	—	—	—	—	388 12	391 31	0 82	10 96	13 81
Transporte y comunicaciones															
	679 79	685 91	0 89	18 04	18 04	687 06	687 06	0 00	17 35	17 35	675 14	685 23	1 49	18 50	18 50
Otros gastos															
Bebidas y tabaco	724 32	744 46	2 78	26 41	28 85	731 91	750 02	2 47	25 06	27 08	720 94	741 99	2 91	27 04	29 67
Artículos para aseo personal															
	570 76	587 93	0 49	17 90	21 72	583 29	580 08	0 55	18 60	22 34	563 82	561 19	0 46	17 51	21 38
Artículos de joyería	411 68	427 00	3 72	17 85	25 03	433 60	450 68	3 93	18 71	26 15	408 56	423 62	3 68	17 72	24 86

**4 1 6 Índice de precios al consumidor y variación mensual y acumulada,
por niveles de ingreso, según ciudades y subgrupos de bienes y servicios
1996 (septiembre-octubre)**

Diciembre 1988 = 100 00 (continuación)

Ciudades y subgrupos de bienes y servicios	Total		Ingresos bajos (obreros)			Ingresos medios (empleados)									
	Índice		Variación %			Índice		Variación %							
	Septiembre	Octubre	Mensual	Año transcurrido	Doce meses	Septiembre	Octubre	Mensual	Año transcurrido	Doce meses					
PEREIRA															
Alimentos															
Cereales	444 21	441 98	0 50	31 28	33 85	434 62	436 18	0 35	32 94	34 47	452 43	446 95	1 21	29 93	33 34
Plátano papa y otros tuberculos	501 58	547 94	9 24	24 36	37 11	511 69	562 64	9 95	25 60	39 54	492 34	534 52	8 56	23 18	34 85
Hortalizas y legumbres	363 42	344 99	5 07	11 73	14 05	356 48	340 20	-4 56	13 46	17 62	368 44	348 46	5 42	10 52	11 63
Frutas frescas	446 76	449 36	0 58	9 65	20 16	456 42	454 91	-0 33	8 94	21 38	443 29	447 34	0 91	9 91	19 71
Carnes	466 37	466 28	0 02	3 24	4 43	468 05	467 18	0 18	3 11	4 09	465 27	465 70	0 09	3 33	4 66
Productos lacteos															
grasas y huevos	427 00	429 37	0 55	12 69	16 00	413 65	415 00	0 32	11 47	14 83	434 93	437 92	0 68	13 70	16 67
Alimentos varios	520 85	525 90	0 96	12 52	20 48	509 64	515 30	1 10	10 22	19 19	529 14	533 74	0 86	14 23	21 43
Vivienda															
Arrendamientos	706 95	709 00	0 29	17 28	21 67	833 91	839 91	0 72	18 48	24 38	629 00	629 00	0 00	15 77	19 81
Combustibles y servicios	722 23	736 88	2 02	21 91	24 95	612 55	624 15	1 89	18 06	21 05	798 57	814 94	2 05	24 57	27 65
Muebles del hogar	507 91	514 11	1 22	15 53	17 77	491 50	492 00	0 10	14 84	16 62	512 50	520 51	1 56	15 72	18 10
Aparatos domesticos	328 31	327 79	0 15	10 09	11 28	344 80	344 30	0 14	11 02	12 08	322 49	321 94	0 16	9 75	10 99
Utensilios domésticos	451 84	460 03	1 81	12 76	14 53	448 40	457 74	2 08	12 88	14 70	451 53	459 04	1 66	12 61	14 34
Fopa del hogar	390 59	391 11	0 13	19 99	22 66	398 01	398 40	0 09	22 51	24 89	388 15	388 73	0 14	18 91	21 70
Articulos para limpieza	611 25	611 81	0 09	17 49	19 20	594 17	595 18	0 16	17 26	18 39	624 62	624 73	0 01	17 63	19 84
Vestuario															
Vestuario para hombre	430 80	433 19	0 55	10 11	12 10	375 21	375 21	0 00	10 43	10 49	452 52	455 94	0 75	9 96	12 68
Vestuario para mujer	357 54	359 08	0 42	10 00	10 75	369 69	371 66	0 53	10 30	11 26	352 62	353 99	0 38	9 89	10 56
Vestuario para niños	385 67	397 37	0 43	4 40	7 98	440 08	441 55	0 33	4 36	8 72	363 62	365 38	0 48	4 48	7 70
Vestuario para bebe	403 28	405 73	0 61	7 29	9 90	381 14	384 78	0 95	6 33	9 60	410 85	412 88	0 49	7 60	9 97
Calzado	432 24	433 93	0 39	11 73	13 79	422 02	424 27	0 53	12 48	13 54	436 39	437 82	0 32	11 35	13 83
Servicio al vestuario	560 24	560 24	0 00	13 01	19 14	502 97	502 97	0 00	14 03	19 31	598 97	598 97	0 00	12 27	18 96

**4 1 6 Índice de precios al consumidor y variación mensual y acumulada,
por niveles de ingreso, según ciudades y subgrupos de bienes y servicios
1996 (septiembre-octubre)**

Diciembre 1988 = 100.00 (continuación)

Ciudades y subgrupos de bienes y servicios	Total		Ingresos bajos (obreros)					Ingresos medios (empleados)							
	Índice		Variación %			Índice		Variación %			Índice		Variación %		
	Septiem- bre	Octubre	Men- sual	Año trans- currido	Doce meses	Septiem- bre	Octubre	Men- sual	Año trans- currido	Doce meses	Septiem- bre	Octubre	Men- sual	Año trans- currido	Doce meses
Salud															
Drogas	803.44	806.88	0.42	19.80	21.62	799.69	803.38	0.46	18.60	20.19	803.51	806.94	0.42	20.46	22.42
Servicios profesionales	761.65	761.33	0.04	27.30	26.75	691.74	691.43	0.04	28.15	27.04	789.63	789.32	0.04	27.20	27.09
Educación y esparcimiento															
Instrucción y enseñanza	1 284.71	1 284.71	0.00	53.00	53.00	1 813.00	1 813.00	0.00	74.88	74.68	1 097.24	1 097.24	0.00	43.61	43.61
Artículos escolares	907.54	909.08	0.16	20.38	20.63	990.30	992.98	0.27	23.70	24.09	869.03	870.05	0.11	18.67	18.85
Artículos para adictivos	372.93	374.00	0.28	5.88	7.08	368.47	369.60	0.30	8.03	5.90	373.83	374.89	0.28	5.86	7.33
Distracciones y esparcimiento	689.43	715.46	3.77	20.75	20.75	702.08	729.88	3.95	18.60	18.60	683.81	709.07	3.69	21.76	21.76
Transporte															
Equipo de transporte															
personal	413.79	416.35	0.61	15.68	19.01	—	—	—	—	—	413.75	416.31	0.61	15.68	19.01
Transporte y comunicaciones	765.53	772.18	0.86	22.09	22.09	812.24	815.84	0.44	22.61	22.61	739.09	747.46	1.13	21.77	21.77
Otros gastos															
Bebidas y tabaco	667.74	671.60	0.57	11.87	16.60	609.21	613.03	0.62	8.24	13.47	693.43	697.30	0.55	13.39	17.91
Artículos para aseo personal	648.39	636.79	1.78	19.19	23.83	639.78	634.12	0.88	19.89	23.97	651.92	636.92	2.30	18.78	23.71
Artículos de joyería	346.43	349.94	1.01	4.83	4.93	342.19	335.12	2.06	2.19	2.19	347.67	354.20	1.87	6.76	6.89

**4 1 6 Índice de precios al consumidor y variación mensual y acumulada,
por niveles de ingreso, según ciudades y subgrupos de bienes y servicios
1996 (septiembre-octubre)**

Diciembre 1988 = 100 00 (continuación)

Ciudades y subgrupos de bienes y servicios	Total		Ingresos bajos (obreros)					Ingresos medios (empleados)							
	Índice		Variación %			Índice		Variación %			Índice		Variación %		
	Septiembre	Octubre	Men sual	Año trans- currido	Doce meses	Septem- bre	Octubre	Men sual	Año trans- currido	Doce meses	Septem- bre	Octubre	Men sual	Año trans- currido	Doce meses
CUCUTA															
Alimentos															
Cereales	540 30	542 11	0 33	28.27	33 87	530 77	533 28	0 47	30 41	33 52	549 39	550 53	0 20	26 37	34 20
Papa y otros tubérculos	651 15	718 24	10 30	42 30	47 24	648 81	718 62	10 76	43 76	49 17	653 91	717 87	9 78	40 63	45 05
Hortalizas y legumbres	397 10	391 24	1 47	6 02	0 53	395 04	388 76	1 59	6 40	0 89	398 76	393 19	1 39	5 75	1 53
Frutas frescas	516 30	494 84	4 15	20 35	16 24	510 45	494 05	3 21	20 70	18 53	518 51	495 04	4 52	20 18	15 34
Carnes	498 14	496 95	0 23	5 71	6 12	501 95	500 76	0 23	5 58	6 12	495 43	494 25	0 24	5 80	6 11
Productos lácteos															
grasas y huevos	542 89	539 86	-0 55	12 35	14 46	556 29	554 46	-0 32	12 04	14 31	534 18	530 38	-0 71	12 57	14 57
Alimentos varios	577 56	581 05	0 60	20 37	24 19	576 88	579 88	0 52	18 76	23 57	578 13	582 03	0 67	21 74	24 72
Vivienda															
Arrendamientos	497 65	502 18	0 91	11 60	13 42	537 10	538 88	0 28	12 15	14 73	477 90	483 78	1 22	11 30	12 75
Combustibles y servicios	774 99	790 82	2 04	21 81	23 63	689 84	708 99	2 77	14 28	15 74	851 97	865 11	1 54	28 68	30 79
Muebles del hogar	331 71	334 13	0 72	12 27	14 06	327 48	330 30	0 66	11 73	13 14	333 24	335 52	0 68	12 46	14 37
Aparatos domésticos	306 31	307 28	0 31	13 58	15 31	317 44	318 50	0 33	14 43	15 91	301 60	302 55	0 31	13 18	15 05
Utensilios domésticos	429 72	434 50	1 11	16 15	18 58	426 49	431 26	1 11	15 86	18 26	432 06	436 88	1 11	16 35	18 78
Ropa del hogar	445 82	450 78	1 11	18 81	20 14	452 09	456 52	0 97	18 92	20 30	443 22	448 39	1 16	18 76	20 07
Artículos para limpieza	537 64	540 34	0 50	17 08	17 79	533 36	536 56	0 59	17 00	17 76	540 02	542 30	0 42	17 16	17 83
Vestuario															
Vestuario para hombre	266 35	266 97	0 23	6 95	8 28	275 26	275 81	0 20	7 62	8 87	262 07	262 72	0 25	6 58	7 94
Vestuario para mujer	208 10	208 86	0 36	3 84	4 88	219 38	220 41	0 46	4 28	5 34	204 43	205 11	0 33	3 68	4 72
Vestuario para niños	277 02	277 34	0 11	9 11	11 41	288 48	288 89	0 14	8 17	10 19	272 58	272 84	0 10	9 51	11 92
Vestuario para bebé	296 53	297 13	0 20	10 49	10 51	314 14	314 56	0 13	11 92	11 95	291 72	292 38	0 22	10 07	10 08
Calzado	323 30	322 82	0 15	5 87	8 62	323 63	324 44	0 25	6 19	9 18	323 20	322 00	0 37	5 70	8 33
Servicio al vestuario	539 62	539 62	0 00	14 43	15 32	539 62	539 62	0 00	14 43	15 32	539 62	539 62	0 00	14 43	15 32

**4 1 6 Índice de precios al consumidor y variación mensual y acumulada,
por niveles de ingreso, según ciudades y subgrupos de bienes y servicios
1996 (septiembre-octubre)**

Diciembre 1988 = 100 00 (continuación)

Ciudades y subgrupos de bienes y servicios	Total		Variación %			Ingresos bajos (obreros)					Ingresos medios (empleados)				
	Índice		Variación %			Índice		Variación %			Índice		Variación %		
	Septiem- bre	Octubre	Men- sual	Año trans- currido	Doce meses	Septiem- bre	Octubre	Men- sual	Año trans- currido	Doce meses	Septiem- bre	Octubre	Men- sual	Año trans- currido	Doce meses
Salud															
Drogas	728 60	731 88	0 45	18 36	19 49	730 10	734 51	0 60	19 03	20 46	727 76	730 28	0 34	17 91	18 82
Servicios profesionales	758 54	758 83	0 31	27 60	28 68	742 98	744 00	0 14	29 94	30 83	761 04	763 87	0 37	26 87	28 07
Educación y esparcimiento															
Instrucción y enseñanza	832 94	832 94	0 00	27 07	27 07	856 00	856 00	0 00	26 67	26 67	822 61	822 61	0 00	27 25	27 25
Artículos escolares	820 03	821 39	0 16	18 19	27 18	822 97	824 92	0 23	21 00	27 43	818 24	819 22	0 12	16 46	27 02
Artículos para aficiones	365 13	365 76	0 17	6 20	6 29	250 42	250 42	0 00	4 18	4 40	378 54	379 24	0 18	6 36	6 43
Distracciones y esparcimiento															
esparcimiento	758 93	758 93	0 00	115 82	115 62	768 66	768 66	0 00	24 05	124 05	755 28	755 28	0 00	11 81	111 81
Transporte															
Equipo de transporte															
personal	382 03	384 08	0 53	14 22	17 26	—	—	—	—	—	382 09	384 14	0 53	14 23	17 26
Transporte y comunicaciones															
comunicaciones	584 28	588 78	0 76	15 29	15 29	566 70	566 70	0 00	13 10	13 10	598 72	606 88	1 36	17 02	17 02
Otros gastos															
Bebidas y tabaco	730 79	765 99	4 81	21 06	23 56	696 22	719 75	3 37	19 75	22 50	748 36	769 98	5 56	21 69	24 06
Artículos para uso personal															
uso personal	487 44	492 14	0 96	15 82	17 64	488 49	493 17	0 95	15 07	16 36	486 46	491 14	0 96	16 25	18 41
Artículos de joyería	340 03	340 03	0 00	19 75	23 26	351 66	351 86	0 00	18 64	21 85	337 59	337 59	0 00	19 99	23 57

**4 1 6 Índice de precios al consumidor y variación mensual y acumulada,
por niveles de ingreso, según ciudades y subgrupos de bienes y servicios
1996 (septiembre-octubre)**

Diciembre 1988 = 100 00 (continuación)

Ciudades y subgrupos de bienes y servicios	Total					Ingresos bajos (obreros)					Ingresos medios (empleados)				
	Índice		Variación %			Índice		Variación %			Índice		Variación %		
	Septem- bre	Octubre	Men- sual	Año trans- currido	Doce meses	Septem- bre	Octubre	Men- sual	Año trans- currido	Doce meses	Septem- bre	Octubre	Men- sual	Año trans- currido	Doce meses
MONTERIA															
Alimentos															
Cereales	387.14	388.26	0.28	37.54	37.47	382.85	383.74	0.23	37.72	37.70	391.65	393.01	0.34	37.34	37.23
Plátano papa y otros tubérculos	486.99	502.53	3.19	17.99	7.00	483.92	498.37	2.98	17.26	5.61	490.55	507.41	3.43	18.83	8.64
Hortalizas y legumbres	327.75	332.84	1.55	8.79	0.71	336.27	343.27	2.07	9.35	0.60	322.25	326.17	1.21	8.42	0.78
Frutas frescas	344.25	433.14	25.81	28.21	22.47	325.07	418.01	28.59	30.43	22.51	361.15	446.44	23.61	26.36	22.43
Carnes	502.41	501.40	-0.20	13.51	11.09	502.90	501.92	-0.19	13.68	11.16	502.03	500.99	-0.20	13.38	11.03
Productos lácteos															
grasas y huevos	387.11	388.12	0.26	8.00	14.22	387.64	388.80	0.30	7.93	14.48	388.70	387.59	0.23	8.06	14.03
Alimentos varios	563.04	569.90	1.21	15.77	23.41	566.33	573.63	1.28	15.06	22.73	560.63	567.15	1.16	16.30	23.92
Vivienda															
Arrendamientos	655.84	662.99	1.09	19.65	24.89	616.01	627.29	1.82	22.40	24.41	675.01	679.80	0.71	18.25	25.08
Combustibles y servicios	671.19	692.54	3.18	17.21	18.93	655.69	683.95	4.31	13.12	14.61	682.73	699.58	2.46	20.17	22.05
Muebles del hogar	445.89	448.02	0.47	14.18	15.44	453.23	455.31	0.45	14.04	15.25	442.91	445.05	0.48	14.24	15.52
Aparatos domésticos	352.12	354.72	0.73	12.25	13.21	354.94	358.50	1.00	12.79	13.71	351.05	353.31	0.64	12.05	13.03
Utensilios domésticos	324.57	326.20	0.50	9.23	9.58	329.58	330.93	0.41	8.32	8.86	321.63	323.43	0.55	9.65	10.07
Ropa del hogar	473.19	474.32	0.23	12.15	14.31	474.55	475.79	0.26	12.42	14.64	472.71	473.80	0.23	12.06	14.19
Artículos para limpieza	534.96	540.10	0.96	13.06	14.40	528.74	533.65	0.92	12.89	14.43	539.53	544.83	0.98	13.17	14.38
Vestuario															
Vestuario para hombre	313.33	313.94	0.19	8.00	10.86	312.74	313.31	0.18	8.08	10.83	313.51	314.13	0.19	7.98	10.86
Vestuario para mujer	205.03	205.08	0.02	5.36	6.01	206.57	206.62	0.02	5.64	6.29	204.58	204.64	0.03	5.28	5.93
Vestuario para niño	269.82	269.82	0.00	3.64	3.89	266.01	266.01	0.00	3.38	3.58	271.19	271.19	0.00	3.74	4.01
Vestuario para bebé	340.32	344.87	1.33	4.85	7.56	334.76	338.98	1.26	4.25	7.22	341.82	346.42	1.34	4.99	7.64
Calzado	300.68	301.67	0.33	8.55	11.59	302.63	303.59	0.31	8.69	11.71	299.86	300.87	0.33	8.49	11.53
Servicio al vestuario	501.88	501.88	0.00	19.25	27.78	499.20	499.20	0.00	19.25	27.78	501.88	501.88	0.00	19.25	27.78

**4 1 6 Índice de precios al consumidor y variación mensual y acumulada,
por niveles de ingreso, según ciudades y subgrupos de bienes y servicios
1996 (septiembre-octubre)**

Diciembre 1988 = 100.00 (continuación)

Ciudades y subgrupos de bienes y servicios	Total		Ingresos bajos (obreros)			Ingresos medios (empleados)									
	Índice		Variación %			Índice		Variación %							
	Septiembre	Octubre	Men sual	Año trans- currido	Doce meses	Septiem- bre	Octubre	Men sual	Año trans- currido	Doce meses					
Salud															
Drogas	730.38	732.93	0.34	17.34	18.89	754.53	756.81	0.30	17.41	18.93	714.13	716.88	0.38	17.30	18.85
Servicios profesionales	699.12	699.12	0.00	29.63	31.27	648.13	648.13	0.00	28.95	31.30	714.88	714.88	0.00	29.83	31.27
Educación y esparcimiento															
Instrucción y enseñanza	778.89	778.89	0.00	51.90	51.90	773.30	773.30	0.00	48.42	48.42	780.61	780.61	0.00	52.99	52.99
Artículos escolares	838.30	832.15	0.73	22.75	23.35	876.40	872.50	0.44	25.17	25.60	817.25	809.86	-0.90	21.36	22.05
Artículos para aficiones	378.97	379.25	0.07	7.14	8.19	309.24	309.24	0.00	6.26	7.95	384.96	385.26	0.07	7.20	8.20
Distraziones y esparcimiento															
esparcimiento	674.60	674.60	0.00	37.78	37.76	735.48	735.48	0.00	36.60	36.60	651.58	651.58	0.00	38.26	38.26
Transporte															
Equipo de transporte															
personal	426.26	428.78	0.59	15.40	18.10	—	—	—	—	—	426.27	428.79	0.59	15.40	18.10
Transporte y comunicaciones															
comunicaciones	691.05	697.31	0.90	20.40	20.40	700.79	700.79	0.00	19.62	19.62	685.32	685.25	1.44	20.87	20.87
Otros gastos															
Bebidas y tabaco	524.92	540.29	2.92	19.43	21.09	513.02	528.07	2.93	19.35	21.01	531.02	546.55	2.92	19.47	21.14
Artículos para aseo personal															
aseo personal	616.89	622.73	0.94	17.14	18.91	632.55	638.71	0.97	17.36	19.15	609.32	615.01	0.93	17.02	18.78
Artículos de joyería	342.93	350.48	2.20	20.89	20.89	341.51	349.22	2.25	21.33	21.33	343.18	350.69	2.19	20.82	20.82

**4 1 6 Índice de precios al consumidor y variación mensual y acumulada,
por niveles de ingreso, según ciudades y subgrupos de bienes y servicios
1996 (septiembre octubre)**

Diciembre 1988 = 100 00 (continuación)

Ciudades y subgrupos de bienes y servicios	Total		Ingresos bajos (obreros)					Ingresos medios (empleados)							
	Índice		Variación %			Índice		Variación %			Índice		Variación %		
	Septem- bre	Octubre	Men- sual	Año trans- currido	Doce meses	Septem- bre	Octubre	Men- sual	Año trans- currido	Doce meses	Septem- bre	Octubre	Men- sual	Año trans- currido	Doce meses
NEIVA															
Alimentos															
Cereales	429 29	430 44	0 26	24 88	25 49	426 78	427 96	0 27	25 08	25 54	431 63	432 75	0 25	24 69	25 44
Plátano papa y otros tubérculos	562 10	677 48	20 52	34 59	37 93	563 18	681 53	21 01	35 29	38 73	561 07	673 57	20 05	33 92	37 17
Hortalizas y legumbres	377 65	376 72	0 24	26 64	16 71	372 38	374 52	0 57	26 99	17 34	381 88	378 49	0 89	26 37	16 21
Frutas frescas	536 61	529 01	1 41	19 14	14 02	541 88	533 85	1 48	18 44	13 51	533 84	526 46	1 38	19 51	14 28
Carnes	492 39	491 98	0 08	14 15	16 33	493 99	493 16	0 17	14 00	16 19	491 18	491 09	0 01	14 27	16 45
Productos lácteos															
grasas y huevos	412 77	410 73	0 49	11 76	13 88	405 93	404 20	0 42	11 14	13 60	417 79	415 51	0 54	12 22	14 08
Alimentos varios	537 65	539 71	0 38	15 35	21 21	535 83	538 55	0 50	14 56	20 81	539 13	540 68	0 28	1 97	21 52
Vivienda															
Arrondamientos	409 13	416 57	1 81	14 26	16 40	468 35	471 68	0 70	14 68	16 68	375 47	384 94	2 52	14 00	16 22
Combustibles y servicios	857 39	859 04	0 19	39 29	41 03	687 08	690 59	0 51	15 86	17 13	1 067 73	1 064 71	0 28	67 87	70 16
Muebles del hogar	432 03	433 31	0 29	14 85	18 47	406 04	407 64	0 39	14 45	17 85	439 34	440 53	0 27	14 95	18 63
Aparatos domésticos	385 96	387 38	0 36	13 44	16 95	388 62	390 05	0 36	13 26	16 93	384 58	386 00	0 36	13 52	16 96
Utensilios domésticos	343 10	342 59	-0 14	10 18	10 33	344 22	343 53	0 20	11 42	11 80	342 43	342 04	-0 11	9 41	9 42
Ropa del hogar	409 11	415 74	1 62	13 45	14 34	410 66	416 48	1 36	12 64	13 92	408 24	415 34	1 73	13 62	14 53
Artículos para limpieza	564 15	560 69	0 61	12 36	13 64	566 23	562 57	-0 64	12 51	13 72	562 34	559 06	0 58	12 24	13 58
Vestuario															
Vestuario para hombre	407 01	412 63	1 38	8 76	11 37	408 12	413 51	1 32	8 78	11 42	406 50	412 22	1 40	8 75	11 34
Vestuario para mujer	274 09	274 49	0 14	6 82	8 40	268 03	268 36	0 12	6 43	7 97	277 03	277 46	0 15	7 00	8 60
Vestuario para niños	352 68	353 53	0 24	7 75	8 82	343 45	344 16	0 20	7 46	8 57	358 62	359 55	0 25	7 92	8 97
Vestuario para bebé	451 04	458 44	1 64	5 58	6 93	451 32	458 26	1 53	5 51	6 83	450 94	458 51	1 67	5 61	6 97
Calzado	350 75	352 43	0 47	6 91	8 81	355 80	357 77	0 55	7 12	9 26	347 92	349 44	0 43	6 80	8 56
Servicio al vestuario	650 93	650 93	0 00	28 15	42 39	650 93	650 93	0 00	28 15	42 39	650 93	650 93	0 00	28 15	42 39

**4 1 6 Índice de precios al consumidor y variación mensual y acumulada,
por niveles de ingreso, según ciudades y subgrupos de bienes y servicios
1996 (septiembre-octubre)**

Diciembre 1988 = 100 00 (continuación)

Ciudades y subgrupos de bienes y servicios	Índice		Total			Ingresos bajos (obreros)					Ingresos medios (empleados)				
	Índice		Variación %			Índice		Variación %			Índice		Variación %		
	Septiem- bra	Octubre	Men- sual	Año trans- currido	Doce meses	Septiem- bre	Octubre	Men- sual	Año trans- currido	Doce meses	Septiem- bre	Octubre	Men- sual	Año trans- currido	Doce meses
Salud															
Drogas	802 86	800 40	0 30	16 56	18 39	830 94	827 74	0 38	16 32	18 03	777 75	775 95	0 23	16 79	18 74
Servicios profesionales	796 55	796 55	0 00	29 30	30 77	788 16	798 16	0 00	29 21	30 39	795 76	795 76	0 00	29 33	30 94
Educación y esparcimiento															
Instrucción y enseñanza	1 089 35	1 089 35	0 00	68 89	68 89	995 71	995 71	0 00	65 11	65 11	1 135 33	1 135 33	0 00	67 81	67 81
Artículos escolares	710 83	716 81	0 84	23 82	25 59	700 62	710 40	1 39	23 51	24 69	717 95	721 35	0 47	24 02	26 17
Artículos para aficiones	381 65	381 65	0 00	5 85	6 69	309 95	309 95	0 00	5 99	5 99	393 12	393 12	0 00	5 84	6 77
Distracciones y esparcimiento	761 78	761 76	0 00	32 26	32 26	728 83	728 83	0 00	31 99	31 99	781 11	781 11	0 00	32 41	32 41
Transporte															
Equipo de transporte															
personal	438 42	440 78	0 53	16 22	24 10	—	—	—	—	—	438 38	440 73	0 53	16 21	24 10
Transporte y comunicaciones															
comunicaciones	660 00	660 81	0 12	23 60	23 60	704 70	704 70	0 00	24 15	24 15	618 01	619 59	0 25	23 02	23 02
Otros gastos															
Bebidas y tabaco	757 66	773 44	2 08	17 18	18 97	729 74	745 58	2 16	15 07	17 16	771 30	787 04	2 04	18 18	19 83
Artículos para aseo personal															
aseo personal	549 05	549 08	0 00	18 33	21 68	562 45	562 04	-0 07	18 73	22 22	540 72	541 03	0 05	18 07	21 33
Artículos de joyería	384 80	385 28	0 12	21 76	26 22	389 03	389 98	0 24	20 60	25 23	383 86	384 24	0 09	22 03	26 44

**4 1 6 Índice de precios al consumidor y variación mensual y acumulada,
por niveles de ingreso, según ciudades y subgrupos de bienes y servicios
1996 (septiembre octubre)**

Diciembre 1988 = 100 00 (continuación)

Ciudades y subgrupos de bienes y servicios	Total						Ingresos bajos (obreros)					Ingresos medios (empleados)				
	Índice		Variación %			Índice		Variación %			Índice		Variación %			
	Septiem- bre	Octubre	Men sual	Año trans- currido	Doce meses	Septiem- bre	Octubre	Men sual	Año trans- currido	Doce meses	Septiem- bre	Octubre	Men sual	Año trans- currido	Doce meses	
CARTAGENA																
Alimentos																
Cereales	379 05	378 81	0 06	23 70	25 09	377 48	377 43	-0 01	24 06	25 25	380 57	380 15	-0 11	23,36	24 95	
Platano papa y otros tubérculos	483 75	527 37	9 01	7 02	1 73	479 07	519 24	8 38	5 60	-0 03	488,78	536 11	9 68	8,54	3,64	
Hortalizas y legumbres	452 41	479 02	5 88	17 88	9 12	456 73	484 77	6 13	17 68	8 14	449 26	474 89	5 70	18 00	9 78	
Frutas frescas	456 19	456 19	0 00	12 47	20 02	495 91	494 01	-0 38	16 36	26 22	402 66	405 24	0 63	6 62	11 10	
Carnes	502 14	503 26	0 22	8 95	9 70	506 31	507 42	0 21	8 95	9 58	499 33	500 45	0 22	8 95	9 78	
Productos lácteos																
grasas y huevos	430 46	431 03	0 13	11 95	15 75	428 07	428 53	0 10	11 65	15 49	432 15	432 81	0 15	12 17	15 94	
Alimentos varios	540 06	550 18	1 87	20,21	23 37	546 23	556 40	1 86	19 69	23 04	535 88	545 97	1 88	20 55	23 60	
Vivienda																
Arrendamientos	604 20	609 03	0 79	24 49	32 92	617 15	622 52	0 87	32 00	44 83	596 00	600 59	0 77	20 95	27 41	
Combustibles y servicios	623 54	661 07	6 01	20,21	22 14	593 47	653 74	10 15	19 62	21 35	644 61	668 85	3 76	21 16	23 22	
Muebles del hogar	435 58	438 49	0 66	9 10	12 81	439 69	442 59	0 65	9 35	12 95	434 99	437 93	0 67	9 10	12 68	
Aparatos domésticos	328 02	329 89	0 56	8 79	10 53	346 33	348 01	0 48	9 74	11 66	321 49	323 42	0 60	8 43	10 10	
Utensilios domésticos	402 50	405 82	0 82	9 97	13 16	410 73	414 62	0 94	10 08	13 45	397 42	400 40	0 75	9 89	12 97	
Ropa del hogar	444 18	451 62	1 67	12 71	16 94	444 74	451 73	1 57	12,23	16 32	443 95	451 63	1 73	12 97	17 27	
Artículos para limpieza	547 85	548 38	0 09	12 77	13 75	535 94	536 49	0 10	12 88	14 16	556 08	556,60	0 09	12 70	13 48	
Vestuario																
Vestuario para hombre	348 74	350 39	0 47	3 18	3 70	347 32	348 64	0 38	3 14	3 62	349 26	351 03	0 50	3 20	3 74	
Vestuario para mujer	305 54	303 76	0 58	0 27	1 72	306 15	304 34	0 59	0 28	1 75	305 33	303 56	0 58	0 27	1 71	
Vestuario para niños	391 15	391 73	0 14	6,04	6 28	386,24	386,70	0 12	5,63	5 84	393 70	394 35	0 16	6,25	6 52	
Vestuario para bebé	403 30	403 63	0 08	4 99	5 09	395 86	396 15	0 07	4 72	4 82	406 58	406 93	0 08	5 12	5 21	
Calzado	328 41	328 41	0 00	0 51	5 00	336 27	336 27	0 00	1 17	5 21	324 73	324 73	0 00	0 19	4 90	
Servicio al vestuario	522 75	526 41	0 70	9 48	9 94	522 75	526 41	0 69	9 48	9 94	522 75	526 41	0 69	9 48	9 94	

**4 1 6 Índice de precios al consumidor y variación mensual y acumulada,
por niveles de ingreso, según ciudades y subgrupos de bienes y servicios
1996 (septiembre octubre)**

Ciudades y subgrupos de bienes y servicios	Diciembre 1988 = 100 00 (continuación)														
	Total					Ingresos bajos (obreros)					Ingresos medios (empleados)				
	Índice		Variación %			Índice		Variación %			Índice		Variación %		
	Septiem- bre	Octubre	Men- sual	Año trans- currido	Doce meses	Septiem- bre	Octubre	Men- sual	Año trans- currido	Doce meses	Septiem- bre	Octubre	Men- sual	Año trans- currido	Doce meses
Salud															
Drogas	742.82	748.85	0.81	15.53	17.70	755.54	761.92	0.84	15.43	17.47	734.69	740.48	0.78	15.59	17.85
Servicios profesionales	811.77	816.96	0.63	21.87	27.44	811.73	814.54	0.34	23.14	28.25	811.91	817.82	0.72	21.49	27.19
Educación y esparcimiento															
Instrucción y enseñanza	697.56	697.58	0.00	53.56	53.56	698.90	698.90	0.00	51.35	51.35	697.00	697.00	0.00	54.56	54.56
Artículos escolares	671.46	672.24	0.11	12.86	15.20	674.33	675.38	0.15	13.02	14.48	670.23	670.87	0.09	12.78	15.56
Artículos para aficiones	448.55	448.69	0.03	5.98	7.39	401.17	401.17	0.00	3.67	4.31	453.44	453.59	0.03	6.30	7.82
Distraziones y esparcimiento															
esparcimiento	426.14	426.14	0.00	21.21	21.21	411.71	411.71	0.00	21.32	21.32	433.30	433.30	0.00	21.15	21.15
Transporte															
Equipo de transporte															
personal	418.42	420.38	0.46	15.02	18.08	—	—	—	—	—	418.37	420.32	0.46	15.02	18.08
Transporte y comunicaciones															
comunicaciones	790.84	794.12	0.41	14.81	14.81	852.99	852.99	0.00	14.61	14.61	747.18	752.75	0.74	14.97	14.97
Otros gastos															
Bebidas y tabaco	689.93	725.01	5.08	27.05	30.08	678.89	712.46	4.94	26.08	28.92	695.62	731.49	5.15	27.55	30.64
Artículos para aseo personal															
aseo personal	563.28	558.61	0.82	13.81	15.06	572.68	568.33	-0.76	14.23	15.28	558.64	553.82	-0.86	13.60	14.95
Artículos de joyería	406.63	406.63	0.00	8.16	13.16	415.56	415.56	0.00	9.39	14.76	404.70	404.70	0.00	7.89	12.82

4 1 6 Índice de precios al consumidor y variación mensual y acumulada, por niveles de ingreso, según ciudades y subgrupos de bienes y servicios 1996 (septiembre-octubre)

Diciembre 1988 = 100.00 (continuación)

Ciudades y subgrupos de bienes y servicios	Total		Ingresos bajos (obreros)					Ingresos medios (empleados)							
	Índice		Variación %			Índice		Variación %			Índice		Variación %		
	Septiembre	Octubre	Mensual	Año transcurrido	Doce meses	Septiembre	Octubre	Mensual	Año transcurrido	Doce meses	Septiembre	Octubre	Mensual	Año transcurrido	Doce meses
VILLAVICENCIO															
Alimentos															
Cereales	430.97	429.88	0.30	25.85	29.41	429.12	428.15	0.22	28.10	29.67	432.70	431.11	-0.36	25.80	29.17
Plátano papa y otros tubérculos	615.45	747.80	21.50	45.76	54.76	621.80	758.73	22.06	46.67	56.26	608.51	735.45	20.86	44.71	53.09
Hortalizas y legumbres	443.42	415.91	6.20	11.33	10.19	443.39	417.20	5.90	10.97	10.11	443.45	414.90	6.44	11.62	10.24
Frutas frescas	551.51	548.84	-0.48	16.76	12.40	551.35	546.02	0.96	16.93	11.49	551.62	549.81	0.32	16.70	12.71
Carnes	583.89	582.85	0.14	7.89	8.94	565.39	584.58	0.14	7.96	8.99	582.25	561.40	-0.15	7.83	8.90
Productos lácteos															
grasas y huevos	469.31	454.51	3.15	7.45	11.10	463.25	448.29	3.10	7.05	11.04	473.93	458.79	-3.19	7.78	11.15
Alimentos varios	610.49	615.04	0.74	16.85	24.26	618.01	619.99	0.64	16.16	21.97	605.29	610.90	0.82	20.79	26.24
Vivienda															
Atendamientos	469.10	475.19	1.29	29.16	33.05	505.82	516.04	2.01	30.29	35.88	447.26	451.13	0.85	28.38	31.22
Combustibles y servicios	626.96	654.97	4.58	19.76	21.08	605.25	641.20	5.93	13.71	14.73	648.21	670.33	3.41	25.95	27.57
Muebles del hogar	458.32	457.73	0.13	12.35	15.60	460.50	460.08	0.09	12.28	15.38	457.42	456.75	0.14	12.39	15.71
Aparatos domésticos	316.25	316.16	0.65	10.72	12.69	324.97	323.42	0.47	11.35	13.15	314.60	312.21	-0.76	10.36	12.44
Utensilios domésticos	401.90	413.17	2.80	13.33	14.77	403.98	414.86	2.72	13.53	14.96	400.94	412.37	2.84	13.21	14.64
Ropa del hogar	420.13	422.95	0.67	13.82	14.43	408.97	411.44	0.60	13.03	13.94	427.54	430.59	0.71	14.33	14.75
Artículos para limpieza	531.83	528.43	-0.64	15.00	17.12	524.95	522.86	0.40	15.41	17.51	537.39	532.91	0.83	14.67	18.80
Vestuario															
Vestuario para hombre	397.49	398.16	0.16	7.85	11.62	397.57	398.24	0.16	7.82	11.77	397.46	398.13	0.16	7.86	11.84
Vestuario para mujer	257.90	259.87	0.76	9.21	10.85	259.31	261.26	0.75	8.29	10.78	257.24	259.22	0.76	8.16	10.60
Vestuario para niños	419.17	419.74	0.13	8.58	12.63	403.06	403.72	0.16	8.47	12.34	429.16	429.69	0.12	8.66	12.61
Vestuario para bebé	339.36	341.52	0.63	9.27	9.61	337.41	339.56	0.63	9.23	9.58	339.99	342.15	0.63	9.27	9.62
Calzado	370.57	372.16	0.42	12.24	13.96	372.28	374.04	0.47	12.23	13.93	368.65	371.14	0.40	12.25	14.01
Servicio al vestuario	550.69	590.17	7.13	29.07	29.96	550.89	590.17	7.13	29.07	29.96	550.89	590.17	7.13	29.07	29.96

4.1.6 Índice de precios al consumidor y variación mensual y acumulada, por niveles de ingreso, según ciudades y subgrupos de bienes y servicios 1996 (septiembre-octubre)

Diciembre 1998 = 100.00 (conclusión)

Ciudades y subgrupos de bienes y servicios	Total					Ingresos bajos (obreros)					Ingresos medios (empleados)				
	Índice		Variación %			Índice		Variación %			Índice		Variación %		
	Septiembre	Octubre	Mensual	Año transcurrido	Doce meses	Septiembre	Octubre	Mensual	Año transcurrido	Doce meses	Septiembre	Octubre	Mensual	Año transcurrido	Doce meses
Salud															
Drogas	780.81	786.84	0.77	18.58	20.35	780.37	786.63	0.80	18.82	20.62	779.73	785.59	0.75	18.42	20.17
Servicios profesionales	925.08	952.78	2.09	39.39	42.12	949.52	988.28	4.08	42.83	46.72	917.89	942.24	2.65	38.34	40.72
Educación y esparcimiento															
Instrucción y enseñanza	835.10	835.10	0.00	46.18	46.18	820.19	820.19	0.00	44.54	44.54	846.53	846.53	0.00	47.43	47.43
Artículos escolares	876.41	873.15	0.38	25.17	29.51	824.67	924.82	0.01	27.00	30.47	841.03	835.47	0.66	23.73	28.97
Artículos para aficiones	414.55	424.03	2.28	13.22	14.62	383.40	382.91	0.12	8.66	10.28	418.88	431.11	2.67	13.98	15.34
Distracciones y esparcimiento															
	839.56	839.56	0.00	30.81	30.81	910.09	910.09	0.00	29.39	29.39	813.19	813.19	0.00	31.41	31.41
Transporte															
Equipo de transporte															
personal	367.76	370.15	0.64	13.79	16.65	—	—	—	—	—	367.76	370.17	0.64	13.79	16.85
Transporte y comunicaciones															
	659.45	697.86	5.79	22.41	22.41	669.04	710.41	6.18	22.89	22.89	650.10	685.26	5.40	21.94	21.94
Otros gastos															
Bebidas y tabaco	803.13	838.80	4.19	23.45	26.55	779.24	810.48	4.00	19.72	22.54	815.01	849.89	4.27	25.31	28.54
Artículos para aseo personal															
	559.64	581.57	0.34	19.37	21.09	565.88	567.54	0.27	19.13	20.48	555.79	557.94	0.38	19.53	21.47
Artículos de joyería	421.04	418.12	1.16	11.58	15.23	411.63	408.64	0.72	12.43	15.87	423.72	418.25	1.29	11.34	15.05

FUENTE: DANE

4.2 Precios promedio al por menor de 35 artículos alimenticios en 38 ciudades

4 2 1 Precios promedio al por menor de granos y harinas 1996 (septiembre)

Pesos por libra de 500 gramos

Ciudades	Arroz	Harina de maíz	Pan	Pastas alimenticias	Fríjol seco	Arveja seca	Lenteja extranjera	
Santafé de Bogotá D C	386 42	469 76	868 02	554 76	Rojo	1 103 10	310 02	469 19
Medellín	398 92	478 01	896 81	604 44	Cargamanto	994 37	280 29	477 35
Cali	400 54	472 56	821 64	588 72	Varias	852 67	327 90	473 94
Barranquilla	416 62	484 86	786 52	612 94	Momposino	726 87	355 33	441 95
Bucaramanga	372 86	430 98	915 82	623 02	Rojo	892 98	320 12	442 19
Manizales	391 70	482 35	823 59	568 46	Cargamanto	817 34	298 97	438 03
Pasto	389 76	461 02	706 58	580 60	Varias	744 68	301 80	
Perera	391 84	484 04	933 89	578 32	Cargamanto	924 59	316 50	439.24
Cucuta	360 01	359 40	840 69	635 30	Rojo	778 54	352 87	465 58
Monteria	337 02	456 08	910 79	498 92	Rojo	765 36	309 08	448 28
Neiva	378 52	470 51	840 08	563 28	Calima	788 78	308 04	414 66
Cartagena	372 72	456 40	663 04	507.26	Zaragoza	737 70	318 56	450 47
Villavicencio	389 10	486 67	810 71	586 20	Sabanero	1 059 32	352 15	481 32
Apartadó	400 00	474 00	836 10	580 00	Cargamanto	1 060 00	397 50	496 00
Armenia	386 00	464 00	861 79	560 00	Cargamanto	1 157 00	330 00	456 00
Barrancabermeja	382 50	462 00	717 50	576 00	Rojo boludo	808 00	344 00	458 00
Bolívar (Ant)	417 50	442 50	625 00	570 00	Unbe	816 66	287 50	467 50 ^a
Buenaventura	411 87	505 00	800 86	606.25	Nima	771 25	308 75	453 75
Cartago	372 80	462 50	712.29	551 25	Varias	762 50	298 75	398 75
Florencia	395 00	518 00	1 210 00	560 00	Varias	833 00	315 00	421 00
Girardot	383 13	467 60	601 69	566 67	Varias	970 00	295 00	443 75
Ibagué	374 50	474 50	951 51	528 50	Algarrobo	777 50	288 50	417 50
Libano	369 33	481 00	830 04	560 00	Guarzo	784.25	309 00	421 00
Ocaña	399 00	349 00	518 08	568 18	Rojo	702 00	378 00	472 00
Popayan	396.25	461 25	1 000 96	567 50	Varias	888 75	330 00	451 25
Puerto Berrio	450 00	500 00	481 81	626 00	Lima	802 00	292 00	468 00 ^a
Quibdó	392 00	464 00	790 00	568 00	Rojo	590 00	380 00	485 00
Riohacha	391 67	370 00	716 67	536 00	Zaragoza	800 00		525 00
Santa Marta	438 00	468 00	1 106 67	519 00	Zaragoza	838 33		482 14
Sinceléjo	358 40	460 00	667 14	464 00	Zaragoza	721 67		440 00
Sogamoso	396 00	466 00	879 74	544 00	Varias	1.227 00	321 00	465 00
Tulua	393 75	468 75	634 61	580 00	Calima	809 37	323 75	423 75
Tumaco	397 50	479 37	631 45	602 50	Algarrobo	754 37		490 00
Tunja	385 00	464 00	709 52	536 00	Varias	813 00	300 00	443 00
Turbo	418 00	487 00	766 58	592 00	Cargamanto	1 121 00	288 33	530 00
Valledupar	433 33	468 12	730 00	490 00	Zaragoza	670 56		487 78
Yarumal	388 00	486 25	693 81	596 00	Cargamanto	988 00	225 00	454 00 ^a
Yopal	370 00	476 00	698 41	528 00	Varias	1 099 00	314 00	475 00

FUENTE DANE

^a Variedad nacional

**4 2 2 Precios promedio al por menor de tubérculos, legumbres y frutas
1996 (septiembre)**

Pesos por libra de 500 gramos

Ciudades	Papa	Yuca	Platano verde	
Santafé de Bogotá D C	Sabanera	230 92	407 95	293 66
Medellin	Capira	214 38	270 85	204 31
Cali	Varias	290 06	369 72	232 69
Barranquilla	Antioqueña	238 19	156 07	245 96
Bucaramanga	Pastusa	206 13	209 81	250 49
Manizales	San Félix	258 15	304 15	192 08
Pasto	Varias	225 14	214 11	209 07
Pereira	San Félix	279 47	290 45	164 34
Cucuta	Pastusa	207 12	239 67	237 52
Monterra	Capira	246 82	121 82	159 12
Neiva	Tocarreña	198 00	262 83	267 34
Cartagena	Bogotana	251 16	135 00	202 82
Villavicencio	Pastusa	220 25	292 61	256 50
Apartadó	Negra	232 00	125 00	86 50
Armenia	Salentuna	274 00	370 00	173 05
Barrancabermeja	Pastusa	225 00	217 50	307 64
Bolívar (Ant)	Puracé	218 00	240 00	165 29
Buenaventura	Guata parda	213 57	314 28	211 21
Cartago	Pastusa San Félix	267 14	292 85	180 37
Florencia	Varias	250 00	327 00	444 00
Girardot	Varias	187 50	425 00	288 84
Ibague	Salentuna	225 00	438 75	236 73
Libano	Murilluna	270 00	200 00	158 53
Ocana	Guantiva	208 00	144 00	199 00
Popayán	Varias	281 42	426 50	249 67
Puerto Berrio	Negra	240 00	208 00	294 54
Quibdo	Corriente	230 00	260 00	388 63
Riohacha	Santandereana	192 86	200 00	190 00
Santa Marta	Antioqueña	315 00	200 00	259 00
Sincelejo	Antioqueña	228 75	98 75	191 38
Sogamoso	Varias	197 00	266 00	301 00
Tulua	Guata parda	325 57	277 42	194 02
Tumaco	Varias	252 85	166 26	198 90
Tunja	Varias	220 00	310 00	414 52
Turbo	Negra	279 00	212 50	84 85
Valledupar	Varias	243 33	206 67	256 86
Yarumal	Capira	195 00	175 00	170 00
Yopal	Varias	140 00	200 00	125 00

4 2 2 Precios promedio al por menor de tubérculos, legumbres y frutas 1996 (septiembre)

Pesos por libra de 500 gramos (conclusión)

Ciudades	Cebolla		Arveja verde (en vaina)	Tomate	Zanahoria	Banano	Naranja	Limón
	En rama	Cabezona						
Santafé de Bogotá D C	412 40	457 29	935 84	536 50	288 85	232 93	247 19	554 35
Medellín	462 34	476 15	619 96	390 23	304 20	162 44	257 00	473 95
Cali	399 55	505 39	1 954 61 *	453 37	279 51	192 02	199 29	409 12
Barranquilla		455 14		508 65	359 34	119 21	200 31	276 58
Bucaramanga	329 60	370 78	794 51	362 31	235 94	220 82	188 36	380 00
Manizales	334 17	493 80		347 46	320 54	156 87	183 20	436 23
Pasto	275 62	370 35	830 03 *	384 87		170 76	167 83	570 60
Peréira	334 62	457 62		323 93	309 43	139 31	167 05	476 08
Cucuta	383 95	466 46	1 003 98	385 54	293 85	216 10	150 25	316 99
Montería	653 13	418 78	1 418 61	402 52	277 78	118 26	204 65	186 94
Neiva	265 05	343 09	810 46	302 22	232 71	210 57	232 96	537 63
Cartagena	531 10	466 50		491 61	384 91	159 31	202 93	257 82
Villavicencio	371 50	460 25	1 087 99	527 50	310 00	313 01	216 80	436 28
Apartadó	662 00	575 00	840 00	437 00	304 00	100 97	234 20	406 19
Armenia	410 00	510 00	1 015 00	410 00	323 00	158 31	218 78	456 74
Barrancabermeja	462 50	452 50	1 267 86	442 50	282 50	322 50	224 64	337 25
Bolívar (Ant)	560 00	620 00	780 00	320 00	300 00	239 13	208 37	153 33
Buenaventura	316 42	385 71	1 912 42 *	374 28	199 28	193 22	216 34	529 72
Cartago	332 14	428 57	935 71	335 71	278 57	110 47	158 03	414 99
Florencia	557 00	667 00	1 124 00	471 00	315 00	339 00	227 00	469 00
Girardot	300 00	450 00	775 00	500 00	287 50	223 65	207 71	618 88
Ibagué	384 14	500 00	815 75	391 00	360 00	194 00	243 61	691 47
Libano	430 00	480 00	500 00	290 00	330 00	144 54	151 80	839 03
Ocaña	294 64	320 00		380 00	280 00	141 41	143 14	355 89
Popayán	700 89	434 28	1 225 00 *	403 57	227 14	208 81	217 10	621 82
Puerto Berrio	588 00	560 00	837 50	440 00	244 00	294 00	224 83	320 00
Quibdó	640 00	430 00	900 00	280 00	290 00	286 62	375 34	660 33
Riohacha	400 00	492 86		460 00	360 00	100 00	125 00	625 00
Santa Marta	468 75	443 75	1 432 20	503 12	293 75	115 71	353 57	166 67
Sincelejo	743 75	403 12		337 50	243 75	138 59	215 23	294 46
Sogamoso	296 00	379 00	730 00	484 00	232 00	257 50	255 50	565 00
Tuluá	452 85	434 64	1 675 00 *	417 85	282 85	146 84	170 59	312 33
Tumaco	281 47	514 28		333 13	161 42	159 62	186 96	367 75
Tunja	310 00	360 00	550 00	450 00	215 00	246 06	251 39	445 00
Turbo	810 00	577 00	1 088 00	484 00	352 00	79 40	291 04	438 88
Valledupar	438 33	425 00		355 00	287 78	119 91	166 67	434 44
Yarumal	480 00	520 00	725 00	360 00	250 00	169 16	228 76	513 33
Yopal	404 00	500 00	1 020 00	500 00	240 00	275 00	335 00	460 00

FUENTE DANE

* Desgranada

4 2 3 Precios promedio al por menor de grasas, huevos y productos lácteos 1996 (septiembre)

Ciudades	Pesos por libra de 500 gramos					
	Acerte vegetal	Margarina	Queso	Huevos (unidad)	Leche pasteurizada (1 000c c)	Leche en polvo para lactantes
Santafé de Bogotá D C	794 02	1 000 89	2 845 99	110 07	624 05	4 474 96 ^a
Medellin	920 52	1 039 71	2 299 24	95 12	500 68	2 974 67 ^a
Cali	930 83	1 328 60	3 065 07	100 05	548 08	3 904 40 ^a
Barranquilla	785 80	1 357 11	2 261 59	100 53	540 00	3 965 41 ^a
Bucaramanga	802 92	1 039 58	1 926 22	84 62	548 61	3 340 12 ^a
Manizales	926 74	1 001 58	2 835 34	102 84	546 03	2 781 72 ^a
Pasto	871 95	1 066 30	1 711 32	86 78	500 00	2 993 35 ^a
Pereira	842 32	1 015 34	1 896 39	100 21	531 77	2 791 25 ^a
Cucuta	791 85	1 183 45	2 182 02	85 71	605 47	2 887 69 ^a
Monteria	779 73	1 074 74	1 455 30	89 96	430 00	3 132 36 ^a
Neva	863 30	1 120 00	3 780 87	81 74	576 17	2 886 55 ^a
Cartagena	719 71	1 021 27	2 156 80	112 44	540 00	3 970 40 ^a
Villavicencio	894 13	1 244 23	2 246 84	100 61	742 96	2 973 59 ^a
Apartadó	794 00	1 120 00	1 580 00	84 60	805 00	3 162 50
Armenia	919 00	967 00	2 114 00	102 00	410 00	3 017 50
Barrancabermeja	755 50	1 038 00	1 911 43	83 50	578 18	3 147 50
Bolivar (Ant)	866 66	1 237 50	1 677 78	88 75	584 00	3 156 25
Buenaventura	943 12	1 026 25	2 551 19	89 37	576 00	3 060 15
Cartago	935 62	1 101 25	1 500 00	91 08	573 33	4 254 36
Florencia	882 00	951 00	2 192 00	99 00	573 00	3 662 00 ^a
Girardot	817 50	1 073 33	1 520 00	86 00	580 00	4 580 00 ^a
Ibagué	887 50	995 75	1 400 00	88 25	420 00	3 037 50
Libano	856 00	975 25	1 500 00	73 75		3 065 00
Ocaña	724 00	1 024 00	1 580 00	69 38	662 86	4 513 89
Popayán	977 50	1 030 00	2 760 71	97 29	600 00	3 088 28
Puerto Berrío	809 00	1 549 00	1 361 33	88 00	602 00	3 542 50
Quibdó	838 00	1 120 00	1 660 00	70 00	704 00	3 037 50
Riohacha	666 67	1 520 00	1 537 14	74 37		3 907 41
Santa Marta	723 78	1 021 00	1 580 00	102 76	540 00	2 975 00
Sincelejo	723 80	990 00	1 350 00	77 50	550 00	2 945 00
Sogamoso	786 00	983 00	2 323 00	90 00	600 00	3 602 00 ^a
Tulua	906 25	1 025 00	1 662 14	90 87	552 00	3 004 68
Tumaco	822 50	1 017 50	2 117 08	78 75	700 00	3 101 56
Tunja	761 00	965 00	2 490 00	97 00	510 00	4 195 00 ^a
Turbo	734 00	1 396 00	1 800 00	97 50	816 66	3 247 50
Valledupar	800 00	1 392 50	1 540 00	90 14	533 33	4 281 11
Yarumal	949 00	1 028 00	1 608 33	98 00	489 00	3 133 75
Yopal	799 00	1 136 00	1 920 00	92 60		3 972 00 ^a

FUENTE DANE

^a El precio corresponde a 454 gramos

4 2 4 Precios promedio al por menor de carnes y pescados 1996 (septiembre)

Pesos por libra de 500 gramos

Ciudades	Carne de res sin hueso		Carne de res con hueso		Carne de cerdo sin hueso	
Santafé de Bogotá D C	Chatas	2 233 21	Costilla	1 406 78	Lomo	2 367 19
Medellin	Solomo extranjero	2 107 97	Cola	605 28	Cañón	2 135 47
Cali	Cadera bola	2 324 85	Costilla	1 260 31	Lomo	2 981 20
Barranquilla	Lomo	2 332 26	Costilla	996 20	Lomito	1 664 08
Bucaramanga	Lomo	1 748 78	Pierna	1 325 69	Lomo	1 799 74
Manizales	Pierna	2 019 88	Costilla	967 18	Lomo	2 170 17
Pasto	Lomo	1 620 00	Costilla	1 213 33	Lomo	1 855 87
Pereira	Lomo	1 955 48	Costilla	1 023 92	Lomo	2 069 28
Cucuta	Lomo	1 652 70	Paleta	1 196 57	Lomo	1 620 42
Monteria	Cadera	1 681 82	Cola	909 09	Cadera	1 295 56
Neiva	Chatas	1 813 92	Costilla	938 31	Todas	1 747 69
Cartagena	Lomo	2 016 00	Costilla	1 113 33	Lomo	1 942 50
Villavicencio	Lomo	1 931 82	Costilla	1 404 55	Lomo	1 935 60
Apartadó	Lomo	1 800 00	Aguja	880 00	Lomo	1 800 00
Armenia	Lomo	2 250 00	Costilla	1 560 00	Lomo	2 620 00
Barrancabermeja	Lomo	1 542 86	Costilla	1 028 57	Lomo	1 266 67
Bolívar (Ant)	Lomo	2 220 00	Cadera	580 00	Lomo	2 120 00
Buenaventura	Cadera bola	1 924 28	Costilla	1 220 00	Lomo	2 246 42
Cartago	Cadera bola	1 857 14	Costilla	800 00	Lomo	1 921 42
Florencia	Varias	1 767 00	Varias	1 060 00	Varias	1 650 00
Girardot	Pulpa	1 600 00	Varias	1 200 00	Pulpa	2 000 00
Ibague	Lomo	2 125 00	Costilla	1 325 00	Lomo	2 087 50
Líbano	Lomo	1 500 00	Costilla	880 00	Lomo	1 500 00
Ocaña	Lomo	1 480 00	Costilla	1 000 00	Lomo	1 500 00
Popayán	Cadera	1 928 57	Costilla	1 160 00	Pierna	2 171 42
Puerto Berrio	Solomo	1 800 00	Cola	800 00	Cañón	1 800 00
Quibdó	Solomo	2 000 00	Cola	1 520 00	Pulpa	2 160 00
Riohacha	Lomo	1 500 00	Costilla	825 00	Lomo	1 000 00
Santa Marta	Lomo	2 272 22	Costilla	994 44	Lomo	1 250 00
Sincelejo	Lomo	1 575 00	Costilla	668 75	Lomo	1 300 00
Sogamoso	Varias	1 500 00	Varias	1 250 00	Varias	1 500 00
Tuluá	Cadera	2 000 00	Costilla	1 264 28	Lomo	2 064 28
Tumaco	Lomo	1 750 00	Costilla	1 207 14	Pierna	1 700 00
Tunja	Varias	1 600 00	Varias	1 150 00	Varias	1 875 00
Turbo	Solomo	1 700 00	Aguja	950 00	Pierna	1 700 00
Valledupar	Lomo	1 675 00	Costilla	1 077 14	Pierna	1 050 00
Yarumal	Solomo	2 000 00	Cola	600 00	Lomo	2 000 00
Yopal	Varias	1 400 00	Varias	1 000 00	Varias	1 200 00

**4 2 4 Precios promedio al por menor de carnes y pescados
1996 (septiembre)**

Pesos por libra de 500 gramos (conclusión)

Ciudades	Pollo	Pescado	
Santafé de Bogotá D C	1 232 55	Mar varias río bagre	2 901 36
Medellín	1 074 92	Mar róbalo río varias	2 970 44
Cali	1 236 32	Mar varias	2 663 62
Barranquilla	1 177 28	Mar mojarra	2 219 50
Bucaramanga	1 082 94	Río bagre bocachico	2 247 14
Manizales	1 086 57	Mar róbalo río bagre	2 710 26
Pasto	1 138 94	Mar corvina	2 526 90
Pereira	1 073 97	Mar róbalo río varias	2 617 07
Cucuta	1 024 03	Río bagre	2 547 72
Montería	1 138 31	Río bocachico	1 382 48
Nelva	1 250 43	Río bagre	2 400 98
Cartagena	1 049 65	Mar mojarra	1 613 67
Villavicencio	1 340 00	Río rayado	2 742 37
Apartadó	1 167 00	Mar róbalo	2 100 00
Armenia	1 064 60	Río bagre	2 900 00
Barrancabermeja	1 075 71	Río bocachico	1 004 76
Bolívar (Ant)	1 150 00	Río bocachico	1 780 00
Buenaventura	1 000 00	Mar corvina cherna	2 420 00
Cartago	1 026 33	Mar pargo rojo róbalo	1 945 23
Florencia	1 400 00	Río varias	1 817 00
Girardot	1 200 00	Río varias	3 000 00
Ibagué	1 375 00	Río bagre	3 325 00
Líbano	1 180 00	Río bagre	2 550 00
Ocaña	1 090 00	Río bagre	2 800 00
Popayán	1 046 66	Mar pargo rojo corvina	1 863 00
Puerto Berrio	1 053 60	Río bagre	3 000 00
Quibdó	1 100 00	Río quicharo	1 625 00
Riohacha	830 00	Mar pargo rojo	1 750 00
Santa Marta	1 246 71	Mar mojarra	2 375 00
Sincelejo	1 234 00	Río bocachico	1 169 23
Sogamoso	1 167 00	Río varias	3 058 00
Tuluá	1 155 00	Mar pargo rojo róbalo	1 642 50
Tumaco	1 213 33	Mar corvina róbalo	2 420 00
Tunja	1 166 67	Río varias	2 700 00
Turbo	1 200 00	Mar róbalo	1 920 00
Valledupar	1 163 75	Río bocachico	2 000 00
Yarumal	1 120 00		
Yopal	1 066 67		

FUENTE DANE

**4 2 5 Precios promedio al por menor de alimentos varios .
1996 (septiembre)**

Pesos por libra de 500 gramos

Ciudades	Azucar refinada	Panela	Sai refinada	Café molido	Chocolate	Gaseosa (botella mediana)	
Santafé de Bogotá D C	348 58	235 99	146 24	1 967 24	Dulce	1 138 44	606 40 ^a
Medellín	352 61	298 67	139 87	2 118 20	Amargo	2 057 35	853 17 ^a
Cali	323 13	339 38	141 92	2 045 27	Amargo	1 945 07	823 55 ^a
Barranquilla	352 45	251 55	150 64	2 059 47	Dulce	1 239 36	863 09 ^a
Bucaramanga	323 44	282 13	151 31	2 061 29	Dulce	1 134 50	592 68 ^a
Manizales	325 92	327 45	131 23	1 956 72	Amargo	1 943 38	660 30 ^a
Pasto	297 37	215 30	141 92	1 954 69	Dulce	1 177 71	1 228 57 ^a
Pereira	305 39	339 65	134 87	2 103 13	Amargo	1 938 49	926 60 ^a
Cucuta	329 26	231 08	154 41	2 063 55	Dulce	1 214 59	806 22 ^a
Montería	298 41	215 24	139 37	1 714 11	Dulce	1 284 54	846 94 ^a
Neriva	307 85	288 49	144 95	1 968 91	Dulce	1 098 77	901 59 ^a
Cartagena	344 64	298 23	132 80	1 797 37	Dulce	1 169 31	715 15 ^a
Villavicencio	368 66	286 21	159 12	2 092 49	Dulce	1 157 41	694 50 ^a
Apartado	318 00	270 00	156 00	2 500 00	Amargo	2 106 00	350 00
Armenia	332 00	308 89	133 50	2 092 00	Amargo	1 920 00	294 00
Barrancabermeja	335 00	274 43	148 00	1 947 00	Dulce	1 119 00	308 33
Bolívar (Ant)	345 00	272 50	170 00	2 192 50	Amargo	2 075 00	350 00
Buenaventura	320 00	320 05	141 87	1 961 25	Amargo	2 045 00	318 75
Cartago	286 25	321 01	130 00	2 093 75	Amargo	1 922 50	306 25
Florencia	313 00	294 00	150 00	1 867 00	Dulce	1 250 00	300 00
Girardot	337 50	250 00	128 75	1 975 00	Dulce	1 105 00	300 00
Ibagué	297 50	242 14	124 50	1 947 50	Dulce	1 025 00	330 00
Líbano	311 00	237 43	125 40	2 180 00	Dulce	1 188 00	380 00
Ocana	365 00	261 91	154 00	1 856 00	Dulce	1 106 00	325 00
Popayan	344 37	234 06	140 00	2 175 00	Amargo	2 105 00	312 50
Puerto Berrio	350 00	253 00	165 00	2 282 00	Amargo	2 246 00	362 50
Quibdo	310 00	298 00	160 00	2 518 00	Amargo	2 012 00	350 00
Riohacha	325 00	210 00	150 00	2 360 00	Dulce	1 360 00	350 00
Santa Marta	357 00	271 67	143 89	1 915 56	Dulce	1 216 45	300 00
Sincelejo	346 00	231 00	110 00	1 962 00	Dulce	1 206 00	325 00
Sogamoso	369 00	231 00	134 00	2 162 00	Dulce	1 216 00	350 00
Tuluá	310 62	308 25	135 00	2 048 75	Amargo	2 013 75	325 00
Tumaco	295 62	348 78	168 75	2 175 00	Amargo	2 166 25	387 50
Tunja	344 00	240 00	138 50	2 156 00	Dulce	1 190 00	296 00
Turbo	328 00	300 00	160 00	2 460 00	Amargo	2 152 00	340 00
Vallidupar	355 00	249 44	158 89	2 186 67	Dulce	1 123 33	300 00
Yarumal	334 00	243 00	139 00	2 140 00	Amargo	2 020 00	330 00
Yopal	350 00	206 00	167 00	2 018 00	Dulce	1 146 00	400 00

FUENTE DANE

^a Precio correspondiente a 1 000 c c

4.3 Índice de precios al productor

4.3.1 Índice y variación porcentual mensual de precios al productor, según procedencia de los bienes 1990-1996 (enero-octubre)

Diciembre 1990 = 100.00

Fin de	Procedencia de los bienes									
	Total		Producidos y consumidos		Importados		Exportados			
	Índice	Variación mensual %	Índice	Variación mensual %	Índice	Variación mensual %	Índice	Variación mensual %	Índice	Variación mensual %
1990	100.0		100.0		100.0		100.0		100.0	
1991	123.1		124.9		113.4		96.9		95.9	
1992	145.1		149.3		123.2		102.2		110.5	
1993	164.2		169.7		135.5		112.1		113.5	
1994	198.2		207.5		149.7		156.3		124.2	
1995	228.8		238.3		179.4		163.1		153.8	
1996 Enero	235.8	3.06	246.2	3.32	181.1	0.95	163.7	0.37	159.0	3.38
Febrero	241.2	2.29	251.8	2.27	185.8	2.59	177.1	8.18	163.6	2.89
Marzo	245.2	1.66	256.1	1.71	188.3	1.35	176.9	0.11	163.1	0.31
Abril	247.4	0.90	258.4	0.90	190.5	1.17	181.1	2.37	167.8	2.88
Mayo	250.7	1.33	261.7	1.28	193.2	1.42	185.4	2.37	170.4	1.55
Junio	251.0	0.11	262.0	0.11	193.8	0.31	182.6	1.51	170.2	-0.11
Julio	253.6	1.00	265.2	1.20	192.8	0.50	181.7	0.50	168.3	1.10
Agosto	254.8	0.47	266.8	0.60	192.7	0.05	179.4	1.27	167.2	-0.65
Septiembre	256.4	0.63	268.7	0.71	192.5	0.10	177.6	1.00	164.6	1.55
Octubre	259.4	1.17	272.5	1.41	191.1	0.73	171.7	3.32	162.4	1.34

FUENTE: Banco de la República. Departamento de Investigaciones Económicas

**4 3 2 Índice y variación porcentual mensual de precios al productor,
según uso o destino económico
1990-1996 (enero-octubre)**

Diciembre 1990 = 100 00

Fin de	Uso o destino económico ^a									
	Total		Bienes de consumo intermedio ^b		Bienes de consumo final ^c		Formación de capital		Materiales de construcción	
	Índice	Variación mensual %	Índice	Variación mensual %	Índice	Variación mensual %	Índice	Variación mensual %	Índice	Variación mensual %
1990	100 0		100 0		100 0		100 0		100 0	
1991	123 1		121 2		128 2		118 0		117 8	
1992	145 1		139 4		158 3		129 5		143 8	
1993	164 2		154 5		182 9		146 1		175 6	
1994	198 2		188 2		222 5		164 6		201 1	
1995	228 8		218 0		258 0		188 0		224 7	
1996 Enero	235 8	3 06	222 6	2 11	268 8	4 19	191 6	1 91	231 3	2 94
Febrero	241 2	2 29	226 6	1 79	277 0	3 05	196 6	2 60	233 6	0 99
Marzo	245 2	1 66	229 1	1 06	283 3	2 27	202 0	2 75	237 7	1 76
Abril	247 4	0 90	231 8	1 22	284 4	0 39	203 6	0 79	242 2	1 89
Mayo	250 7	1 33	235 5	1 60	287 3	1 02	205 5	0 93	245 8	1 49
Junio	251 0	0 11	236 0	0 21	287 0	0 10	206 4	0 44	247 6	0 73
Julio	253 6	1 00	237 8	0 80	290 7	1 30	207 7	0 60	252 4	1 90
Agosto	254 8	0 47	238 0	0 08	293 7	1 03	208 8	0 53	255 8	1 35
Septiembre	256 4	0 63	239 6	0 67	295 4	0 58	209 2	0 19	256 8	0 39
Octubre	259 4	1 17	242 5	1 21	299 1	1 25	210 8	0 76	258 1	0 51

FUENTE Banco de la República Departamento de Investigaciones Económicas
^a Adaptación del Banco de la República según CUODE (clasificación de los bienes, según uso o destino económico)

^b Denominado en el IPM materias primas
^c Denominado en el IPM bienes de consumo

4.3.3 Índice y variación porcentual mensual de precios al productor, según sector de origen 1990-1996 (enero-octubre)

Diciembre 1990 = 100.00

Fin de	Sector de origen ^a							
	Total		Agricultura silvicultura y pesca		Minería		Industria manufacturera	
	Índice	Variación mensual %	Índice	Variación mensual %	Índice	Variación mensual %	Índice	Variación mensual %
1990	100.0		100.0		100.0		100.0	
1991	123.1		129.8		92.2		122.7	
1992	145.1		154.0		100.3		144.8	
1993	164.2		171.9		111.1		164.8	
1994	198.2		236.3		116.5		191.4	
1995	228.8		267.1		134.4		222.6	
1996								
Enero	235.8	3.06	274.6	2.81	134.6	0.15	229.7	3.19
Febrero	241.2	2.29	277.2	0.94	145.0	7.73	235.7	2.61
Marzo	245.2	1.66	281.3	1.48	145.2	0.14	239.9	1.78
Abril	247.4	0.90	284.9	1.28	148.0	1.93	241.7	0.75
Mayo	250.7	1.33	287.7	0.98	154.8	4.59	244.9	1.32
Junio	251.0	0.11	286.1	0.56	145.3	6.14	246.3	0.57
Julio	253.6	1.00	289.9	1.30	146.9	1.10	248.6	0.90
Agosto	254.8	0.47	289.5	0.14	149.0	1.43	250.3	0.68
Septiembre	256.4	0.63	293.5	1.38	147.5	1.00	251.3	0.40
Octubre	259.4	1.17	301.7	2.79	152.3	3.25	252.6	0.52

FUENTE: Banco de la República. Departamento de Investigaciones Económicas

^a Clasificación CIIU, revisión 2 de todas las actividades económicas Naciones Unidas. Adaptada a Colombia por el DANE.

**4 3 4 Índice y variación porcentual mensual de precios al productor,
según rama industrial de origen
1992-1996 (enero-octubre)**

Diciembre 1990 = 100 00

Fin de		Producción industrial nacional											
		Total		Alimentos		Bebidas		Textiles		Prendas de vestir		Calzado	
		Índice	Variación mensual %	Índice	Variación mensual %	Índice	Variación mensual %	Índice	Variación mensual %	Índice	Variación mensual %	Índice	Variación mensual %
1992		145.1		166.7		160.1		143.0		146.4		151.2	
1993		164.2		185.6		188.9		161.8		176.3		173.8	
1994		198.2		219.3		225.6		184.7		197.2		196.7	
1995		228.8		254.6		264.2		209.1		219.2		230.2	
1996	Enero	235.8	3.06	262.2	2.99	298.9	13.13	214.2	2.44	224.6	2.46	237.0	2.95
	Febrero	241.2	2.29	269.6	2.82	301.0	0.70	219.0	2.24	227.8	1.42	242.8	2.45
	Marzo	245.2	1.66	274.8	1.93	302.9	0.63	222.0	1.37	235.7	3.47	249.2	2.64
	Abril	247.4	0.90	273.6	-0.44	301.4	-0.50	222.6	0.27	239.9	1.78	247.9	-0.52
	Mayo	250.7	1.33	279.1	2.01	301.5	0.03	224.0	0.63	249.2	3.88	253.7	2.34
	Junio	251.0	0.11	280.1	0.34	301.6	0.03	231.5	3.35	245.9	1.32	255.2	0.59
	Julio	253.6	1.00	283.3	1.14	309.7	2.68	235.4	1.69	248.5	1.04	255.8	0.27
	Agosto	254.8	0.47	284.0	0.25	310.8	0.36	238.0	1.10	254.8	2.55	259.3	1.37
	Septiembre	256.4	0.63	284.4	0.14	317.0	1.99	238.2	0.08	253.2	-0.63	259.3	0.00
	Octubre	259.4	1.17	283.4	-0.35	326.0	2.84	238.9	0.29	253.3	0.04	261.1	0.69

Fin de		Producción industrial nacional									
		Papel y sus productos		Químicos		Derivados del petróleo y del carbón		Metales Básicos		Manufacturas diversas	
		Índice	Variación mensual %	Índice	Variación mensual %	Índice	Variación mensual %	Índice	Variación mensual %	Índice	Variación mensual %
1992		141.9		124.8		142.4		120.6		138.0	
1993		159.8		133.9		166.5		134.3		160.4	
1994		186.7		157.1		186.3		145.4		186.9	
1995		233.8		189.7		209.8		172.9		215.0	
1996	Enero	239.5	2.44	192.7	1.58	221.1	5.39	173.9	0.58	224.7	4.51
	Febrero	242.1	1.08	197.8	2.65	221.4	0.14	176.0	1.21	228.5	1.69
	Marzo	243.5	0.58	202.6	2.43	228.4	3.16	176.4	0.23	236.3	3.41
	Abril	244.1	0.25	204.0	0.69	234.8	2.80	179.3	1.64	236.5	0.08
	Mayo	244.0	0.04	207.5	1.72	234.8	0.00	178.9	-0.22	238.6	0.89
	Junio	246.1	0.86	209.7	1.06	235.3	0.21	179.2	0.17	238.7	0.04
	Julio	244.5	-0.64	211.5	0.88	247.3	5.13	177.7	0.84	239.4	0.31
	Agosto	245.7	0.49	212.7	0.57	249.8	1.01	176.6	-0.62	236.2	1.34
	Septiembre	248.1	0.98	214.2	0.71	250.4	0.24	176.3	-0.17	237.3	0.46
	Octubre	247.1	-0.40	214.0	-0.09	256.6	2.48	177.0	0.40	241.6	1.81

FUENTE: Banco de la República. Departamento de Investigaciones Económicas

4.4 Precios promedio al por mayor de productos alimenticios en Santafé de Bogotá, D.C.

1991-1996 (agosto-septiembre)

Productos	Unidades	Promedio mensual					Pesos	
							1996	
		1991	1992	1993	1994	1995	Agosto	Septiembre
Granos y harinas								
Arroz de primera	Arroba	3 203 78	3 702 84	3 980 33	5 686 46	6 092 01	8 370 83	8 116 67
Arroz de segunda		2 960 05	3 466 90	3 668 66	5 153 13	5 390 97	7 466 67	7 391 67
Cebada perlada		3 174 30	3 683 75	4 077 54	4 036 67	4 694 17	7 220 00	7 220 00
Maíz amarillo "porva"		2 643 22	3 379 89	4 546 96	3 629 17	6 054 17	7 160 00	7 160 00
Maíz trillado blanco	"	2 186 80	3 078 52	3 262 49	3 980 83	4 322 92	8 045 00	8 020 00
Pastas para sopa		5 413 41	6 406 33	7 461 49	8 014 58	9 482 08	12 600 00	12 600 00
Garbanzos	"	8 842 63	8 483 22	8 305 21	9 178 65	18 220 83	19 500 00	19 400 00
Frijoles secos radical	"	6 080 79	9 836 47	8 817 87	13 616 67	15 408 33	15 600 00	17 000 00
Lenteja de primera		7 675 00	6 145 72	5 812 61	5 856 77	6 943 23	9 800 00	9 800 00
Arveja seca	"	4 088 73	4 124 81	4 229 88	4 231 44	4 918 23	6 475 00	6 450 00
Harina de maíz de primera	"	2 397 92	2 841 67	3 278 27	3 462 50	3 896 53	5 875 00	5 354 17
Harina de trigo de primera	"	2 908 51	3 106 32	3 502 62	3 585 94	4 246 88	7 500 00	7 133 33
Trigo nacional	"	1 896 53	2 316 67	2 640 21	2 626 39	2 607 29	5 312 50	4 312 50
Tubérculos y legumbres								
Habas verdes	Arroba	1 942 23	2 785 59	2 759 13	3 537 78	2 959 97	4 375 00	5 000 00
Arveja verde	"	4 439 89	5 816 95	6 765 43	7 620 86	9 788 10	14 722 22	13 562 50
Frijoles verdes		3 890 11	5 588 28	5 737 30	6 347 77	6 321 52	11 944 44	9 050 00
Yuca		2 772 50	4 914 08	3 164 32	3 807 08	6 530 16	5 000 00	5 458 33
Arracacha	"	1 574 82	2 789 27	3 536 64	2 789 08	4 510 64	7 388 89	5 150 00
Papa sabanera de primera		1 774 73	2 391 61	2 594 60	2 793 90	3 905 49	3 388 89	3 470 00
Papa pastusa de primera	"	1 368 40	1 870 81	1 875 22	2 420 46	2 767 98	2 766 67	3 480 00
Plátano verde "llanero"	"	1 282 35	1 595 65	1 830 64	2 776 95	3 172.81	4 311 11	3 300 00
Plátano verde saravena"	"	3 603 47	1 964 91	2 058 87	3 222 27	3 413 79	4 177 78	3 540 00

4.4 Precios promedio al por mayor de productos alimenticios en Santafé de Bogotá, D C 1991-1996 (agosto-septiembre)

Productos	Unidades	Promedio mensual					Pesos (conclusión) 1996	
		1991	1992	1993	1994	1995	Agosto	Septiembre
Carnes								
Carne de res de primera	Arroba	12 204 53	17 927 24	19 532 72	23 032 00	28 244 98	29 323 53	29 425 00
Carne de res de segunda	"	11 755 77	17 552 39	19 060 49	22 286 25	26 868 70	28 617 65	28 475 00
Carne de cerdo de primera	"	12 604 16	16 468 39	18 261 90	20 274 25	26 402 31	26 058 82	25 833 33
Grasas, huevos y lacteos								
Huevos	Caja de 100 unidades	4 816 61	5 666 67	6 220 83	7 257 50	8 781 25	10 000 00	10 000 00
Aceite de cocina	1 000 gramos	786 52	787 66	938 43	1 163 75	1 372 02	1 585 67	1 556 67
Manteca vegetal	20 libras	5 420 94	4 526 38	5 840 63	6 985 00	8 295 00	10 440 00	10 255 00
Leche pasteurizada	25 botellas de 1 000 c c	4 147 75	5 702 39	6 821 35	8 350 37	9 720 65	11 352 33	11 376 70
Margarina para cocina	Caja de 20 libras	6 990 98	7 928 71	9 976 17	11 827 08	14 296 67	18 273 00	18 273 00
Quesos		20 379 11	28 958 33	34 947 92	38 172 92	45 727 08	47 500 00	55 000 00
Otros artículos								
Azucar refinada	Arroba	2 810 95	3 701 45	4 703 16	5 886 07	6 735 78	8 293 33	8 385 80
Azucar comun	"	2 652 33	3 512 18	4 477 05	5 585 97	6 427 95	7 837 67	7 901 33
Panela de primera (blanca)	Carga de 192 unidades	20 356 49	18 729 17	19 942 76	21 545 83	24 016 67	35 776 00	35 776 00
Panela de segunda (morena)	Carga de 192 unidades	19 294 82	17 729 17	18 825 88	19 537 33	21 219 42	32 928 00	32 980 00
Sal yodada	Arroba	1 499 28	1 758 38	2 229 91	2 212 81	2 137 81	2 890 00	2 865 00
Café molido		17 599 20	17 867 22	17 526 48	32 070 42	47 364 06	47 175 00	47 925 00
Chocolate dulce	50 libras	19 033 33	22 225 00	22 225 00	37 100 69	47 527 78	51 750 00	57 300 00

FUENTE DANE

4.5 Precios de productos agrícolas y del ganado

4.5.1 Precios internos y externos del café colombiano 1992-1996 (enero-octubre)

Años y meses	Precios internos de pergamino tipo Federación ^a		Precios externos de suaves colombianos ^b		Precios promedio de reintegro ^c valor (dólares por saco de 70 kilos)	
	Valor (pesos por carga de 125 kilos) ^d	Variación %	Valor (centavos de dólar por libra de 453.6 gramos) ^e	Variación %		
1992	90 419	3.4	67.97	24.3	93.20	
1993	94 708	4.7	76.00	11.8	107.00	
1994	157 978	66.8	158.03	107.9	231.25	
1995	200 258	26.8	158.38	0.2	237.84	
1995	Enero	197 129	1.6	177.23	11.9	264.10
	Febrero	194 656	1.3	175.07	1.2	257.55
	Marzo	195 488	0.4	185.75	6.1	276.71
	Abril	196 408	0.5	180.30	2.9	268.92
	Mayo	203 516	3.6	177.18	1.7	269.07
	Junio	205 813	1.1	170.84	3.6	266.44
	Julio	202 589	1.6	157.82	7.6	248.69
	Agosto	201 500	0.5	163.21	3.4	239.10
	Septiembre	201 500	0.0	141.49	13.3	211.63
	Octubre	201 500	0.0	132.08	-6.7	195.50
	Noviembre	201 500	0.0	129.09	2.3	192.55
	Diciembre	201 500	0.0	110.47	14.4	163.79
1996	Enero	193 339	4.1	119.03	7.7	167.90
	Febrero	190 000	1.7	134.94	13.4	197.24
	Marzo	190 000	0.0	130.60	3.2	188.70
	Abril	195 750	3.0	134.31	2.8	193.72
	Mayo	201 500	2.9	142.56	6.1	208.21
	Junio	201 500	0.0	133.25	6.5	191.62
	Julio [*]	201 500	0.0	135.39	1.6	197.18
	Agosto	213 585	6.0	137.70	1.7	199.72
	Septiembre	235 500	10.3	123.30	10.5	180.47
	Octubre	235 500		127.77		183.27

FUENTE Federación Nacional de Cafeteros (FEDERACAFE) Gerencia Financiera y División de Investigaciones Económicas

^a Establecidos por el Comité encargado de fijar los precios internos de compra de café

^b Precios indicativos de la Organización Internacional del Café (OIC) en Nueva York

Valor mínimo en dólares que se debe reintegrar al Banco de la República por

cada saco de 70 kilos exportado

^d A partir de agosto/93 se incrementó a 17 000 los Títulos de Ahorro Cafetero (TAC)

^e Entre noviembre de 1987 y marzo 22 de 1989 los precios externos de los cafés suaves colombianos no registraron cotización Promedio mensual

4.6 Índice de costos de la construcción de vivienda

4.6.1 Índice y variación mensual y acumulada de los costos de la construcción de vivienda Total nacional y en 13 ciudades 1991-1996 (julio-septiembre)

Marzo 1989 = 100.00

Años y meses	Total			Vivienda unifamiliar			Vivienda multifamiliar			
	Índice	Variación %		Índice	Variación %		Índice	Variación %		
		Mensual	Acumulada		Mensual	Acumulada		Mensual	Acumulada	
Total nacional										
1991	Diciembre	170.87	0.29	22.15	171.26	0.30	22.98	170.68	0.28	21.76
1992	Diciembre	212.57	0.78	24.40	214.84	0.77	25.45	211.50	0.78	23.92
1993	Diciembre	266.33	0.62	25.29	271.64	0.86	26.44	263.83	0.51	24.74
1994	Diciembre	326.23	0.79	22.49	331.17	0.71	21.92	323.90	0.83	22.77
1995	Diciembre	384.00	0.58	17.71	387.79	0.76	17.10	382.22	0.50	18.01
1996	Julio	440.83	1.22	14.80	449.24	1.25	15.85	436.87	1.21	14.30
	Agosto	445.49	1.06	16.01	453.76	1.01	17.01	441.60	1.08	15.54
	Septiembre	448.26	0.62	16.73	456.66	0.64	17.76	444.31	0.61	16.24
Armenia										
1991	Diciembre	172.70	0.17	27.21	173.74	0.21	27.17	171.93	0.14	27.28
1992	Diciembre	215.78	0.65	24.94	218.51	0.73	25.77	213.52	0.58	24.19
1993	Diciembre	268.42	0.78	24.40	273.29	0.90	25.07	264.25	0.67	23.76
1994	Diciembre	313.30	0.48	16.72	318.30	0.46	16.47	308.99	0.49	16.93
1995	Diciembre	353.38	0.55	12.79	358.59	0.68	12.66	348.91	0.43	12.92
1996	Julio	407.98	0.54	15.45	417.72	0.57	16.49	399.26	0.51	14.43
	Agosto	410.10	0.52	16.05	419.85	0.51	17.08	401.38	0.53	15.04
	Septiembre	411.82	0.42	16.54	421.95	0.50	17.67	402.78	0.35	15.44
Barranquilla										
1991	Diciembre	179.11	0.48	23.51	180.00	0.46	23.35	177.96	0.51	23.76
1992	Diciembre	221.24	0.33	23.52	222.82	0.41	23.79	219.13	0.21	23.13
1993	Diciembre	280.51	0.25	26.79	284.14	0.31	27.52	275.42	0.17	25.69
1994	Diciembre	347.99	0.77	24.06	352.09	0.77	23.91	342.36	0.78	24.30
1995	Diciembre	401.73	0.93	15.44	407.38	1.02	15.70	393.82	0.81	15.03
1996	Julio	461.84	1.61	14.96	469.03	1.62	15.13	451.67	1.60	14.69
	Agosto	476.62	3.20	18.64	483.95	3.18	18.80	466.30	3.24	18.40
	Septiembre	478.86	0.47	19.20	486.71	0.57	19.47	467.79	0.32	18.78

**4 6 1 Índice y variación mensual y acumulada de los costos de la construcción de vivienda
Total nacional y en 13 ciudades
1991-1996 (julio-septiembre)**

Marzo 1989 =100 00 (continuación)

Años y meses	Total			Vivienda unifamiliar			Vivienda multifamiliar			
	Índice	Variación %		Índice	Variación %		Índice	Variación %		
		Men sual	Acumu lada		Men sual	Acumu lada		Men sual	Acumu lada	
Santafé de Bogotá, D C										
1991	Diciembre	170 58	0 19	20 02	172 20	0 24	20 51	170 17	0 17	19 87
1992	Diciembre	208 56	0 64	22 27	212 02	0 47	23 12	207 67	0 69	22 04
1993	Diciembre	260 46	0 44	24 88	268 21	0 51	26 50	258 45	0 42	24 45
1994	Diciembre	324 50	0 95	24 59	334 30	0 78	24 64	321 96	1 00	24 57
1995	Diciembre	382 18	0 41	17 78	394 00	0 57	17 86	379 07	0 36	17 74
1996	Julio	434 15	1 98	13 60	451 34	2 48	14 55	429 63	1 84	13 34
	Agosto	439 10	1 14	14 89	455 85	1 00	15 70	434 70	1 18	14 68
	Septiembre	443 01	0 89	15 92	459 82	0 87	16 71	438 57	0 89	15 70
Bucaramanga										
1991	Diciembre	168 09	0 25	21 29	168 04	0 31	21 73	168 09	0 24	21 17
1992	Diciembre	215 21	0 03	28 03	217 91	0 01	29 68	214 40	0 04	27 55
1993	Diciembre	273 59	0 22	27 13	279 79	0 25	28 40	271 77	0 21	26 76
1994	Diciembre	335 34	0 38	22 57	343 45	0 26	22 75	332 93	0 41	22 50
1995	Diciembre	405 72	1 09	20 99	413 70	1 03	20 45	403 38	1 11	21 16
1996	Julio	472 09	0 50	16 36	482 15	0 49	16 55	469 16	0 50	16 31
	Agosto	474 12	0 43	16 86	483 98	0 38	16 99	471 22	0 44	16 82
	Septiembre	475 35	0 26	17 16	485 58	0 33	17 37	472 35	0 24	17 10
Calli										
1991	Diciembre	169 36	0 40	22 91	168 26	0 36	22 75	170 01	0 42	23 02
1992	Diciembre	213 97	1 93	26 34	214 89	2 00	27 71	213 47	1 89	25 56
1993	Diciembre	260 56	0 66	21 77	264 34	0 93	23 01	258 41	0 50	21 05
1994	Diciembre	308 01	0 68	18 21	312 74	0 71	18 31	305 30	0 67	18 15
1995	Diciembre	370 54	0 53	20 30	375 72	0 52	20 14	367 60	0 53	20 41
1996	Julio	430 43	0 82	16 16	436 07	0 79	16 06	427 18	0 83	16 21
	Agosto	433 06	0 61	16 87	438 51	0 56	16 71	429 91	0 64	16 95
	Septiembre	435 74	0 62	17 60	441 45	0 67	17 49	432 45	0 59	17 64

**4 6 1 Índice y variación mensual y acumulada de los costos de la construcción de vivienda
Total nacional y en 13 ciudades
1991-1996 (julio septiembre)**

Marzo 1989 = 100 00 (continuación)

Años y meses	Total			Vivienda unifamiliar			Vivienda multifamiliar			
	Índice	Variación %		Índice	Variación %		Índice	Variación %		
		Men sual	Acumu lada		Men sual	Acumu lada		Men sual	Acumu lada	
Cartagena										
1991	Diciembre	169 26	0 29	21 25	169 74	0 29	21 37	168 13	0 29	20 94
1992	Diciembre	207 30	0 26	22 47	208 82	0 28	23 02	203 48	0 20	21 03
1993	Diciembre	265 92	0 39	28 28	268 58	0 37	28 62	259 28	0 45	27 42
1994	Diciembre	318 15	0 51	19 64	321 77	0 49	19 80	309 20	0 57	19 25
1995	Diciembre	378 30	0 70	18 91	383 43	0 82	19 16	365 68	0 39	18 27
1996	Julio	436 72	0 50	15 44	443 23	0 48	15 60	420 66	0 54	15 04
	Agosto	437 03	0 07	15 52	443 54	0 07	15 68	420 95	0 07	15 11
	Septiembre	439 35	0 53	16 14	446 38	0 64	16 42	422 00	0 25	15 40
Cucuta										
1991	Diciembre	170 57	0 26	22 90	171 13	0 29	23 35	169 36	0 21	21 96
1992	Diciembre	213 78	0 52	25 33	214 49	0 52	25 34	212 30	0 53	25 35
1993	Diciembre	270 07	0 09	26 33	271 78	0 09	26 71	266 57	0 09	25 56
1994	Diciembre	321 81	0 32	19 16	324 02	0 31	19 22	317 24	0 34	19 01
1995	Diciembre	361 24	0 90	12 25	363 86	0 87	12 30	355 84	0 96	12 17
1996	Julio	430 04	0 31	19 05	434 78	0 19	19 49	420 32	0 58	18 12
	Agosto	430 69	0 15	19 23	435 43	0 15	19 67	420 91	0 14	18 29
	Septiembre	432 63	0 45	19 76	437 30	0 43	20 18	422 97	0 49	18 87
Ibagué										
1991	Diciembre	164 90	0 37	21 18	165 78	0 37	21 33	163 21	0 38	20 89
1992	Diciembre	212 56	0 53	28 90	215 21	0 57	29 82	207 67	0 46	27 24
1993	Diciembre	283 00	3 95	33 14	288 42	4 07	34 02	273 16	3 73	31 54
1994	Diciembre	339 54	1 05	19 98	346 56	0 94	20 16	326 73	1 25	19 61
1995	Diciembre	393 86	0 22	16 00	401 94	0 20	15 98	378 98	0 25	15 99
1996	Julio	458 74	1 61	16 47	469 29	1 48	16 76	439 38	1 87	15 94
	Agosto	462 55	0 83	17 44	473 37	0 87	17 77	442 76	0 77	16 83
	Septiembre	463 98	0 31	17 80	474 98	0 34	18 17	443 82	0 24	17 11

**4 6 1 Índice y variación mensual y acumulada de los costos de la construcción de vivienda
Total nacional y en 13 ciudades
1991-1996 (julio-septiembre)**

Marzo 1989 = 100 00 (continuación)

Años y meses	Total			Vivienda unifamiliar			Vivienda multifamiliar			
	Índice	Variación %		Índice	Variación %		Índice	Variación %		
		Men sual	Acumu lada		Men sual	Acumu lada		Men sual	Acumu lada	
Manizales										
1991	Diciembre	167 88	0 17	25 46	168 75	0 18	25 62	165 69	0 15	25 07
1992	Diciembre	217 44	0 95	29 52	219 47	0 97	30 06	212 14	0 89	28 03
1993	Diciembre	267 00	0 84	22 79	270 37	0 89	23 19	258 24	0 68	21 73
1994	Diciembre	324 14	0 33	21 40	328 70	0 31	21 57	312 26	0 37	20 92
1995	Diciembre	362 68	0 92	11 89	367 42	1 01	11 78	350 19	0 68	12 15
1996	Julio	410 89	0 64	13 29	417 70	0 64	13 68	392 98	0 62	12 22
	Agosto	415 08	1 02	14 45	422 00	1 03	14 85	396 83	0 98	13 32
	Septiembre	416 16	0 26	14 75	433 39	0 33	15 23	397 11	0 07	13 40
Medellín										
1991	Diciembre	173 15	0 41	25 19	171 08	0 27	24 75	173 74	0 45	25 34
1992	Diciembre	219 40	0 61	26 71	216 93	0 60	26 80	220 11	0 61	26 69
1993	Diciembre	279 49	0 53	27 39	277 95	0 47	28 13	279 87	0 55	27 15
1994	Diciembre	343 00	0 77	22 72	343 03	0 91	23 41	342 93	0 73	22 53
1995	Diciembre	404 76	0 60	18 01	406 89	0 77	18 62	404 08	0 54	17 83
1996	Julio	463 44	0 15	14 50	470 40	0 24	15 61	461 23	0 12	14 14
	Agosto	469 70	1 35	16 04	476 61	1 32	17 13	467 50	1 36	15 69
	Septiembre	470 64	0 20	16 28	478 23	0 34	17 53	468 25	0 16	15 88
Nelva										
1991	Diciembre	169 86	0 38	27 11	170 49	0 35	27 21	167 41	0 50	26 81
1992	Diciembre	211 01	0 45	24 23	212 37	0 46	24 56	205 43	0 42	22 71
1993	Diciembre	269 47	0 60	27 70	272 32	0 59	28 23	257 88	0 62	25 53
1994	Diciembre	319 34	0 61	18 51	323 25	0 62	18 70	303 37	0 56	17 64
1995	Diciembre	371 36	1 74	16 29	376 57	1 72	16 49	350 11	1 82	15 41
1996	Julio	428 93	0 32	15 50	435 94	0 32	15 77	400 26	0 30	14 32
	Agosto	441 80	3 00	18 97	448 76	2 94	19 17	413 35	3 27	18 06
	Septiembre	446 22	1 00	20 16	453 47	1 05	20 42	416 62	0 79	19 00

**4 6 1 Índice y variación mensual y acumulada de los costos de la construcción de vivienda
Total nacional y en 13 ciudades
1991-1996 (julio-septiembre)**

Marzo 1989 =100 00 (conclusion)

Años y meses	Total			Vivienda unifamiliar			Vivienda multifamiliar			
	Indice	Variación %		Indice	Variación %		Indice	Variación %		
		Men sual	Acumu lada		Men sual	Acumu lada		Men sual	Acumu lada	
Pasto										
1991	Diciembre	172 19	0 39	27 78	172 08	0 43	27 75	172 54	0 27	27 98
1992	Diciembre	208 43	0 89	21 05	209 17	0 90	21 55	206 11	0 83	19 46
1993	Diciembre	262 10	2 25	25 75	264 17	2 55	26 29	255 50	1 28	23 96
1994	Diciembre	328 37	1 41	25 28	331 56	1 47	25 51	318 15	1 21	24 52
1995	Diciembre	374 20	0 27	13 96	377 33	0 28	13 80	363 95	0 22	14 40
1996	Julio	454 90	1 42	21 57	461 12	1 42	22 21	434 95	1 41	19 51
	Agosto	459 45	1 00	22 78	465 64	0 98	23 40	439 52	1 05	20 76
	Septiembre	461 33	0 41	23 28	467 60	0 42	23 92	441 19	0 38	21 22
Pereira										
1991	Diciembre	173 41	0 44	25 47	175 02	0 44	25 68	170 99	0 43	25 09
1992	Diciembre	215 94	0 70	24 53	219 15	0 74	25 21	211 19	0 63	23 51
1993	Diciembre	272 20	2 39	26 05	276 65	2 34	26 24	265 70	2 47	25 81
1994	Diciembre	325 78	0 60	19 68	331 13	0 58	19 69	317 84	0 62	19 62
1995	Diciembre	361 57	1 26	10 99	366 76	1 61	10 76	353 76	0 75	11 30
1996	Julio	425 55	1 17	17 70	433 23	1 15	18 12	414 18	1 21	17 08
	Agosto	425 98	0 10	17 81	433 62	0 09	18 23	414 64	0 11	17 21
	Septiembre	428 54	0 60	18 52	436 87	0 75	19 12	416 26	0 39	17 67

FUENTE DANE

4 6 2 Índice y variación mensual y acumulada de los costos de los materiales, herramienta, alquiler de equipo y la mano de obra, para la construcción de vivienda en 13 ciudades 1991-1996 (julio-septiembre)

Marzo 1989 = 100 00

Años y meses	Vivienda unifamiliar de costo medio (materiales)			Vivienda multifamiliar hasta de 5 pisos (materiales)			Vivienda unifamiliar de costo medio (herramienta y alquiler de equipo)			Mano de obra		
	Índice	Variación %		Índice	Variación %		Índice	Variación %		Índice	Variación %	
		Men-sual	Acumu-lada		Men-sual	Acumu-lada		Men-sual	Acumu-lada		Men-sual	Acumu-lada
Armenia												
1991 Diciembre	169 58	0 31	24 05	166 37	0 19	23 80	168 61	0 00	26 71	177 33	0 00	35 01
1992 Diciembre	213.49	1 05	25 89	206 66	0 87	24.22	202 79	0 00	20.27	223.98	0 00	26 31
1993 Diciembre	265 02	1 27	24 14	252 31	0 83	22 09	246.53	2.28	21 57	286 48	0 00	27.90
1994 Diciembre	302 65	0 73	14.20	289 42	0 73	14 71	269 25	-0 04	9.22	350 39	0 00	22.31
1995 Diciembre	331 44	1 10	9 51	317 06	0 79	9 55	307 67	0 00	14.27	419 42	0 00	19 70
1996 Julio	383 97	0.93	15 85	353 98	0 83	11 64	342 84	-0 14	11 43	499 61	0 00	19 12
Agosto	386 85	0 75	16 72	357 17	0 90	12 65	343 15	0 09	11.53	499 61	0 00	19 12
Septiembre	389 87	0 78	17 63	359 38	0 62	13 35	342 70	-0 13	11 39	499 61	0 00	19 12
Barranquilla												
1991 Diciembre	176 00	0 67	23 60	172 42	0 76	23 86	153 55	0 00	7 39	195 23	0 00	25.57
1992 Diciembre	218 33	0 67	24 05	212 96	0 35	23 51	170 23	0 00	10 86	242 94	0 00	24.44
1993 Diciembre	282.91	0 18	29 58	270 15	-0 06	26 85	223 64	0 00	31 38	297 14	0 66	22 31
1994 Diciembre	341 32	1 17	20 65	327 54	1 15	21 24	238.99	0 00	6 86	394 53	0 00	32 78
1995 Diciembre	388 96	1 66	13 96	371.20	1 31	13 33	268 73	0 67	12 44	469 22	0 00	18 93
1996 Julio	459 02	1 64	18 01	438 18	1 74	18 04	295 10	0 24	9 81	511 12	1 49	8.93
Agosto	460 76	0 38	18 46	439 32	0 26	18.35	295 07	-0 01	9.80	560 09	9.58	19 37
Septiembre	465 32	0 99	19 63	441 87	0 58	19 04	296 13	0 36	10 20	559 64	-0 08	19.27
Santafé de Bogotá D C												
1991 Diciembre	173 90	0 33	17 78	172 38	0 21	17 79	140 88	0 00	11 65	172 52	0 04	28 44
1992 Diciembre	216 07	0 69	24.25	212 63	1 01	23.35	164 46	0 00	16 74	207 98	0 00	20.55
1993 Diciembre	272 82	0 74	26 28	262 51	0 55	23 46	193.26	0 96	17.51	266 85	0 00	28 31
1994 Diciembre	327 86	1 14	20 17	314 67	1.26	19 87	242 09	1 42	25.27	361 39	0 00	35 43
1995 Diciembre	373.17	0.96	13 82	359 93	0 75	14 38	277 21	1 05	14 51	458 18	0 00	26 78
1996 Julio	424.21	3 08	13 68	405 43	2 02	12 64	291 82	-0 10	5.27	536 32	1.85	17 05
Agosto	430 70	1 53	15 42	413.13	1 90	14 78	294 83	1 03	6 36	536 32	0 00	17 05
Septiembre	435 48	1 11	16 70	418 29	1.25	16 21	297 66	0 96	7 38	537 50	0.22	17.31

4 6 2 Índice y variación mensual y acumulada de los costos de los materiales, herramienta, alquiler de equipo y la mano de obra, para la construcción de vivienda en 13 ciudades 1991-1996 (julio-septiembre)

Marzo 1989 = 100 00 (continuación)

Años y meses	Vivienda unifamiliar de costo medio (materiales)			Vivienda multifamiliar hasta de 5 pisos (materiales)			Vivienda unifamiliar de costo medio (herramienta y alquiler de equipo)			Mano de obra		
	Índice	Variación %		Índice	Variación %		Índice	Variación %		Índice	Variación %	
		Men-sual	Acumu-lada		Men-sual	Acumu-lada		Men-sual	Acumu-lada		Men-sual	Acumu-lada
Bucaramanga												
1991 Diciembre	172.57	0.51	20.88	172.86	0.29	20.35	139.58	0.00	13.52	162.58	0.00	25.10
1992 Diciembre	226.82	0.03	31.44	223.23	0.06	29.14	162.41	0.00	16.36	207.46	0.00	27.60
1993 Diciembre	288.46	0.37	27.18	280.43	0.30	25.62	212.16	0.00	30.63	271.27	0.00	30.76
1994 Diciembre	352.10	0.40	22.06	341.71	0.42	21.85	240.39	0.07	13.31	341.72	0.00	25.97
1995 Diciembre	418.64	1.53	18.90	411.49	1.51	20.42	288.80	0.16	20.14	425.20	0.00	24.43
1996 Julio	485.16	0.65	15.89	475.08	0.80	15.45	316.09	0.30	9.45	509.87	0.00	19.91
Agosto	487.93	0.57	16.55	477.93	0.60	16.15	317.70	0.51	10.01	509.87	0.00	19.91
Septiembre	489.15	0.25	16.84	478.36	0.09	16.25	318.81	0.35	10.39	512.98	0.61	20.64
Cali												
1991 Diciembre	173.50	0.55	24.11	176.36	0.64	24.50	143.11	0.00	16.67	158.36	0.00	20.08
1992 Diciembre	218.51	2.96	25.94	217.40	2.71	23.27	170.96	0.13	19.46	213.07	0.00	34.55
1993 Diciembre	272.03	1.41	24.49	264.19	0.62	21.52	215.46	-0.01	28.03	253.73	0.00	19.08
1994 Diciembre	315.30	0.81	15.91	305.79	0.77	15.75	249.34	2.51	15.72	318.78	0.00	25.64
1995 Diciembre	374.63	0.75	18.82	365.09	0.76	19.39	271.91	0.31	9.05	402.65	0.00	26.31
1996 Julio	433.48	1.06	15.71	424.04	1.20	16.15	276.49	0.38	1.68	480.84	0.00	19.42
Agosto	436.69	0.74	16.57	427.98	0.93	17.23	276.88	0.14	1.83	480.84	0.00	19.42
Septiembre	439.75	0.70	17.38	430.85	0.67	18.01	275.16	-0.62	1.20	484.73	0.81	20.38
Cartagena												
1991 Diciembre	172.18	0.47	18.75	169.80	0.41	18.55	156.72	0.00	14.54	166.90	0.00	29.61
1992 Diciembre	215.04	0.39	24.89	207.28	0.28	22.07	179.52	0.53	14.55	201.53	0.00	20.75
1993 Diciembre	269.42	0.26	25.29	257.11	0.32	24.04	222.44	5.04	23.91	276.75	0.00	37.32
1994 Diciembre	321.91	0.67	19.48	306.42	0.83	19.18	251.28	0.03	12.97	335.11	0.00	21.09
1995 Diciembre	366.31	1.30	13.79	346.96	0.59	13.23	285.02	1.11	13.43	439.77	0.00	31.23
1996 Julio	419.32	0.70	14.47	394.96	0.80	13.83	342.78	0.74	20.27	516.76	0.00	17.51
Agosto	419.74	0.10	14.59	395.35	0.10	13.95	344.25	0.43	20.78	516.76	0.00	17.51
Septiembre	424.19	1.06	15.80	396.97	0.41	14.41	344.73	0.14	20.95	516.76	0.00	17.51

4 6 2 Índice y variación mensual y acumulada de los costos de los materiales, herramienta, alquiler de equipo y la mano de obra, para la construcción de vivienda en 13 ciudades 1991-1996 (julio-septiembre)

Marzo 1989 = 100 00 (continuación)

Años y meses	Vivienda unifamiliar de costo medio (materiales)			Vivienda multifamiliar hasta de 5 pisos (materiales)			Vivienda unifamiliar de costo medio (herramienta y alquiler de equipo)			Mano de obra		
	Índice	Variación %		Índice	Variación %		Índice	Variación %		Índice	Variación %	
		Men-sual	Acumu-lada		Men-sual	Acumu-lada		Men-sual	Acumu-lada		Men-sual	Acumu-lada
Cucuta												
1991 Diciembre	171 87	0 44	22 02	169 36	0 31	20 53	170 81	0 00	24 13	169 99	0 00	26 42
1992 Diciembre	218 57	0 74	27 17	215 80	0 75	27 42	189 08	0 11	10 70	208 15	0 00	23 04
1993 Diciembre	273.96	0 09	25.34	266.25	0 10	23 38	253 00	0 55	33 81	271 59	0 00	29.85
1994 Diciembre	319 07	0 50	16 47	310.36	0 50	16.57	284 20	0 25	12 33	343 51	0 00	26 48
1995 Diciembre	354 19	1 28	11 01	344 05	1 44	10 86	311 61	0 08	9 64	397 54	0 00	15 73
1996 Julio	426 07	0 23	20 29	406.28	0 87	18 09	340 34	0 10	9 22	477.23	0 00	20 05
Agosto	426 79	0 17	20 50	407 09	0 20	18 32	340 75	0 12	9 35	477 23	0 00	20 05
Septiembre	429 48	0 63	21 26	410 06	0 73	19 19	341 43	0 20	9 57	477.23	0 00	20 05
Ibagué												
1991 Diciembre	168.89	0 51	20 88	165.05	0 55	20 44	154.59	0 20	17 30	160 43	0 00	23 10
1992 Diciembre	217 36	0 79	28 70	206.57	0 67	25 16	182 46	0 20	18 03	216 51	0 00	34.96
1993 Diciembre	301 62	6 38	38 77	277 24	5 42	34.21	221.26	1 16	21.26	274 43	0 00	26 75
1994 Diciembre	353 06	1 41	17 05	324.37	1 85	17 00	249 36	0 00	12 70	351 98	0 00	28.26
1995 Diciembre	400 11	0 27	13 33	370 64	0 38	14.26	275.32	0 00	10 41	429 37	0 00	21 99
1996 Julio	462 90	2 37	15 69	425 35	2 86	14 76	353.85	-0 32	28 52	506 61	0 00	17 99
Agosto	468 78	1 27	17 16	430.28	1 16	16 09	354 03	0 05	28.59	506 61	0 00	17 99
Septiembre	471 08	0 49	17 74	431 83	0 36	16.51	354 14	0 03	28 63	506 61	0 00	17 99
Manizales												
1991 Diciembre	175.54	0 23	26.86	170 40	0 21	26 05	159 66	0 03	16 45	151 88	0 00	23 04
1992 Diciembre	230 47	1 34	31 29	219 80	1 24	28.99	194 51	0 03	21 83	192.66	0 00	26 85
1993 Diciembre	280.84	1 19	21.86	283.71	0 96	19 98	230 93	0 02	18 72	245 89	0 00	27 63
1994 Diciembre	335.65	0 44	19 52	313 99	0 49	19 07	254 52	0 03	10 22	317 58	0 00	29 16
1995 Diciembre	372 70	1 48	11 04	350 59	0 98	11 66	271 05	0 00	6 49	363 35	0 00	14 41
1996 Julio	419 17	0 88	12 47	386.63	0 90	10 28	349 55	0 02	28 96	419 11	0 00	15.35
Agosto	425 67	1 55	14 21	392 00	1 39	11.81	350 39	0 24	29 27	419 11	0 00	15 35
Septiembre	427 71	0 48	14 76	392 47	0 12	11.95	350 39	0 00	29 27	419 11	0 00	15 35

4 6 2 Índice y variación mensual y acumulada de los costos de los materiales, herramienta, alquiler de equipo y la mano de obra, para la construcción de vivienda en 13 ciudades 1991-1996 (julio-septiembre)

Marzo 1989 = 100 00 (conclusion)

Años y meses	Vivienda unifamiliar de costo medio (materiales)			Vivienda multifamiliar hasta de 5 pisos (materiales)			Vivienda unifamiliar de costo medio (herramienta y alquiler de equipo)			Mano de obra		
	Índice	Variación %		Índice	Variación %		Índice	Variación %		Índice	Variación %	
		Men-sual	Acumu-lada		Men-sual	Acumu-lada		Men-sual	Acumu-lada		Men-sual	Acumu-lada
Medellín												
1991 Diciembre	173 21	0 10	23 44	176.26	0 27	23.95	144 66	0 56	15 06	170 92	0 68	29 72
1992 Diciembre	220 36	0 53	27 22	223 54	0 48	26 82	186 66	1 47	29 03	216 36	0 67	26 59
1993 Diciembre	281 54	0 32	27 76	284 41	0 45	27.23	236 52	1 55	26 71	278 27	0 55	28 61
1994 Diciembre	343 70	0 55	22 08	345.17	0 50	21.36	288.88	0 19	22 14	352 91	1 75	26 82
1995 Diciembre	393 23	1 23	14 41	393 66	0 84	14 05	330 91	0 18	14 55	456 61	0 00	29 38
1996 Julio	450 78	0 24	14 64	444.25	0 20	12 85	366 86	0 00	10 86	541 61	0 00	18 62
Agosto	459 84	2 01	16 94	453 27	2 03	15 14	367 19	0 09	10.96	541 83	0 04	18 66
Septiembre	462 78	0 84	17 89	454 58	0 29	15 48	367 74	0 15	11 13	541 88	0 01	18 67
Neiva												
1991 Diciembre	170 18	0 46	25 28	166 63	0 67	25 30	155 58	1 29	13 12	173 63	0 00	34 94
1992 Diciembre	213.19	0 39	25.27	204 62	0 36	22 80	175.57	0 16	12 85	216 60	0 68	24 75
1993 Diciembre	268.50	0 38	25 94	250 26	0 41	22 30	221 71	1 45	26.28	289 67	0 95	33 83
1994 Diciembre	324 97	0 87	21 03	298.10	0 73	19 12	262 85	1 12	18.56	328 67	0 00	13 39
1995 Diciembre	375 96	0 50	15 69	340 47	0 75	14.21	305 41	-0 05	16 19	389 74	4 93	18.58
1996 Julio	434 60	0 36	15 60	387 75	0 43	13 89	320 86	2 08	5 06	459 05	0 00	17 78
Agosto	453.37	4 32	20 59	406 56	4 85	19 41	319 96	-0 28	4 76	459 05	0 00	17 78
Septiembre	460.53	1 58	22 49	410 91	1 07	20 69	316 47	1 09	3 62	459 60	0 12	17 92
Pasto												
1991 Diciembre	175 18	0 52	25 48	177 39	0 36	25 83	150 63	0 61	16 77	165.20	0 00	36 75
1992 Diciembre	215.83	1 30	23.20	212 58	1 18	19 84	173.13	0 13	14 94	196 81	0 00	19 13
1993 Diciembre	281 91	4 15	30 62	268 05	1 80	26 09	214 81	0 16	24 07	232 25	0 00	18 01
1994 Diciembre	335 81	1 95	26 21	333 95	1 56	24 58	250 73	3 16	16 72	291 82	0 00	25 65
1995 Diciembre	398 33	0 33	11 95	377 64	0 31	13 08	271 63	0 19	8 34	347 72	0 00	19 16
1996 Julio	485.47	1 44	21 88	441 18	1 39	16 83	290 61	0 46	6 99	446 73	1 57	28 47
Agosto	492.27	1 40	23 58	447 80	1 50	18 58	292 96	0 81	7 85	446 73	0 00	28 47
Septiembre	495 03	0 56	24.28	450 44	0 59	19 28	291 70	0 43	7 39	446 73	0 00	28 47
Perelra												
1991 Diciembre	176 41	0 57	23.90	170 60	0 54	23 01	155 48	0 02	22 95	177 07	0 00	30 85
1992 Diciembre	219 47	1 04	24 41	208 36	0 91	22 13	193 50	0 66	24 45	226 65	0 00	28 00
1993 Diciembre	278.75	3 39	27 01	264 71	3 86	27 04	239 86	-0 02	23.96	280 55	0 00	23 78
1994 Diciembre	318 30	0 85	14 19	302 45	0 80	14.26	281 61	0 16	17 41	376 13	0 00	34 07
1995 Diciembre	356 00	2 61	11 84	343.23	1 36	13 48						
1996 Julio	410 66	1 66	15 35	389 30	1 81	13 42	358.55	0 31	17.26	515.91	0 25	25 79
Agosto	411 11	0 11	15 48	390 20	0 23	13 68	358 66	0 03	17 29	515 91	0 00	25 79
Septiembre	416 17	1 23	16 90	393 09	0 74	14 53	358.91	0 07	17 38	515 91	0 00	25 79

FUENTE DANE

4.7 Índice de costos de la construcción pesada

4.7.1 Índice de costos de la construcción pesada, por grupos de obra

Total nacional

1992-1996 (Julio-septiembre)

Diciembre 1981 = 100.00

Años y meses	Grupos de obra Resumen						Obras de explanación				
	Total	Obras de explanación	Obras de arte	Puentes	Pavimentaciones líquidas	Pavimentaciones sólidas	Total	Equipo	Materiales	Mano de obra	Costos indirectos
1992 Diciembre	1 063 70	1 116 70	1 094 60	1 090 20	990 70	981 90	1 116 70	1 142 30	1 262 70	824 60	824 60
1993 Diciembre	1 364 10	1 409 10	1 397 90	1 450 30	1 206 90	1 290 10	1 409 10	1 353 00	1 807 40	1 014 10	1 048 50
1994 Diciembre	1 621 90	1 686 70	1 733 60	1 845 40	1 379 40	1 470 50	1 686 70	1 581 20	2 192 50	1 343 60	1 327 30
1995 Diciembre	1 795 40	1 943 90	2 019 70	2 172 60	1 352 20	1 471 60	1 943 90	1 711 90	2 742 00	1 602 10	1 609 00
1996 Julio	2 000 60	2 176 50	2 249 70	2 403 00	1 430 80	1 631 80	2 176 50	1 914 40	2 945 70	1 802 20	2 055 20
Agosto	2 012 30	2 193 30	2 268 20	2 413 30	1 442 00	1 633 30	2 193 30	1 942 90	2 945 70	1 802 20	2 056 30
Septiembre	2 011 50	2 188 10	2 270 40	2 417 50	1 444 00	1 635 30	2 188 10	1 960 30	2 882 60	1 802 20	2 055 90

Años y meses	Obras de arte					Puentes				
	Total	Equipo	Materiales	Mano de obra	Costos indirectos	Total	Equipo	Materiales	Mano de obra	Costos indirectos
1992 Diciembre	1 094 60	892 10	1 272 70	823 60	824 30	1 090 20	805 70	1 528 10	807 60	824 30
1993 Diciembre	1 397 90	1 213 00	1 649 60	1 012 70	1 048 40	1 450 30	1 116 40	2 082 90	991 70	1 048 40
1994 Diciembre	1 733 60	1 487 00	2 006 40	1 346 00	1 327 30	1 845 40	1 503 60	2 561 00	1 320 50	1 327 20
1995 Diciembre	2 019 70	1 624 50	2 325 90	1 604 50	1 608 80	2 172 60	1 749 90	2 999 40	1 575 30	1 608 80
1996 Julio	2 249 70	1 699 60	2 547 70	1 803 70	2 055 10	2 403 00	1 835 60	3 276 10	1 781 30	2 055 10
Agosto	2 268 20	1 720 40	2 576 70	1 803 70	2 056 20	2 413 30	1 842 00	3 298 80	1 781 30	2 056 20
Septiembre	2 270 40	1 727 70	2 579 60	1 803 70	2 055 80	2 417 50	1 858 10	3 300 50	1 781 30	2 055 70

Años y meses	Pavimentaciones líquidas					Pavimentaciones sólidas				
	Total	Equipo	Materiales	Mano de obra	Costos indirectos	Total	Equipo	Materiales	Mano de obra	Costos indirectos
1992 Diciembre	990 70	1 291 00	924 20	817 00	824 30	981 90	1 063 10	988 60	831 70	824 30
1993 Diciembre	1 206 90	1 521 00	1 135 50	1 004 00	1 048 40	1 290 10	1 304 40	1 347 20	1 023 30	1 048 50
1994 Diciembre	1 379 40	1 734 00	1 264 40	1 334 20	1 327 30	1 470 50	1 493 60	1 496 30	1 357 30	1 327 40
1995 Diciembre	1 352 20	1 852 80	1 109 50	1 591 10	1 608 90	1 471 60	1 574 40	1 394 30	1 617 70	1 609 00
1996 Julio	1 430 80	2 025 80	1 076 50	1 793 50	2 055 20	1 631 80	1 687 70	1 512 10	1 813 90	2 055 30
Agosto	1 442 00	2 075 00	1 076 50	1 793 50	2 056 30	1 633 30	1 693 40	1 512 10	1 813 90	2 056 40
Septiembre	1 444 00	2 085 30	1 076 20	1 793 50	2 055 90	1 635 30	1 693 80	1 515 20	1 813 90	2 056 00

FUENTE DANE

4 7 2 Variación porcentual acumulada del índice de costos de la construcción pesada, por grupos de obra

Total nacional
1992 1996 (julio-septiembre)

Años y meses	Grupos de obra. Resumen						Obras de explanación				
	Total	Obras de explanación	Obras de arte	Puentes	Pavimentaciones líquidas	Pavimentaciones sólidas	Total	Equipo	Materiales	Mano de obra	Costos indirectos
1992 Diciembre	21 98	20 45	21 01	20 70	25 43	24 82	20 45	19 65	24 71	13 33	16 49
1993 Diciembre	28.24	26 18	27 70	33 03	21.82	31 38	26 18	18 44	43 13	22 98	27 19
1994 Diciembre	18.89	19 70	24 01	27 24	14 29	13.98	19 70	16.86	21 30	32 49	26 59
1995 Diciembre	10 69	15.24	16 50	27.24	14.29	13 98	19 70	16 86	21 30	32 49	26.59
1996 Julio	11 42	11 96	11 38	10 60	5 81	10 88	11 96	11 82	7 42	12 48	27 73
Agosto	12 08	12 82	12 30	11 07	6 64	10 98	12 82	13 49	7 42	12 48	27 79
Septiembre	12 03	12 56	12 41	11.27	6 78	11 12	12 56	14 51	5 12	12 48	27 77

Años y meses	Obras de arte					Puentes				
	Total	Equipo	Materiales	Mano de obra	Costos indirectos	Total	Equipo	Materiales	Mano de obra	Costos indirectos
1992 Diciembre	21 01	16 70	24 38	13 28	16 49	20 70	16 64	26 02	12 98	16 49
1993 Diciembre	27 70	22.26	29 61	22.96	27 18	33 03	38 56	36 30	22 79	27 18
1994 Diciembre	24 01	22 58	21 62	32 91	26 60	27 24	34 68	22 95	33 15	26 59
1995 Diciembre	16.50	9.24	15 92	19.20	21 20	17 73	16 38	17 11	19.29	21.21
1996 Julio	11 38	4 62	9 53	12 41	27 74	10 60	4 89	9 22	13 07	27 74
Agosto	12 30	5 90	10 78	12 41	27 80	11 07	5.26	9 98	13 07	27 80
Septiembre	12 41	6 35	10 90	12 41	27 78	11 27	6 18	10 03	13 07	27 77

Años y meses	Pavimentaciones líquidas					Pavimentaciones sólidas				
	Total	Equipo	Materiales	Mano de obra	Costos indirectos	Total	Equipo	Materiales	Mano de obra	Costos indirectos
1992 Diciembre	25 43	18 80	31.55	13 17	16 49	24 82	19 11	29 65	13 44	16 49
1993 Diciembre	21 82	17 81	22 86	22 88	27 18	31 38	22 69	36.27	23 03	27 19
1994 Diciembre	14.29	14 00	11.35	32 88	26 60	13 98	14 50	11 06	32 63	26.59
1995 Diciembre	1 97	6 85	12.25	19 25	21 21	0 07	14 50	6 81	19 18	21.21
1996 Julio	5 81	9 33	2 97	12 72	27 73	10 88	7 19	8 44	12 12	27 73
Agosto	6 64	11 98	2.97	12 72	27 80	10.98	7 55	8 44	12 12	27 80
Septiembre	6 78	12.54	-3 00	12 72	27 78	11 12	7 58	8 67	12 12	27 78

FUENTE DANE

5.1 Fuerza de trabajo

5.1.1 Población en edad de trabajar como proporción de la población total, tasas de participación y desempleo en 7 ciudades con sus áreas metropolitanas ^a 1994-1996 (septiembre ^P)

Ciudades	1994				1995				1996		
	Marzo	Junio	Sep-tiembre	Di-ciembre	Marzo	Junio	Sep-tiembre	Di-ciembre	Marzo	Junio	Sep-tiembre ^P
Total 7 ciudades con sus áreas metropolitanas Barranquilla, Santafe de Bogotá, D C Cali Medellín Bucaramanga Manizales y Pasto											
Población en edad de trabajar como proporción de la población total	76.5	76.6	77.0	76.7	76.9	77.5	76.8	77.1	76.8	77.5	77.4
Tasa global de participación	60.5	59.8	58.9	60.6	59.2	59.4	59.4	61.4	60.6	59.1	59.0
Tasa Bruta de participación	46.3	45.8	45.4	46.5	45.6	45.8	45.6	47.4	46.4	45.8	45.7
Tasa de Desempleo	10.2	9.8	7.6	7.9	8.0	9.0	8.7	9.5	10.2	11.4	12.1
Total 4 ciudades, con sus áreas metropolitanas Barranquilla Santafe de Bogotá D C Medellín y Cali											
Población en edad de trabajar como proporción de la población total	76.6	76.7	77.1	76.7	76.9	77.6	76.9	77.2	76.9	77.6	77.3
Tasa global de participación	60.3	59.5	58.9	60.3	59.1	59.3	59.1	61.2	60.8	58.7	58.7
Tasa Bruta de participación	46.2	45.7	45.4	46.3	45.5	45.9	45.5	47.2	46.4	45.5	45.4
Tasa de desempleo	10.0	9.5	7.4	7.6	7.9	8.8	8.4	9.3	10.0	11.2	12.0
Total 3 ciudades con sus áreas metropolitanas Bucaramanga Manizales y Pasto											
Población en edad de trabajar como proporción de la población total	75.9	75.7	76.3	76.5	76.7	76.1	76.2	76.5	76.1	76.3	77.4
Tasa global de participación	61.6	61.9	59.3	62.7	60.1	59.7	61.5	63.3	61.1	62.3	62.0
Tasa Bruta de participación	46.8	46.9	45.3	48.0	46.1	45.5	46.9	48.4	46.5	47.5	48.0
Tasa de Desempleo	11.5	12.5	9.3	10.8	9.6	10.4	11.0	11.3	11.7	13.4	12.4

FUENTE DANE Encuesta nacional de hogares etapas 83 84 85 86 87 88 89 90 91 92 y 93

^a A partir de la encuesta de marzo de 1990 las ciudades de Medellín Barranquilla Bucaramanga Cali Manizales, Pereira y Cucuta se consideran con sus áreas metropolitanas. El rediseño de la muestra explica algunas

modificaciones presentadas en las variables investigadas

Nota algunos de los datos de este cuadro presentan diferencias con los de entregas anteriores del Boletín las cuales se producen por cuanto las cifras se calculan con proyecciones de población revisadas en marzo de 1993

**5 1 2 Poblacion en edad de trabajar, como proporcion de la poblacion total,
en 13 ciudades con sus areas metropolitanas ^a
1994-1996 (septiembre ^p)**

Ciudades	1994				1995				1996		
	Marzo	Junio	Sep- tiem- bre	Di- ciem- bre	Marzo	Junio	Sep- tiem- bre	Di- ciem- bre	Marzo	Junio	Sep- tiem- bre ^p
1 Barranquilla y Soledad	74 1	73 7	74 1	74 0	74 7	75 2	75 5	74 5	75 4	75 6	75 0
2 Santafé de Bogotá D C	76 4	76 6	77 0	76 8	77 1	77 6	76 6	77 2	77 2	78 3	77 6
3 Cali y Yumbo	78 3	77 4	78 2	77 6	77 9	78 2	78 0	77 7	76 5	77 9	78 3
4 Medellín y Valle de Aburra ^b	77 2	78 0	78 0	77 3	77 1	78 6	77 7	78 5	77 4	77 2	77 3
5 Bucaramanga Floridablanca Giron y Piedecuesta ^c	75 8	75 0	76 2	76 1	75 8	75 9	75 9	76 7	76 3	76 2	77 2
6 Manizales y Villamaria	76 4	77 0	77 5	77 5	79 7	77 1	77 5	77 2	76 7	76 4	78 0
7 Pasto	75 5	75 8	75 2	76 4	75 4	75 5	75 3	75 4	74 9	76 3	77 2
8 Villavicencio		70 1				72 4				72 1	
9 Cartagena			74 2				74 9				75 4
10 Cucuta Villa del Rosario Los Patios y El Zulia		73 4		72 8		73 5		73 6		72 3	
11 Pereira y Dosquebradas		77 5		78 0		79 0		77 8		76 4	
12 Monteria				73 0				74 1			
13 Ibagué				75 6				77 2			

FUENTE DANE Encuesta nacional de hogares etapas 83 84 85 86 87 88 89 90 91 92 y 93

^a A partir de la encuesta de marzo de 1990 las ciudades de Medellín Barranquilla Bucaramanga Cali Manizales Pereira y Cucuta se consideran con sus areas metropolitanas El rediseño de la muestra explica algunas modificaciones presentadas en las variables investigadas

^b Comprende las cabeceras municipales de Bello Barbosa Caldas Copacabana Envigado Girardota Ibagué La Estrella y Sabaneta

^c Incluye Piedecuesta a partir de septiembre de 1987

Nota algunos de los datos de este cuadro presentan diferencias con los de entregas anteriores del Boletín las cuales se producen por cuanto las cifras se calculan con proyecciones de población revisadas en marzo de 1993

**5 1 3 Tasas brutas de participación, en 13 ciudades con sus áreas metropolitanas ^a
1994 1996 (septiembre ^p)**

Ciudades	1994				1995				1996		
	Marzo	Junio	Sep tiem bre	Di ciem bre	Marzo	Junio	Sep tiem bre	Di ciem bre	Marzo	Junio	Sep tiem bre ^p
1 Barranquilla y Soledad	48 1	47 6	47 8	49 7	49 9	46 5	40 4	42 7	41 5	41 0	39 3
2 Santafé de Bogotá D.C.	57 1	56 7	57 6	58 9	57 3	57 8	47 5	49 6	48 8	47 4	47 8
3 Cali y Yumbo	53 9	53 8	53 9	55 7	54 1	52 1	45 8	45 3	45 6	45 6	45 0
4 Medellín y Valle de Aburrá ^b	51 8	51 0	52 0	52 0	50 8	51 5	43 5	45 8	44 4	43 9	43 6
5 Bucaramanga Floridablanca Giron y Piedecuesta ^c	56 9	57 9	56 0	59 3	57 4	55 7	48 6	50 3	48 6	48 9	49 4
6 Manizales y Villamaría	51 4	48 0	50 3	49 9	48 9	50 2	43 7	45 0	41 8	43 6	43 1
7 Pasto	52 7	52 5	52 7	55 1	53 7	52 1	46 5	47 9	46 7	49 0	50 3
8 Villavicencio		47 4				54 8				39 8	
9 Cartagena			45 8				38 5				38 6
10 Cucuta Villa del Rosario Los Patios y El Zulia		52 7		57 0		51 2		47 4		44 9	
11 Pereira y Dosquebradas		50 2		54 7		51 6		45 6		44 8	
12 Montería				49 3				45 5			
13 Ibagué				52 4				46 2			

FUENTE DANE Encuesta nacional de hogares etapas 83 84 85 86 87 88 89 90 91 92 y 93

^a A partir de la encuesta de marzo de 1990 las ciudades de Medellín Barranquilla Bucaramanga Cali Manizales Pereira y Cucuta se consideran con sus áreas metropolitanas. El rediseño de la muestra explica algunas modificaciones presentadas en las variables investigadas.

^b Comprende las cabeceras municipales de Bello Barbosa Caldas Copacabana Envigado Girardota Itagüí La Fajrella y Sabanaeta. Incluye Piedecuesta a partir de septiembre de 1987.

Nota algunos de los datos de este cuadro presentan diferencias con los de entregas anteriores del Boletín las cuales se producen por cuanto las cifras se calculan con proyecciones de población revisadas en marzo de 1993.

5 1 4 Tasas globales de participación, en 13 ciudades con sus áreas metropolitanas^a 1994 1996 (septiembre^p)

Ciudades	1994				1995				1996		
	Marzo	Junio	Sep tiem bre	Di ciem bre	Marzo	Junio	Sep tiem bre	Di ciem bre	Marzo	Junio	Sep tiem bre ^p
1 Barranquilla y Soledad	54 3	54 0	53 1	54 5	55 3	50 7	53 6	57 3	55 1	54 2	52 5
2 Santafé de Bogotá D C	62 1	61 4	60 6	63 5	61 3	62 7	62 0	64 3	63 4	60 6	61 6
3 Cali y Yumbo	60 4	59 9	60 8	59 8	59 6	58 7	58 8	58 4	60 0	58 5	57 5
4 Medellín y Valle de Aburra ^b	59 7	57 9	56 9	56 8	55 9	57 1	56 1	58 4	57 5	56 8	56 4
5 Bucaramanga Floridablanca Giron y Piedecuesta ^c	64 3	66 2	60 9	67 3	63 4	62 3	64 0	65 6	63 7	64 1	64 0
6 Manizales y Villamaría	57 3	55 0	56 5	54 6	53 7	54 8	56 3	58 3	54 7	57 1	55 3
7 Pasto	60 3	59 8	58 8	61 1	60 2	59 3	61 8	63 5	62 4	64 2	65 2
8 Villavicencio		52 7				60 5				55 2	
9 Cartagena			49 2				51 4				51 1
10 Cucuta Villa del Rosario Los Patios y El Zulia		58 9		62 4		59 1		64 3		62 2	
11 Pereira y Dosquebradas		55 5		60 2		57 7		58 7		58 7	
12 Montería				55 9				61 4			
13 Ibagué				55 6				59 8			

FUENTE DANE Encuesta nacional de hogares etapa 83 84 85 86 87 88 89 90 91 92 y 93

A partir de la encuesta de marzo de 1990 las ciudades de Medellín Barranquilla Bucaramanga Cali Manizales Pereira y Cucuta se consideran con sus áreas metropolitanas. El rediseño de la muestra explica algunas modificaciones presentadas en las variables investigadas

^b Comprende las cabeceras municipales de Bello Barbosa Caldas Copacabana Envigado Girardota Itagüí La Estrella y Sabaneta.

^c Incluye Piedecuesta a partir de septiembre de 1987

Nota: algunos de los datos de este cuadro presentan diferencias con los de entregas anteriores del Boletín las cuales se producen por cuanto las cifras se calculan con proyecciones de población revisadas en marzo de 1993

**5 1 5 Tasas de desempleo, en 13 ciudades con sus áreas metropolitanas ^a
1994-1996 (septiembre ^p)**

Ciudades	1994				1995				1996		
	Marzo	Junio	Sep tiem bre	Di ciem bre	Marzo	Junio	Sep tiem bre	Di ciem bre	Marzo	Junio	Sep tiem bre ^p
1 Barranquilla y Soledad	11 3	11 8	10 1	8 8	9 8	8 3	11 2	10 1	10 9	12 5	12 2
2 Santafe de Bogotá D C	8 1	7 7	4 9	7 2	6 5	7 8	6 3	7 6	8 2	9 5	10 4
3 Cali y Yumbo	10 8	10 3	11 3	6 9	9 1	11 2	10 1	10 8	13 1	14 4	15 1
4 Medellín y Valle de Aburra ^b	13 2	11 9	8 6	8 4	9 2	9 8	10 9	11 9	11 6	12 0	13 6
5 Bucaramanga Floridablanca Girón y Piedecuesta	11 6	12 5	8 1	12 0	9 4	10 7	10 1	11 0	10 6	13 2	10 8
6 Manizales y Villamaría	10 3	12 7	11 1	8 5	8 8	8 5	11 7	11 7	13 3	12 5	13 1
7 Pasto	12 6	12 2	10 2	9 9	10 9	12 1	12 5	11 9	12 6	14 7	15 5
8 Villavicencio		10 1				9 4				8 1	
9 Cartagena			7 1				9 2				13 3
10 Cúcuta Villa del Rosario Los Patios y El Zulia		10 4		8 6		13 4		11 0		14 3	
11 Pereira y Dosquebradas		9 7		9 1		10 7		10 2		15 1	
12 Montería				11 9				13 8			
13 Ibagué				5 8				13 3			

FUENTE DANE Encuesta nacional de hogares, etapas 83 84 85 86 87 88 89 90 81 92 y 93

^a A partir de la encuesta de marzo de 1990 las ciudades de Medellín Barranquilla Bucaramanga Cali Manizales Pereira y Cúcuta se consideran con sus áreas metropolitanas. El rediseño de la muestra explica algunas modificaciones presentadas en las variables investigadas.

^b Comprende las cabeceras municipales de Bello Barbosa Caldas Copacabana Envigado Girardota Itagüí La Estrella y Sabaneta

^c Incluye Piedecuesta a partir de septiembre de 1987

No a algunos de los datos de este cuadro presentan diferencias con los de entregas anteriores del Boletín las cuales se producen por cuanto las cifras se calculan con proyecciones de población revisadas en marzo de 1993

6.1 Exportaciones colombianas

6.1.1 Valores de las exportaciones tradicionales 1990-1996 (acumulado enero-agosto)^a

Miles de dólares

Años y meses	Exportaciones FOB			
	Total	Café (crudo o verde)	Combustibles y derivados del petróleo Otros minerales ^{a, b}	Resto de exportaciones
1990	6 765 037	1 414 719	2 495 825	2 854 493
1991	7 244 282	1 336 430	2 090 862	3 816 990
1992	7 065 146	1 258 847	1 971 833	3 834 466
1993 ^c	7 123 447	1 139 868	1 887 921	4 095 658
1994 ^p	8 407 923	1 990 133	1 787 850	4 629 940
1995 ^p	9 762 610	1 831 650	2 419 411	5 511 549
1996 ^p Enero-agosto	6 808 465	1 011 311	2 318 280	3 478 874
Enero	667 147	101 141	199 489	366 517
Febrero	796 583	109 135	257 227	430 221
Marzo	921 825	135 265	309 270	477 290
Abril	965 575	130 502	358 152	476 921
Mayo	919 652	139 785	306 191	473 676
Junio	866 262	138 786	310 296	417 180
Julio	880 583	138 636	288 762	453 185
Agosto	790 838	118 061	288 893	383 884

FUENTE: DANE

^a Incluye cifras de ECOPEL de empresas privadas exportadoras de petróleo y de manifiestos de a Juana

^b A partir de 1988 no incluye exportaciones de bunkers aéreos y marinos a naves en viajes internacionales

^c A partir de 1993 no incluyen exportaciones con tratamiento especial

**6 1 2 Cantidades netas de las exportaciones tradicionales
1990-1996 (acumulado enero-agosto)^p**

Toneladas métricas

Años y meses	Exportaciones				
	Total	Café		Combustibles y derivados del petróleo Otros minerales ^{a,b}	Resto de exportaciones
		Sacos de 60 kilogramos netos	Toneladas métricas		
1990	32 458 827	13 523 737	811 424	27 743 038	3 904 365
1991	34 842 515	12 233 678	734 021	29 480 328	4 628 166
1992	32 938 469	16 113 936	966 835	27 277 928	4 693 706
1993 ^c	36 226 077	13 037 650	782 259	30 479 206	4 964 612
1994 ^p	36 624 153	11 204 070	672 244	30 896 428	5 055 481
1995 ^p	40 032 647	9 286 167	557 170	34 533 891	4 941 586
1996 ^p					
Enero agosto	32 718 234	6 354 810	381 289	28 715 401	3 621 544
Enero	2 842 043	745 350	44 721	2 383 093	414 229
Febrero	4 256 813	762 212	45 732	3 681 949	529 132
Marzo	4 195 313	852 976	51 179	3 668 346	475 788
Abril	4 722 003	797 174	47 831	4 190 659	483 513
Mayo	3 942 531	805 362	48 321	3 389 182	505 028
Junio	4 818 459	853 952	51 238	4 380 622	386 599
Julio	3 752 407	835 635	50 138	3 235 067	467 202
Agosto	4 188 665	702 149	42 129	3 786 483	360 053

FUENTE DANE

^a Incluye cifras de ECOPETROL y de empresas privadas exportadoras de petróleo

^b A partir de 1988 no incluye exportaciones de bunkers aéreos y marinos a navíos en viajes internacionales

A partir de 1993 no se incluyen exportaciones con tratamiento especial

**6 1 4 Cantidad neta y valor de las exportaciones de café crudo
según principales países de destino
1994-1996 (acumulado enero agosto)^a**

Países de destino	1994 ^a		1995 ^a		1996 ^a (enero-agosto)	
	Sacos de 60 kilogramos netos	Miles de dólares (FOB)	Sacos de 60 kilogramos netos	Miles de dólares (FOB)	Sacos de 60 kilogramos netos	Miles de dólares (FOB)
TOTAL	11 204 070	1 990 133	9 288 167	1 831 650	6 354 810	1 011 311
Principales países	10 992 691	1 957 050	9 105 494	1 795 167	6 191 065	985 588
Alemania	4 117 480	712 992	2 921 008	576 066	1 707 394	268 383
Argentina	44 918	7 818	36 051	7 110	35 613	5 537
Austria	12 544	2 342	2 916	660	3 208	526
Bélgica	579 805	100 944	325 139	63 910	239 397	35 763
Canadá	245 587	44 942	313 424	61 098	231 553	36 871
Corea del Sur	137 013	25 357	124 880	25 142	53 749	8 477
Dinamarca	184 615	30 320	166 715	33 492	114 647	18 314
España	298 424	51 838	281 692	55 640	204 808	32 234
Estados Unidos	1 829 331	340 269	1 993 131	388 548	1 520 681	241 101
Finlandia	337 373	62 090	221 602	44 408	169 713	26 872
Francia	328 416	61 140	256 084	48 450	227 949	35 459
Países Bajos	461 043	83 948	377 900	75 418	230 852	36 946
Italia	315 409	57 469	365 724	66 696	134 142	21 223
Japón	1 120 215	196 086	974 269	200 930	742 547	124 898
Noruega	200 940	38 602	132 953	26 080	100 293	16 008
Reino Unido	303 392	51 186	187 252	36 599	163 116	26 390
Suecia	444 156	80 600	378 329	75 669	281 004	45 007
Suiza	52 033	9 107	48 425	9 251	36 399	5 558
Demás países	211 379	33 083	180 673	36 483	163 745	25 743

FUENTE: DANE. Con base en cifras de FEDERACAFE.
Excluye café en reatrego (sin valor comercial)

**6 1 5 Valor y cantidad neta de las exportaciones, según principales aduanas
1994 1996 (acumulado enero agosto)^P**

Aduanas	Exportaciones		
	1994	1995 ^P	1996 ^P (enero agosto)
Valores FOB (miles de dólares)			
TOTAL	8 407 923	9 762 610	6 808 465
Principales aduanas	5 572 982	8 088 975	5 648 076
Cartagena	2 497 526	3 100 390	2 570 322
Buenaventura	7 898	1 785 565	1 092 458
Santafé de Bogotá D C	1 228 125	1 325 887	687 970
La Guajira	439 169	452 542	346 385
Santa Marta	792 323	807 002	512 071
Barranquilla	267 118	393 921	229 972
Turbo	340 823	283 688	208 898
Demás aduanas	2 834 941	1 673 635	1 160 389
Cantidades netas (toneladas métricas)			
TOTAL	36 624 153	40 032 647	32 718 234
Principales aduanas	35 309 122	37 522 575	31 109 172
Cartagena	14 472 496	17 431 497	14 306 393
Buenaventura	1 276 069	1 126 571	815 601
Santafé de Bogotá D C	154 523	150 632	101 272
La Guajira	13 751 309	12 743 166	9 043 746
Santa Marta	3 102 609	3 769 152	5 563 899
Barranquilla	1 370 019	1 393 329	634 798
Turbo	1 182 097	908 228	643 463
Demás aduanas	1 315 031	2 510 072	1 609 062

FUENTE: DANE

6 1 7 Valor y cantidad neta de las exportaciones, según principales capítulos del arancel colombiano 1995 (acumulado enero-agosto) ^P - 1996 (acumulado enero-agosto) ^P

Codi gos	Descripción de los capítulos	Valor FOB (miles de dólares)			Cantidades netas (toneladas métricas)		
		Enero-agosto		Variación %	Enero-agosto		Variación %
		1996 ^P	1995 ^P		1996 ^P	1995 ^P	
	TOTAL	6 608 465	6 654 506	2 31	32 718 234	26 001 237	25 83
	Principales capítulos						
03	Pescados y crustáceos moluscos y otros invertebrados acuáticos	108.103	120 553	10 33	38 767	40 908	5 23
06	Plantas vivas y productos de la floricultura	380 082	342 119	11 10	101 088	98 442	2 69
08	Frutos comestibles Cortezas de agrios o de melones	304 443	287 629	5 85	903 809	861 140	4 95
09	Café * té yerba mate y especias	1 014 618	1 198 306	15 33	383 104	328 672	16 56
17	Azúcares y artículos de confitería	155 213	172 244	9 89	476 957	515.194	7 42
21	Preparaciones alimenticias diversas	88 964	81 659	8 95	11 824	10 088	17 10
27	Combustibles minerales aceites minerales y productos de su destilación materias bituminosas, coras minerales ^{b c}	2 318 280	1 721 793	34 64	28 715 401	22 403 758	28 17
30	Productos farmacéuticos	77 843	56 254	38 38	8 808	5.139	71 39
38	Productos diversos de las industrias químicas	118 376	100 187	18 15	24 962	22 817	9 40
39	Materias plásticas y manufacturas de estas materias	231 379	264 962	12 67	191 282	173 203	10 43
49	Productos editoriales, de la prensa o de otras industrias gráficas texto manuscritos o mecanografiados y planos	66 774	75 324	11 35	11 316	12 537	-9 74
52	Algodón	58 334	59 796	2 44	12 886	12 192	5 69
61	Prendas y complementos de vestir de punto	107 969	127 568	15 36	1 840	5 323	27 86
62	Prendas y complementos de vestir excepto los de punto	204 346	223 323	8 50	9 003	9 682	7 01
71	Perlas finas o cultivadas piedras preciosas y semipreciosas o similares ^d	295 295	523.796	43 62	37	59	-37 04
72	Fundición hierro y acero	120 247	140 855	14 63	53 780	62 554	14 03
87	Vehículos automóviles tractores ciclos y demás vehículos terrestres y sus partes y accesorios	72 989	45 570	60 17	9 133	5 987	52 56
	Demás capítulos	1 085 211	1 112 569	2 46	1 762 256	1 433.533	22 93

FUENTE DANE

^a Datos tomados de la información mensual suministrada por la Federación Nacional de Cafeteros

^b No incluye exportaciones de bunkers aéreos y marinos a naves en viajes

internacionales

^c El capítulo 27 Incluye carbon petróleo y sus derivados

^d El capítulo 71 Incluye esmeraldas, oro y platino

**6 1 8 Valor y cantidad neta, según principales productos de exportación
1995 (acumulado enero-agosto) ^P 1996 (acumulado enero-agosto) ^P**

Partida Nandina	Descripción del producto	Valor FOB (miles de dolares)			Toneladas metricas netas		
		Enero agosto		Variación %	Enero agosto		Variación %
		1996 ^P	1995 ^P		1996 ^P	1995 ^P	
	TOTAL	6 808 465	6 654 506	2 31	32 718.234	26 001 237	25 83
	Principales productos	5 049 161	4 829 246	4.55	30 924 828	24 826.239	24 57
0306-139010	Camarones de cultivo	24 184	34 863	30 63	3 602	4 802	24 98
0306-139020	Camarones de pesca	32 471	32 771	-0 91	2 101	1 983	5 95
0603-101010	Claveles miniatura	41 071	36 067	13 88	12 395	11 067	11 99
0603-101090	Los demas claveles	107 096	101 536	5 48	28 703	29 475	2 62
0603-104000	Rosas	117 355	101 588	15 52	22 834	22 181	2 95
0603-109000	Las demas flores y capullos cortados para ramos o adornos frescos	105 519	60 983	73 03	34 550	17 464	97 84
0803-001100	Bananas o plátanos frescos tipo Plantain (Plátano para cocclón)	20 862	18 786	11 05	69 174	55.236	25.23
0803-001200	Bananas frescos tipo Cavendish	273 411	249 828	9 44	832 186	778 846	6 85
0901 110000	Café sin tostar sin descafeinar	1 011 311	1 188 762	14 93	381 289	325.564	17 12
1701 119000	Los demás azucares en bruto de cana sin aromatizar ni colorear	87.236	77 644	12 35	296 425	237.202	24 97
1701 990000	Los demás azucares cana o de remolacha y sacarosa químicamente pura en estado sólido	39 321	66 382	-40 76	114 647	181 964	36 99
1704-901000	Bombones caramelos confites y pastillas sin cacao	20 524	18 387	11 62	13 091	11 962	9 44
2101 100000	Extractos esencias y concentrados de café y preparaciones a base de estos extractos esencias o concentrados extractos esencias o concentrados o a base de café	82 489	71 352	15 61	8 919	6 301	41.54
2523-290000	Los demas cementos portland (gris)	28 086	24 635	14 01	672 561	605.441	11 09
2701 120010	Huñlas termicas	490 264	277 253	76 83	14 376 665	8 968 715	60.30
2701 120090	Las demás huñlas bituminosas	30 010	32 237	-6 91	955 843	1 112 688	14 10
2709-000000	Aceites crudos de petroleo o de minerales bituminosos	1 481 594	1 233 756	20 09	10 741 925	10 592 501	1 41

**6 1 8 Valor y cantidad neta, según principales productos de exportación
1995 (acumulado enero-agosto) ^P - 1996 (acumulado enero agosto) ^P**

Continuación

Partida Nandina	Descripción del producto	Valor FOB (miles de dolares)			Toneladas metricas netas		
		Enero agosto		Variacion %	Enero agosto		Variacion %
		1996 ^P	1995 ^P		1996 ^P	1995 ^P	
2710-006000	Los demás fueleois (fuel)	211 664	141 170	49 94	1 978 701	1 463 392	35 21
2710-009900	Las demas preparaciones no expresadas ni comprendidas en otras partidas con un contenido de aceites de petroleo o de un contenido de aceites de petroleo o de minerales bituminosos	28 431	30 030	5 33	161 949	195 316	17 08
3004 902990	Los demás medicamentos (excepto de los productos 3002 305 3006) constituidos por productos mezclados o sin mezclar	37 389	28 068	33 21	7 464	3 886	92 09
3808-209090	Fungicidas presentados en formas o envases para la venta al por menor	33 340	30 737	8 47	9 471	7 988	18 56
3808-309090	Los demas herbicidas inhibidores de la germinación y reguladores del crecimiento de las plantas	24 472	24 488	0 06	4 751	4 976	-4 52
3902 100000	Polipropileno	22 109	28 639	22 80	27 160	22 986	18 16
3903-190000	Los demas poliestirenos en formas primarias	25 663	39 899	-35 68	27 023	29 948	9 77
3904 102000	Policloruro de vinilo sin mezclar con otras sustancias tipo suspension	44 530	51 419	13 40	66 840	47 769	39 92
3907 600010	Poltireftalato de etileno con punto de fusion cristalino superior o igual a 243 grados centigrados	17 603	33 332	-47 19	11 236	20 439	-45 03
4901 990090	Los demas libros folletos e impresos similares incluso en hojas sueltas	45 066	41 535	8 50	7 731	7 852	1 55
5209-420000	Tejidos tenidos de algodón de ligamento sarga o cruzado de curso inferior o igual a 85% en peso de gramaje superior a 200 g/m ²	16 859	13 743	22 67	3 580	3 054	17 21
5903-100000	Tejidos impregnados recubiertos revestidos o estratificados con policloruro de vinilo	24 669	23 235	6 17	8 255	7 789	5 98

**6 1 8 Valor y cantidad neta, según principales productos de exportación
1995 (acumulado enero-agosto) ^P - 1996 (acumulado enero-agosto) ^P**

Partida Nandina	Descripción del producto	Valor FOB (miles de dólares)			Toneladas métricas netas			Conclusion
		Enero agosto		Variacion %	Enero agosto		Variacion %	
		1996 ^P	1995 ^P		1996 ^P	1995 ^P		
6108-220000	Bragas de fibras sintéticas o artificiales	22 056	23 161	-4 77	387	686	-43 54	
6203-420000	Pantalones pantalones con peto y pantalones cortos (excepto los de baño) para hombres niños de algodón	53 560	38 814	37 99	3 900	2 574	51 53	
6204-620000	Pantalones con peto y pantalones cortos (excepto los de baño) para mujeres o niñas de algodón	24 207	26 299	7 95	1 263	1 574	19 76	
6302-600000	Ropa de tocador o de cocina de tejido de toalla con bucles de algodón	20 742	23 908	13 24	2 420	2 609	7 25	
7103-912000	Esmeraldas trabajadas de otro modo clasificadas sin ensartar montar ni engarzar	120 916	359 194	-66 34	0	0	35 42	
7108-120000	Las demás formas en bruto de oro para uso no monetario	140 890	108 984	29 28	11	9	22 57	
7108-130000	Oro incluido el oro platinado semilabrado en las demás formas semilabradas para uso no monetario	16 191	3 827	323 07	1	0	205 98	
7202 600000	Ferroniquel	105 210	125 025	15 85	32 673	39 103	16 44	
8704-220000	Vehículos automoviles para el transporte de mercancías con motor de embolo o pistón de encendido por compresión (Diesel o semidiesel) de peso total con carga superior a 5t pero inferior o igual 20t	20 790	6 910	200 87	3 103	897	245 95	
	Demás productos	1 759 305	1 825 261	3 61	1 793 406	1 174 998	52 63	

FUENTE DANE

Las partidas arancelarias registran cambios a partir de febrero 1995
2710-009900 incluye 2710-009910 y 2710 009990
Las partidas arancelarias registran cambios a partir de julio 1995

0603-101090 incluye 0603 101091 y 0603-101099
Las partidas arancelarias registran cambios a partir de enero 1998
2101 100000 incluye 2101 110000 y 2101 120000
2710-006090 incluye 2710-006000

ESPECIAL

ENVA: Situação do mercado

nao dia 3 de setembro de 1996

depois das metropolitanas

I. Resultados preliminares de la encuesta nacional de hogares, septiembre de 1996

a) Siete áreas metropolitanas

Para el conjunto de las siete principales áreas metropolitanas del país la tasa de desempleo en septiembre de 1996 fue 12,1% y la observada en junio del mismo año 11,4%.

El promedio móvil de cuatro trimestres para las siete áreas metropolitanas de la tasa de desempleo registró 9,9% en junio y 10,8% en septiembre de 1996.

La tasa de desempleo estacionalizada para las cuatro principales áreas metropolitanas (Santafé de Bogotá D.C., Cali, Medellín y Bananquilla) fue 10,6% en junio de 1996 y 12,6% en septiembre del mismo año.

Evolución trimestral de la tasa de desempleo Siete áreas metropolitanas 1986 - 1996 (marzo, junio y septiembre)

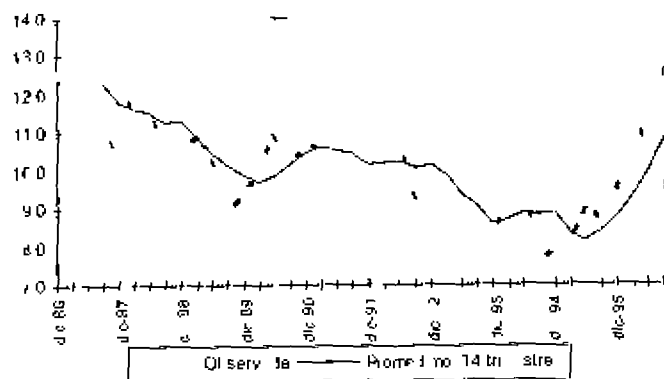

Tasa de desempleo estacionalizada, cuatro áreas metropolitanas 1984 - 1996 (marzo, junio y septiembre)

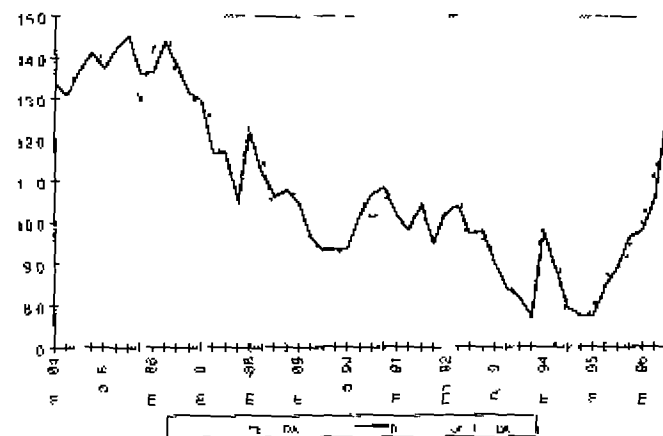

b) Cartagena

En el mes de septiembre la encuesta además de las siete áreas investiga la ciudad de Cartagena. Para esta ciudad la tasa de desempleo fue 13,3%, la global de participación 71,1% y la de ocupación 44,4%.

En septiembre de 1996, para la ciudad de Cartagena la fuerza laboral (PEA) fue de 274.120 personas, 237.794 ocupadas y 36.321 desocupadas.

Tasa global de participación - Cartagena septiembre (1990 - 1996)

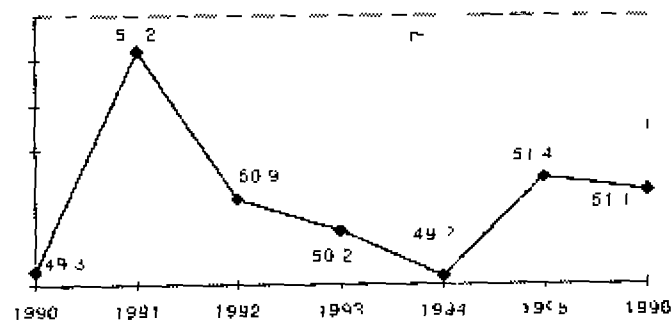

Tasa de ocupación Cartagena septiembre (1990-1996)

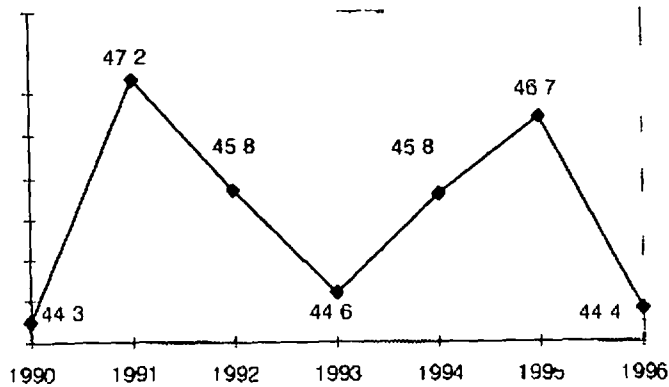

Tasa de desempleo Cartagena septiembre (1990-1996)

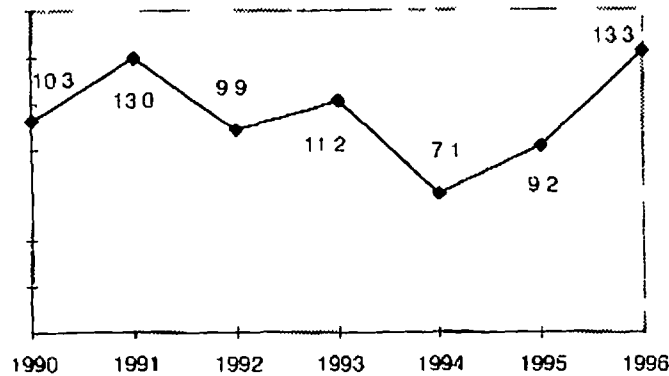

Mercado laboral

Al comparar septiembre con junio de 1996 la fuerza laboral (PEA) creció 0.2% (9 021 personas), el número de ocupados disminuyó en 28 298 personas y el de desocupados aumentó 37 319.

Santafé de Bogotá D.C. participó con 46.3% de la fuerza laboral (PEA) de las siete áreas metropolitanas lo

que corresponde a 2 551 344 personas (2 284 984 ocupadas y 266 360 desocupadas).

Excluyendo el Distrito Capital la fuerza laboral fue de 2 961 870 personas, de las cuales 2 562 344 estaban ejerciendo alguna ocupación y 399 526 buscando empleo.

Fuerza laboral (PFA), siete áreas metropolitanas 1996 (junio y septiembre)

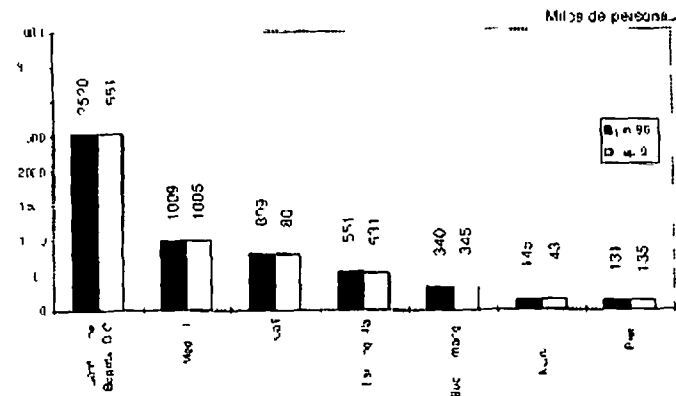

Tasa global de participación

La tasa global de participación para las siete principales áreas metropolitanas del país, en septiembre de 1996 fue 59.0% inferior en 0.1 puntos a la registrada en junio de 1996 (59.1%).

El promedio móvil de la tasa global de participación de cuatro trimestres para las siete principales áreas metropolitanas de los años 1986 a 1996, tuvo su máximo histórico en diciembre de 1992 y marzo de 1993 con 60.9%. Posteriormente la tendencia fue decreciente hasta junio de 1995 cuando llegó a 59.5%. Entre marzo y septiembre de 1996 la tendencia fue decreciente ubicándose en 60.0% en el último mes.

El dato observado en septiembre de 1996 (59.0%) de la tasa global de participación fue inferior en 1.0 punto al del promedio móvil de cuatro trimestres (60.0%).

La tasa global de participación desestacionalizada para las cuatro principales áreas metropolitanas (Santafé de Bogotá D.C., Cali, Medellín y Barranquilla) fue 59.0% en junio de 1996 y 59.3% en septiembre del mismo año.

Tasa global de participación y promedio móvil, siete áreas metropolitanas, 1986 - 1996 (marzo, junio y septiembre)

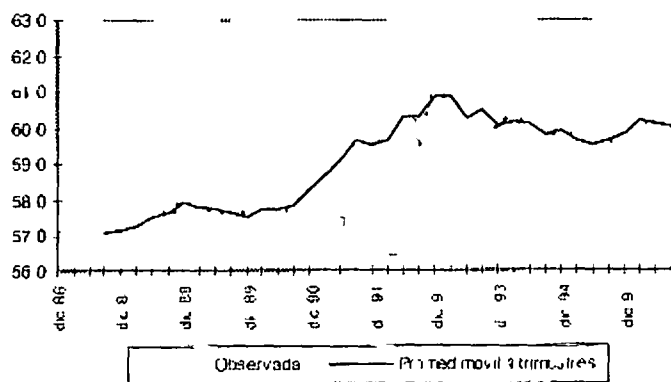

Tasa global de participación desestacionalizada cuatro áreas metropolitanas, 1984 - 1996 (marzo, junio y septiembre)

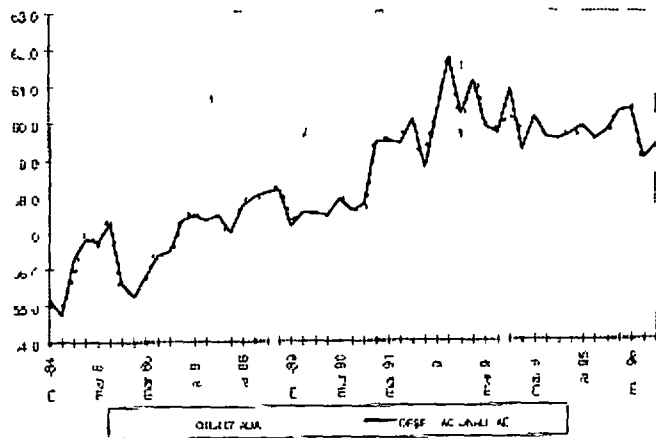

Según los resultados preliminares de septiembre de 1996 las ciudades con las tasas de participación más elevadas fueron Pasto y Bucaramanga con 65.2% y 64.0% respectivamente. Las de menor participación Barranquilla (52.5%) y Minizales (55.3%).

Tasa global de participación por área metropolitana 1996 (junio y septiembre)

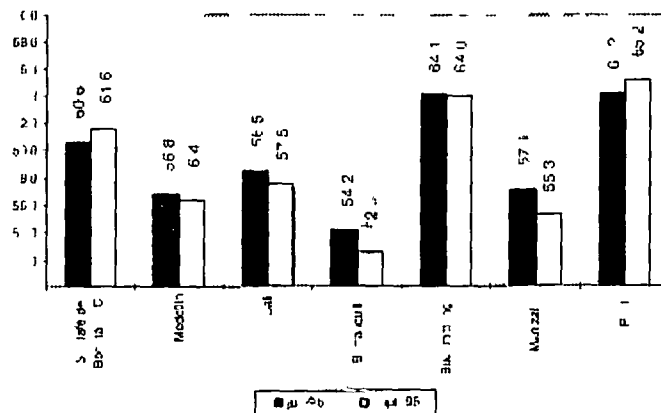

Tasa de ocupación

La tasa de ocupación en septiembre de 1996 presentó una disminución de 0.4 puntos respecto a junio, al pasar de 52.3% a 51.9%.

El número de ocupados en septiembre 1996, fue inferior en 28.298 personas en comparación al registrado en junio de 1996.

El promedio móvil de cuatro trimestres para las siete principales áreas metropolitanas entre 1986 y 1996 mostró que la tasa de ocupación creció hasta alcanzar un máximo histórico de 55.0% en septiembre y diciembre de 1993. A partir de entonces disminuyó hasta alcanzar un valor de 53.6% el último trimestre.

La tasa de ocupación desestacionalizada para las cuatro principales áreas metropolitanas (Santafé de Bogotá

D C Cali Medellin y Barranquilla), fue 52.7% en junio de 1996 y 52.0% en septiembre del mismo año

Evolución trimestral de la tasa de ocupación siete áreas metropolitanas 1984 - 1996 (marzo junio y septiembre)

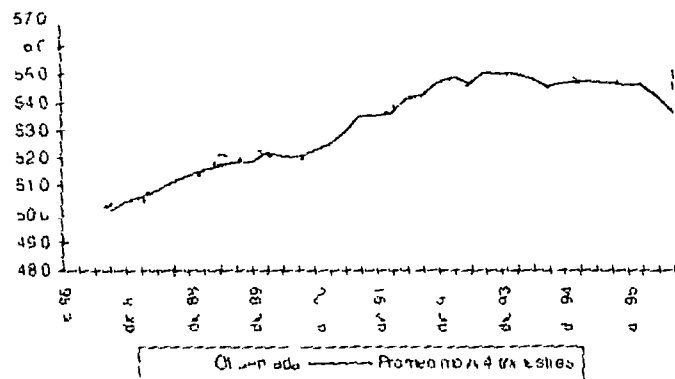

Tasa de ocupación descartada, cuatro áreas metropolitanas 1984 - 1996 (marzo junio y septiembre)

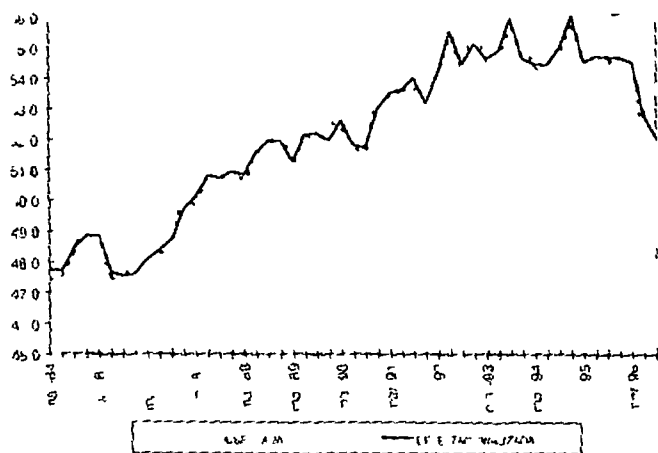

De acuerdo con los resultados preliminares de septiembre las áreas metropolitanas con las tasas de ocupación más elevadas fueron Bucaramanga (57.1%) y Santafé de Bogotá D C (55.2%) las de menores tasas de ocupación Cartagena (44.4%) y Barranquilla (46.0%)

Tasa de ocupación por área metropolitana 1996 (junio y septiembre)

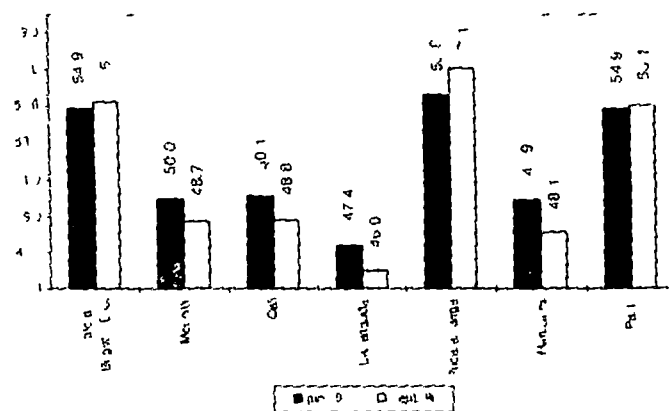

Tasa de desempleo

Para el conjunto de las siete áreas metropolitanas la tasa de desempleo en septiembre de 1996 fue 12.1%, superior en 0.7 puntos a la de junio de 1996 (11.4%)

El número de desempleados en septiembre de 1996 en las siete principales áreas, fue 665.886 personas, en un mercado laboral (PEA) de 5.513.214

El promedio móvil de cuatro trimestres para las siete áreas metropolitanas de los años 1986 a 1996 mostró que la tasa de desempleo alcanzó un mínimo histórico en junio de 1995 (8.1%). A partir de entonces se presentó un cambio de tendencia registrando un valor de 9.9% en junio y 10.8% en septiembre de 1996

La tasa de desempleo desestacionalizada para las cuatro principales áreas metropolitanas (Santafé de Bogotá D.C., Cali, Medellín y Barranquilla) fue 10,6% en junio de 1996, y 12,6% en septiembre del mismo año.

Evolución trimestral de la tasa de desempleo siete áreas metropolitanas 1984 - 1996 (marzo, junio y septiembre)

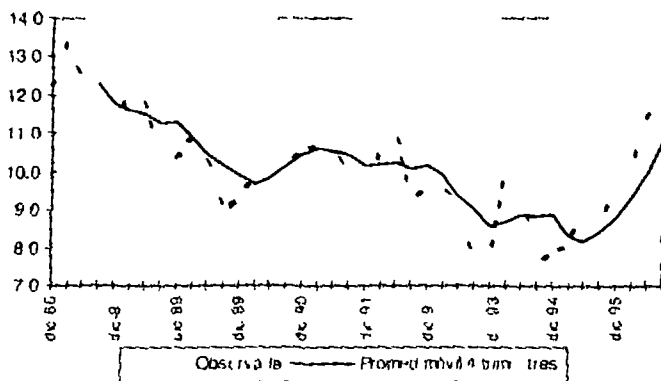

Para el conjunto de las siete principales áreas metropolitanas del país, la menor tasa de desempleo se presentó en Santafé de Bogotá, D.C., con 10,4% y la más elevada en la ciudad de Pasto con 15,5%.

Tasa de desempleo por área metropolitana 1996 (junio y septiembre)

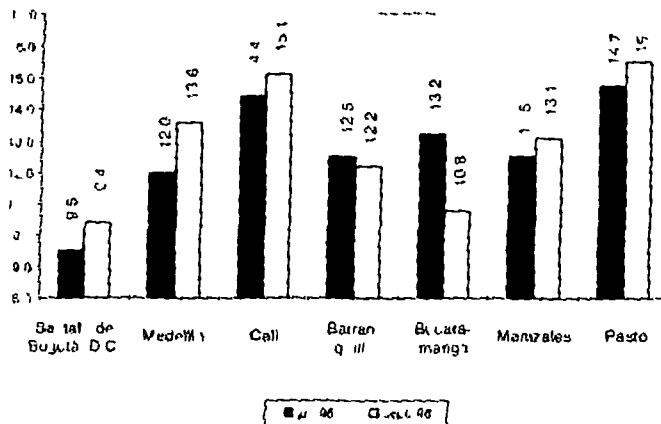

Tasa de desempleo desestacionalizada cuatro áreas metropolitanas 1984 - 1996 (marzo, junio y septiembre)

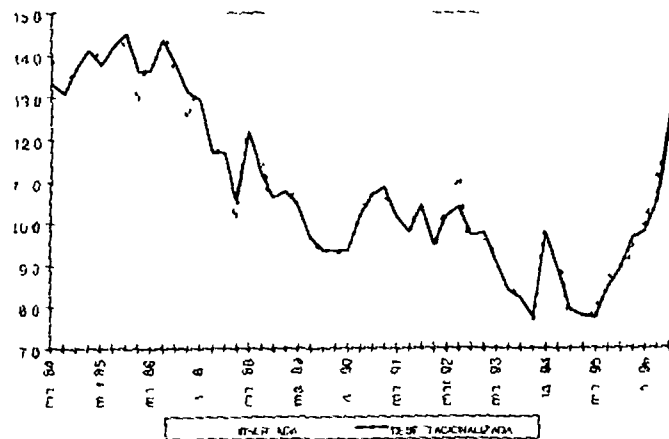

Tasa de desempleo y promedio móvil - Santafé de Bogotá, D.C. Evolución trimestral 1984 - 1996 (marzo, junio y septiembre)

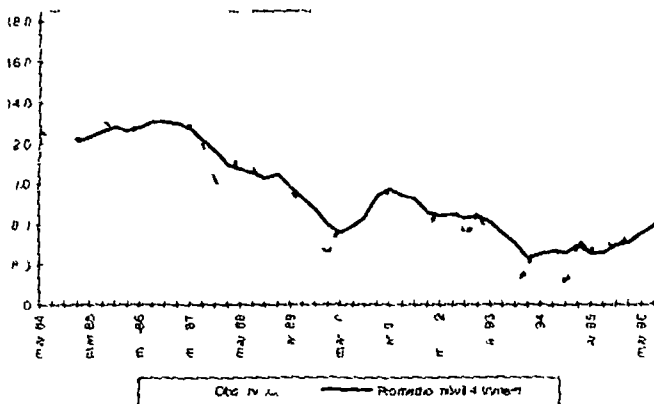

La tasa de desempleo para Santafé de Bogotá D.C. en septiembre de 1996 fue superior en 0.9 puntos a la de junio de 1996 al pasar de 9.5% a 10.4%. La fuerza laboral (PEA) aumento en 31.276 personas (los ocupados aumentaron en 3.807 y los desocupados aumentaron en 27.469).

En junio de 1996 el promedio móvil de cuatro trimestres de la tasa de desempleo fue 7.9% y en septiembre 8.9%.

Tasa de desempleo desestacionalizada - Santafé de Bogotá D.C. 1984 - 1996 (marzo, junio y septiembre)

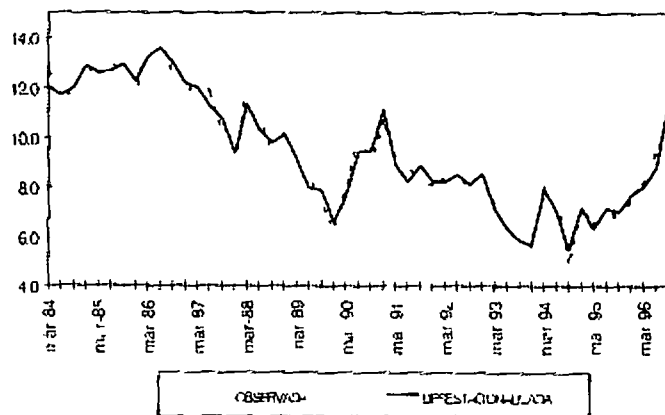

La tasa de desempleo desestacionalizada para Santafé de Bogotá D.C. entre junio y septiembre de 1996 paso de 8.8% a 11.4%.

Tasa de desempleo y promedio móvil - Cali Evolucion trimestral 1984 - 1996 (marzo, junio y septiembre)

La tasa de desempleo para Cali y su area metropolitana en septiembre de 1996 fue superior en 0.7 puntos a la de junio de 1996 al pasar de 14.4% a 15.1%. El numero de ocupados disminuyo en 11.064 y el de desocupados

aumentó en 3.819 personas.

En junio de 1996 el promedio móvil de cuatro trimestres de la tasa de desempleo fue 12.1% y en septiembre 13.4%.

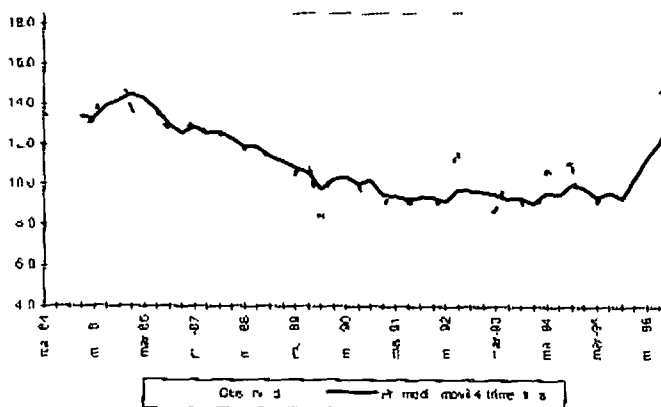

Tasa de desempleo desestacionalizada - Cali 1984 - 1996 (marzo, junio y septiembre)

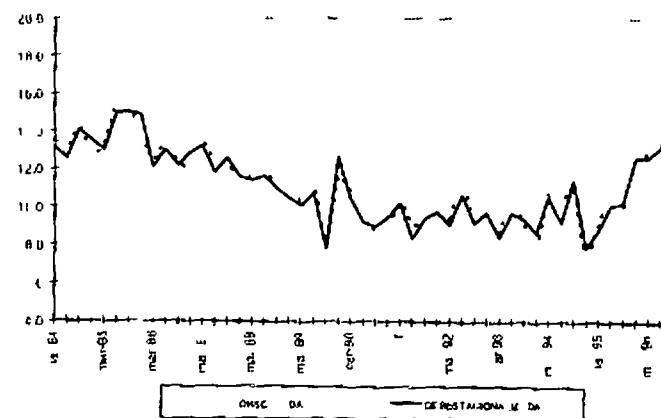

La tasa de desempleo desestacionalizada para Cali en junio de 1996 fue 13.1%, y en septiembre de 1996 15.0%.

Tasa de desempleo y promedio móvil - Medellín
Evolución trimestral 1984 - 1996 (marzo, junio y septiembre)

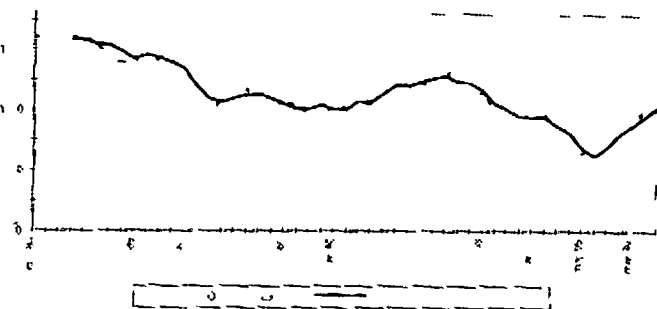

La tasa de desempleo para Medellín y su área metropolitana en septiembre de 1996 fue 13.6% superior en 1.6 puntos a la de junio de 1996 (12.0%). La fuerza laboral (PFA) disminuyó en 3.959 personas (los ocupados disminuyeron en 19.355 y los desocupados aumentaron en 15.396).

En junio de 1996 el promedio móvil de cuatro trimestres de la tasa de desempleo fue 11.6% y en septiembre 12.3%.

Tasa de desempleo desestacionalizada - Medellín
1984 - 1996 (marzo, junio y septiembre)

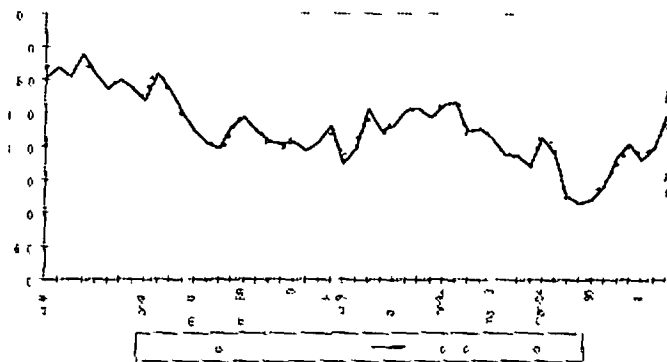

La tasa de desempleo desestacionalizada para Medellín en junio de 1996 fue 12.0%, y en septiembre de 1996 13.9%.

Tasa de desempleo y promedio móvil - Barranquilla
Evolución trimestral 1984 - 1996 (marzo, junio y septiembre)

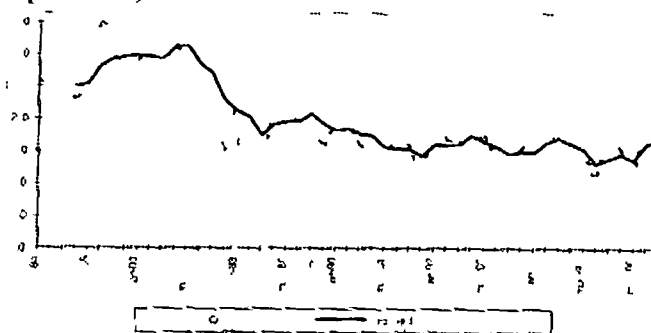

La tasa de desempleo para Barranquilla y su área metropolitana en septiembre de 1996 fue 12.2% inferior en 0.3 puntos a la de junio de 1996 (12.5%). La fuerza laboral (PFA) disminuyó en 19.362 personas (los ocupados disminuyeron en 15.153 personas y los desocupados disminuyeron en 4.209).

En junio de 1996 el promedio móvil de cuatro trimestres de la tasa de desempleo fue 10.7% y en septiembre 10.8%.

Tasa de desempleo desestacionalizada - Barranquilla
1984 - 1996 (marzo, junio y septiembre)

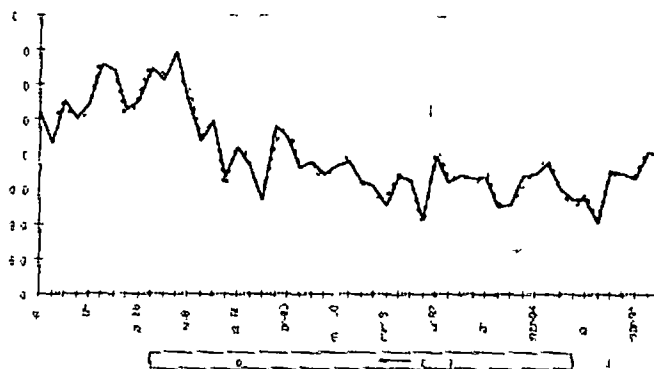

La tasa de desempleo desestacionalizada para Barranquilla en junio de 1996 fue 12.2%, y en septiembre de 1996 11.9%.

Tasa de desempleo y promedio móvil - Bucaramanga
Evolución trimestral 1984 - 1996 (marzo, junio y septiembre)

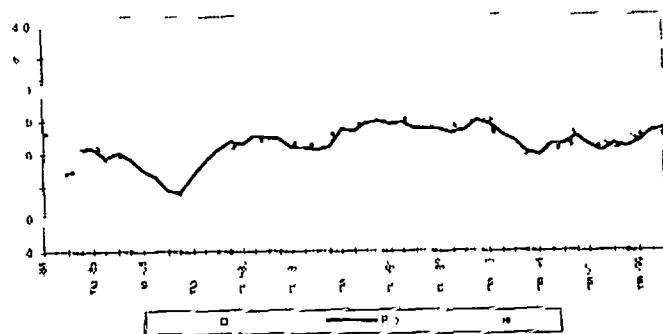

La tasa de desempleo para Bucaramanga y su área metropolitana en septiembre de 1996, fue inferior en 2.4 puntos a la de junio de 1996 al pasar de 13.2% a 10.8%. La fuerza laboral (PEA) aumento en 7.356 personas (los ocupados aumentaron en 12.972 personas y los desocupados disminuyeron en 7.616).

El dato observado (10.8%) de la tasa de desempleo para el ultimo trimestre, fue inferior en 0.7 puntos al del promedio móvil (11.5%).

Tasa de desempleo y promedio móvil - Manizales
Evolución trimestral 1984 - 1996 (marzo, junio y septiembre)

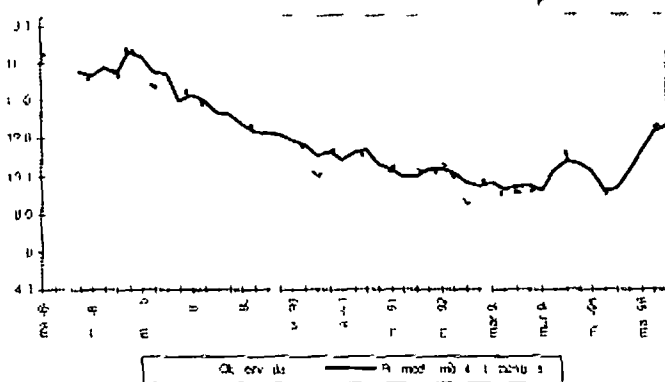

La tasa de desempleo para Manizales y su área metropolitana en septiembre de 1996 fue 13.1% superior en 0.6 puntos a la de junio de 1996 (12.5%). El número de ocupados disminuyó en 1.878 personas y el de desocupados aumento en 608 personas.

El dato observado (13.1%) de la tasa de desempleo para el ultimo trimestre, fue superior en 0.4 puntos al del promedio móvil (12.7%).

Tasa de desempleo y promedio móvil - Pasto
Evolución trimestral 1984 - 1996 (marzo, junio y septiembre)

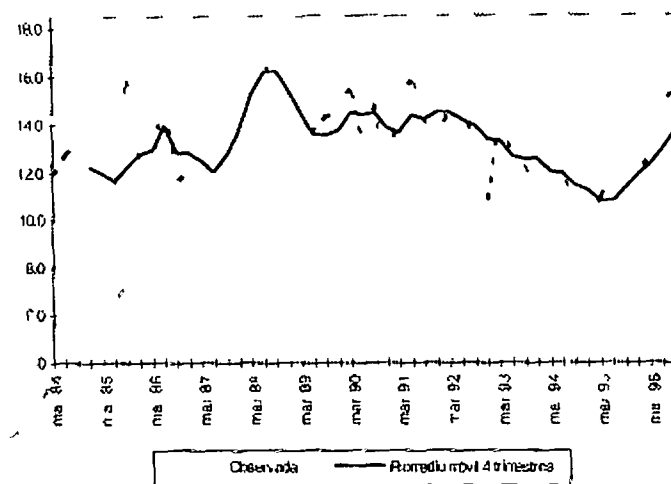

La tasa de desempleo para Pasto en septiembre de 1996 fue superior en 0.8 puntos a la de junio de 1996 al pasar de 14.7% a 15.5%. La fuerza laboral (PEA) aumento en 4.223 personas (los ocupados aumentaron en 2.373 personas y los desocupados aumentaron en 1.852).

El dato observado (15.5%) de la tasa de desempleo para el ultimo trimestre, fue superior en 1.8 puntos al del promedio móvil (13.7%).

II Resultados definitivos de las encuestas de junio (1984 - 1996)

En esta sección del boletín se comparan las principales variables del mercado laboral entre junio de 1984 y 1996, años en los cuales se incluyó un módulo sobre informalidad.

Tasa global de participación por sexo y edad, siete áreas metropolitanas Junio (1984 y 1996)

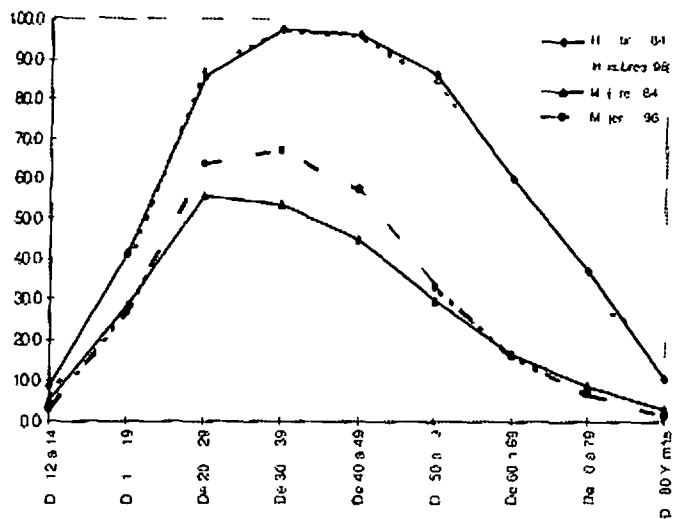

La tasa global de participación de los hombres entre junio de 1984 y junio de 1996 se mantuvo en promedio inalterada alcanzando un máximo de 96.8% en el rango de 30 a 39 años en 1996. Para el caso de las mujeres se observó aumento en el rango de 20 a 49 años.

Tasa de ocupación por sexo y edad, siete áreas metropolitanas Junio (1984 y 1996)

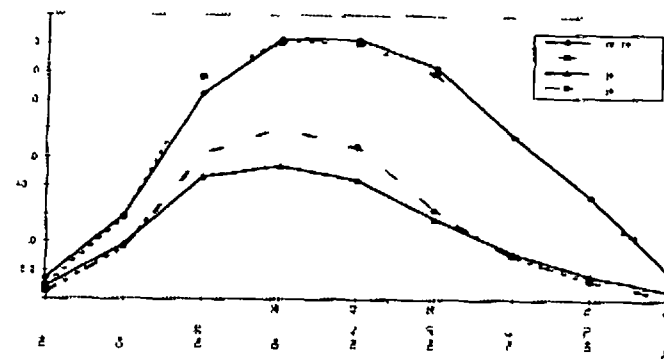

La tasa de ocupación de los hombres entre junio 1984 y junio 1996, aumento 5.8 puntos en el rango de 20 a 29 años al pasar de 72.5% a 78.3% en 1996, en los demás grupos de edad el promedio disminuyó. En 1996 la mayor tasa se presentó en el rango de 30 a 39 años (90.7%).

En el caso de las mujeres se observó aumento en la mayoría de los grupos de edad pero especialmente en el rango de 20 a 49 años. En junio de 1996 la tasa máxima fue 60.3% en el rango de 30 a 39 años.

Crecimiento de los ocupados por rama de actividad, siete áreas metropolitanas Junio (1986-1996)

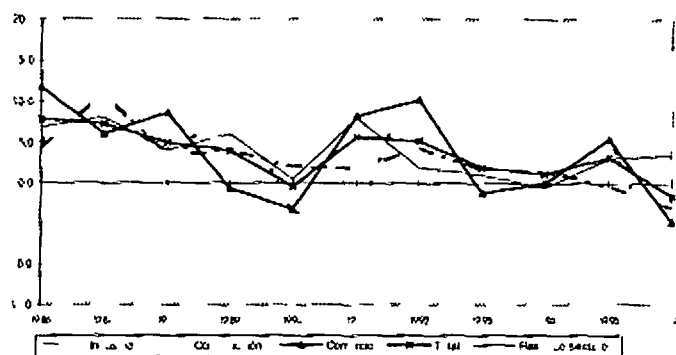

Entre junio de 1995 y 1996 se presentó una desaceleración en el crecimiento del empleo total cuyo paso de 3.3% a 1.6%

En junio de 1996, el sector de construcción presentó una disminución de las personas ocupadas en 1.32% con respecto al mismo mes del año anterior. La industria y el comercio cayeron 3.0% y 4.8% respectivamente. En el resto de sectores el empleo aumentó 3.6% en el último año debido principalmente al crecimiento del transporte, servicios financieros y servicios.

Numero de ocupados por rama de actividad, siete áreas metropolitanas Junio (1994 y 1996)

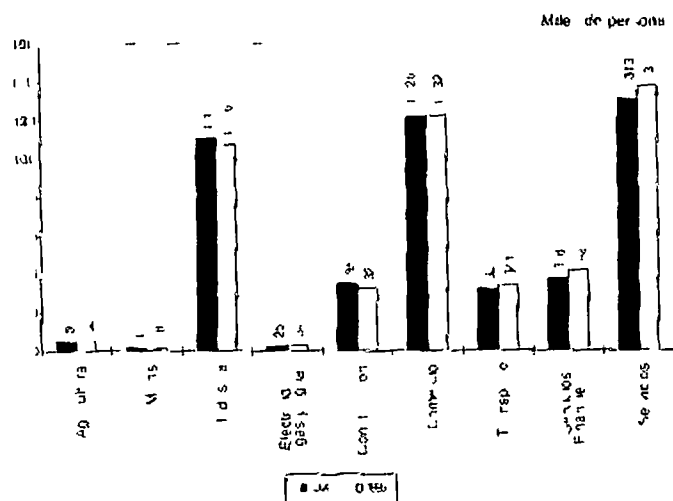

Entre junio 1994 y 1996 los servicios de transporte y los servicios financieros fueron las ramas de actividad que generaron el mayor número de empleos. En la industria y la construcción disminuyó el empleo.

Proporción de ocupados por categoría en el empleo, siete áreas metropolitanas Junio (1986 - 1996)

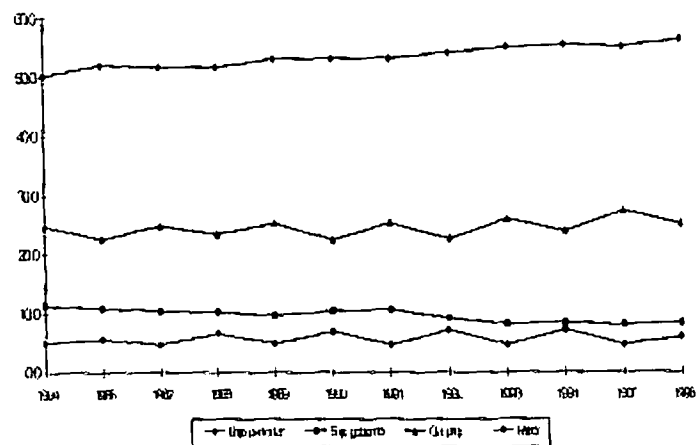

La participación de los empleados particulares en el empleo total es creciente desde 1988 alcanzando un máximo de 56.2% en 1996.

Los empleados del gobierno vienen perdiendo participación desde 1991 año en el cual representaban el 10.6% mientras que en junio de 1996 su participación fue del 8.3%.

La participación de los trabajadores por cuenta propia en el empleo total, alcanzó su valor máximo en 1995 cuando se ubicó en 27.2%. En 1996 la participación fue 25.0%.

La participación de los patronos y empleadores en el empleo total presentó un aumento entre 1995 y 1996 al pasar de 4.6% a 5.9%.

Proporcion de ocupados con seguridad social en salud, siete areas metropolitanas Junio (1984 - 1996)

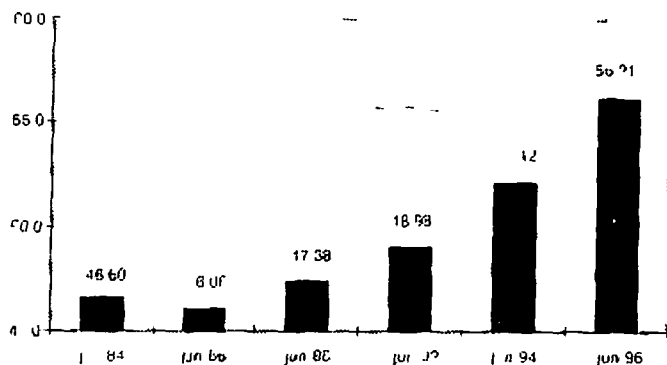

Nota: el promedio de mortalidad en 1990 presnta cambios metodológicos por lo cual no se puede hacer la comparación con los datos de mortalidad para este año.

La proporción de la población ocupada que está cubierta por seguridad social en salud ha sido creciente desde 1988. En 1984 en las siete áreas metropolitanas se tenía 46.6% de ocupados cubiertos por la seguridad social, en 1996 dicho porcentaje fue 56.2%.

Proporcion de ocupados con seguridad social por rama de actividad, siete areas metropolitanas Junio (1984 - 1996)

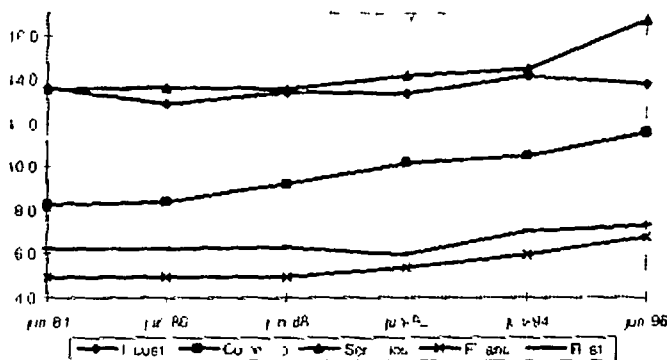

En la serie analizada se observa que servicios es la rama con mayor cobertura en seguridad social, seguida de la industria y el comercio. Entre 1994 y 1996 se presentó una disminución de la cobertura en la industria, mientras que en las demás ramas se dio una recuperación.

Evolucion trimestral de la tasa de subempleo y promedio móvil, siete areas metropolitanas Junio (1986 - 1996)

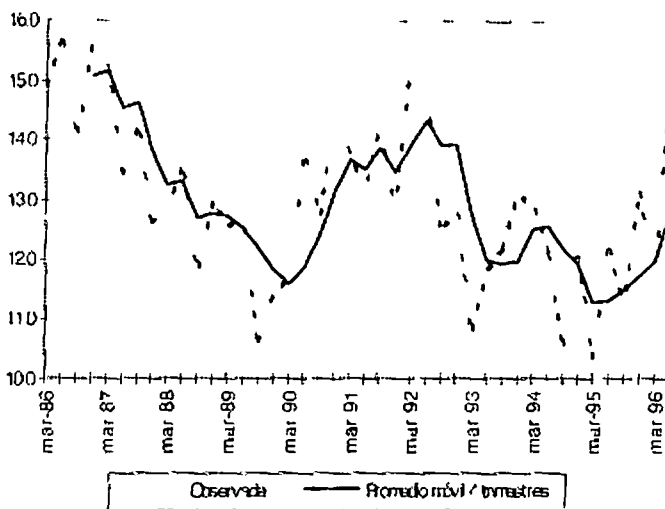

La tasa de subempleo tuvo un comportamiento oscilante hasta 1993, cuando alcanzó 11.8% y a partir de allí ha venido creciendo hasta alcanzar 15.6% en 1996.

El dato observado (15.6%) en junio de 1996, es superior en 2.8 puntos al promedio móvil (12.8%).

a Principales características del empleo en el sector informal

La proporción de informalidad fue creciente entre 1984 y 1988 y decreciente a partir de entonces.

En 1988 se presentó la mayor proporción de ocupados en el sector informal alcanzando 56.1% (32.7% para hombres y 23.5% para mujeres), y en 1996 52.1% (30.7% para hombres y 21.4% para mujeres).

Proporción de ocupados informales por sexo, siete áreas metropolitanas Junio (1984 - 1996)

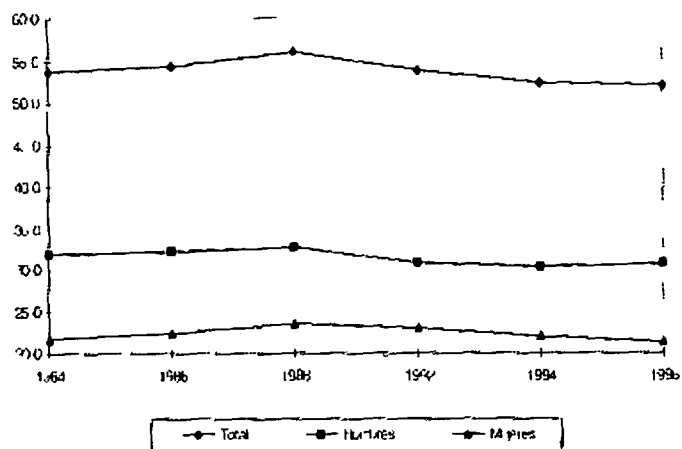

Entre 1984 y 1996 se observó disminución de la informalidad en los grupos de edad de 14 a 29 años y un incremento en el grupo de 30 a 49 años.

En 1996 el mayor porcentaje de informalidad se presentó en el grupo de 30 a 39 años (14.9%).

Se presentó una tendencia al envejecimiento de los ocupados en el sector informal.

Proporción de ocupados informales por grupo de edad, siete áreas metropolitanas Junio (1984 y 1996)

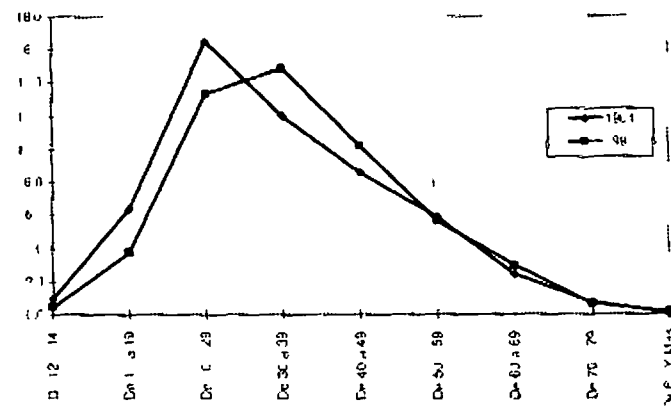

Promedio de años de escolaridad

El promedio de años de escolaridad para el total de ocupados fue creciente entre 1984 y 1996 (7.4 y 8.7 años respectivamente) sin embargo se notan algunas diferencias entre el sector formal e informal. Para el sector formal el promedio de años de escolaridad pasó de 8.8 a 10.3 en el periodo analizado y en sector informal de 6.3 a 7.5.

Promedio de años de escolaridad en el sector formal e informal, siete áreas metropolitanas Junio (1984 - 1996)

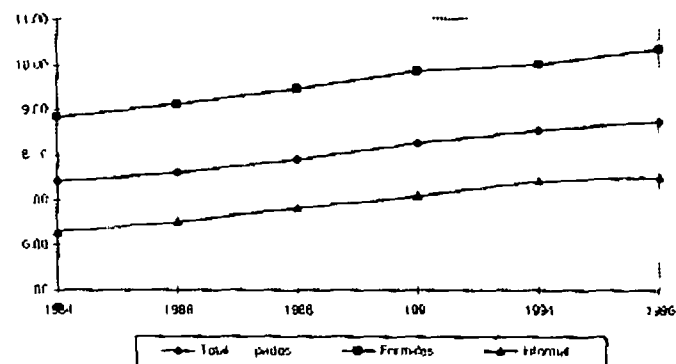

Promedio de horas trabajadas

En el año de 1991 se presenta el promedio más alto de horas trabajadas para el total de ocupados (48.4 horas). En este año los ocupados en el sector formal trabajaron en promedio 48.0 horas semanales, en tanto que los del sector informal trabajaron 48.7 horas. El promedio más alto de horas trabajadas para el sector informal se registró en 1984 con 49.1 horas.

Promedio de horas trabajadas en el sector formal e informal, siete áreas metropolitanas Junio (1984 - 1996)

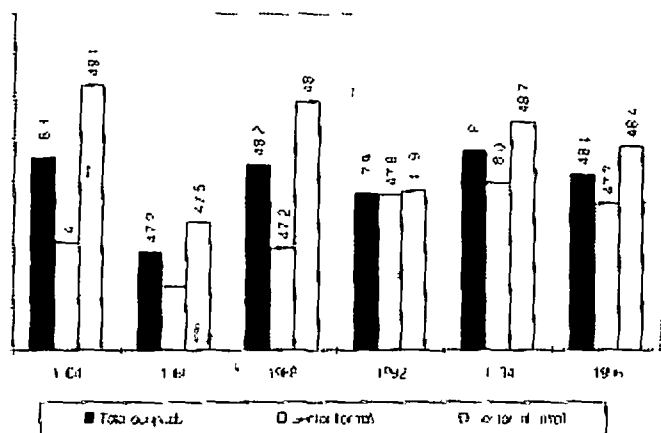

Informalidad por ramas de actividad económica

En 1984 los servicios representaban 28.4% del empleo total, y en 1996 28.2%. Dentro de la rama el sector informal perdió participación al pasar de 52.5% a 48.9% en este periodo.

Proporción de ocupados informales en los servicios, siete áreas metropolitanas Junio (1984 - 1996)

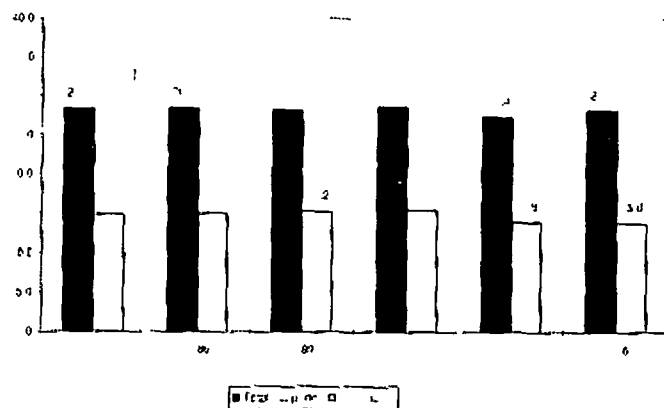

Proporción de ocupados informales en el comercio, siete áreas metropolitanas Junio (1984 - 1996)

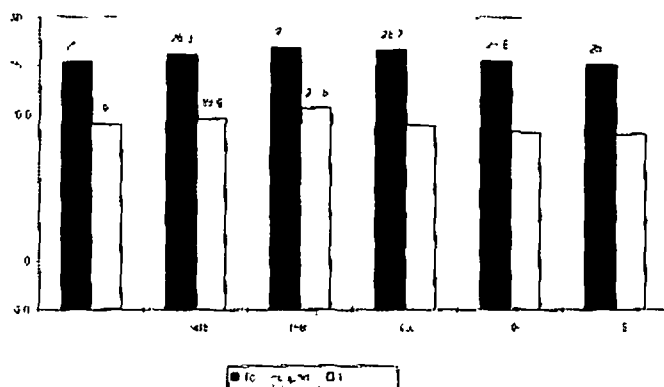

En 1984 el comercio absorbía 25.4% del empleo total y en 1996 25.3%. Dentro de la rama el sector informal perdió participación al pasar de 74.8% a 70.8% en los años analizados.

Proporcion de ocupados informales en la industria, siete areas metropolitanas Junio (1984 - 1996)

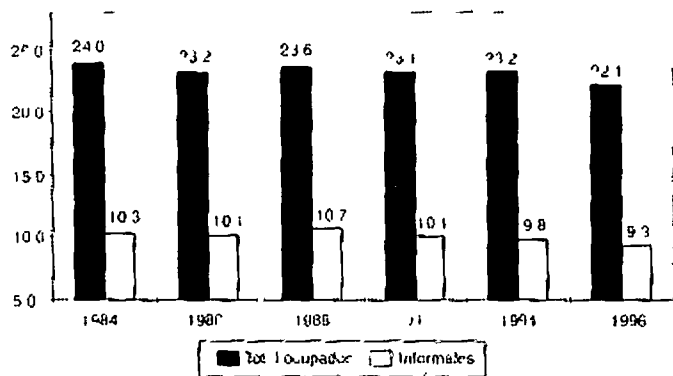

En 1984, la industria ocupaba 24.0% del total de empleados y en 1996 22.1%. Dentro de la rama el sector informal perdió participación al pasar de 42.9% a 42.1% en dicho periodo.

Proporcion de ocupados informales en los servicios financieros, siete areas metropolitanas Junio (1984 - 1996)

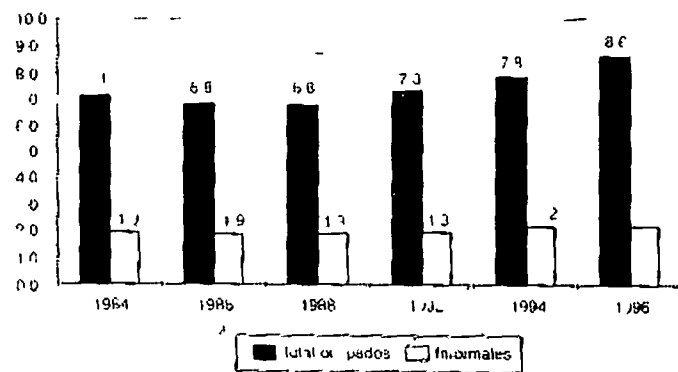

En 1984 los servicios financieros absorbían 7.1% del empleo total y en 1996 8.6%. Dentro de la rama el sector informal perdió participación al pasar de 26.8% a 25.6% en el mismo periodo.

Proporcion de ocupados informales en la construcción, siete areas metropolitanas Junio (1984 - 1996)

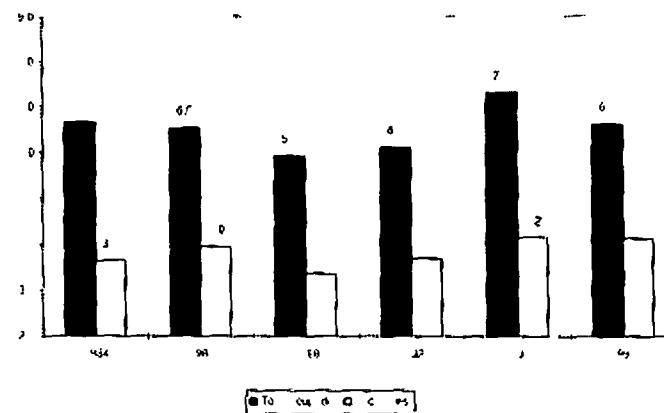

En 1984 la construcción representaba 6.7% del empleo total y en 1996 6.6%. Dentro de la rama el sector informal aumentó su participación al pasar de 35.2% a 62.1% en el periodo analizado.

Proporcion de ocupados informales en el resto de ramas siete areas metropolitanas Junio (1984 - 1996)

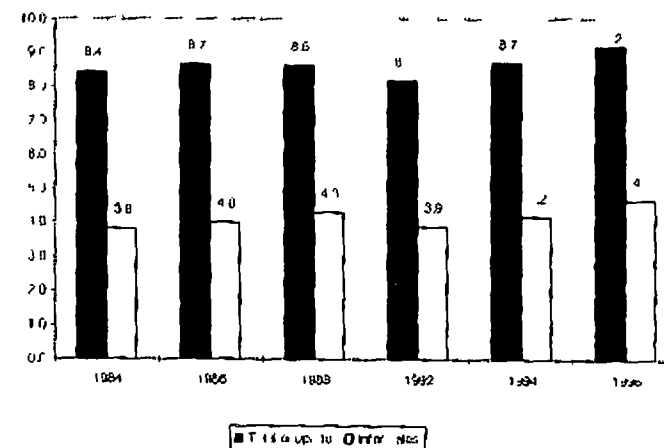

En 1984 el resto de ramas de la economía (agricultura, minas, electricidad, gas y agua, transporte y no informar), absorbían 8.4% del empleo total y en 1996 9.2%. Dentro de estas ramas el sector informal aumento su participación al pasar de 4.2% a 5.1% en el periodo debido al crecimiento en el transporte.

Proporción de ocupados con seguridad social en salud sector formal e informal, siete áreas metropolitanas Junio (1984 - 1996)

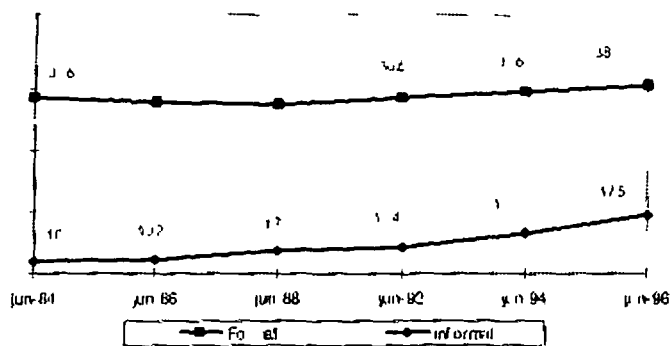

Durante el periodo analizado la proporción de población cubierta en el sector formal permaneció estable mientras que para el sector informal se presentó una mejora. En 1984 la proporción de ocupados en el sector formal que estaban cubiertos por la seguridad social fue del 36.6% y para 1996 de 38.7% en el sector informal las proporciones fueron de 10.0% y 17.5% respectivamente.

b) Desempleo a junio

Las ramas de actividad en las cuales se concentra la mayor búsqueda de empleo son en su orden comercio, industria y servicios.

Participación del desempleo por rama de actividad en el desempleo total, siete áreas metropolitanas Junio (1992 - 1996)

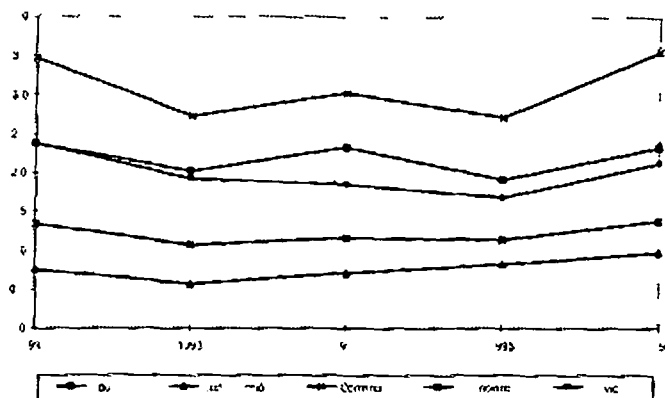

Tasa de desempleo para cesantes y aspirantes por grupos de edad, siete áreas metropolitanas Junio (1984 y 1996)

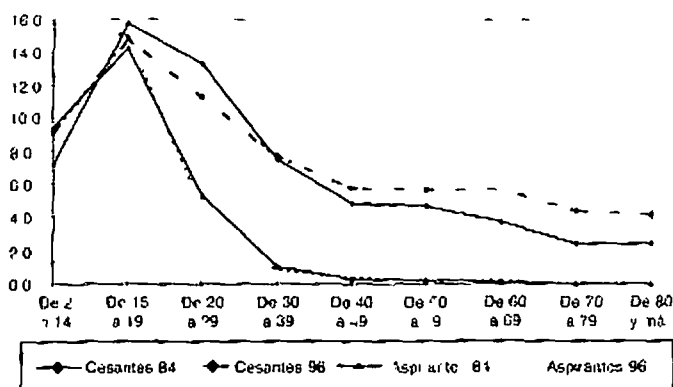

La tasa de desempleo de los cesantes entre junio de 1984 y junio de 1996 presentó un descenso en los rangos de edad de 15 a 49 años y aumento en los demás. En 1996 la mayor tasa de desempleo de los cesantes se presentó en el rango de edad de 15 a 19 años (14.9%).

La tasa de desempleo de los aspirantes presentó un ascenso en los grupos de 12 a 19 años alcanzando en 1996 un máximo de 15.8% en el grupo de 12 a 14 años.

Tasa de desempleo total, cesantes y aspirantes en siete áreas metropolitanas Junio (1986 - 1996)

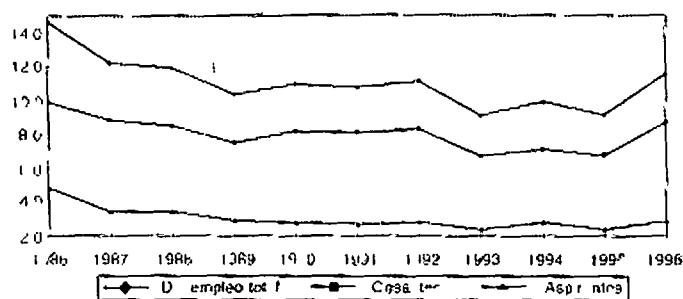

La participación de los cesantes y de los aspirantes dentro del desempleo total tiende a aumentar desde junio de 1995 alcanzando en 1996 8.7% y 2.9% respectivamente.

Glosario

Área metropolitana se define como el área de influencia que incluye municipios circundantes que con la ciudad conforman un solo tejido urbano discontinuo y han sido reconocidos legalmente.

La distribución de la población según los conceptos de fuerza de trabajo se definen como:

Población total (PT) se estima por proyecciones con base en los resultados de los censos de población.

Población en edad de trabajar (PET) está constituida por las personas de 12 y más años en la parte urbana y de 10 años y más en la parte rural.

Población económicamente activa (PEA) también se llama fuerza laboral y son las personas en edad de trabajar que en la semana de referencia ejercieron o buscaron ejercer una ocupación remunerada en la producción de bienes y servicios.

Esta población se divide en:

Ocupados (O) son las personas que durante el periodo de referencia ejercieron una actividad en la producción de bienes y servicios de por lo menos una hora remunerada a la semana y los trabajadores familiares sin remuneración que trabajaron por lo menos 15 horas a la semana.

También las personas que en la semana de referencia no trabajaron pero tenían un trabajo.

Desocupados (D) son las personas que en la semana de referencia buscaron ejercer una actividad en la producción de bienes y servicios. Realizaron cualquier actividad tendiente a conseguir un empleo (desempleo abierto).

Las que habían buscado trabajo antes y aún están interesadas (desempleo disfrazado).

Las personas sin empleo que estuvieron esperando resultados de solicitudes.

Población subempleada (PS) está constituida por las personas que desean y pueden trabajar más tiempo del que comúnmente emplean en sus ocupaciones remuneradas y a su vez porque:

Tienen un tiempo de trabajo semanal inferior a 32 horas.

Trabajando 32 o más horas semanales consideran que sus ingresos no son suficientes para atender sus gastos normales.

Trabajando 32 o más horas semanales juzgan que la ocupación que están desempeñando no está de acuerdo con su profesión o entrenamiento, por lo cual pueden estar obteniendo baja productividad.

Población ocupada en el sector informal

Se consideran trabajando en el sector informal a las personas que cumplan con las siguientes características:

Las personas que trabajan en establecimientos, negocios o empresas que ocupen hasta diez personas en todas sus agencias y sucursales.

Los empleados del servicio doméstico y los trabajado

res familiares sin remuneración

Los trabajadores por cuenta propia, excepto los trabajadores independientes profesionales como médicos, abogados, odontólogos, ingenieros, etc.

Los patronos o empleadores con empresas de hasta diez trabajadores

Se excluyen del sector informal los obreros y empleados del gobierno

Principales indicadores que se pueden obtener

Porcentaje de PEI $PEI / PT \times 100$

Tasa global de participación $TGP = PEA / PET \times 100$

Tasa de desempleo $TD = D / PEA \times 100$

Tasa de ocupación $TO = O / PET \times 100$ es la relación entre los ocupados y la población en edad de trabajar

Tasa de subempleo $TS = S / PFA \times 100$

Estacionalidad son los movimientos intranuales en una serie que se repiten año a año (no necesariamente regulares), originados por factores climáticos, institucionales o inducidos. Esta estacionalidad evoluciona con el tiempo por cambios tecnológicos, cambios institucionales o cambios en la composición de la serie

Una serie ajustada por la estacionalidad o desestacionalizada es una serie a la que se le han extraído los efectos intranuales, es decir la estacionalidad, las variaciones por días de trabajo y los feriados móviles

Para realizar este proceso se utilizan los procedimientos de identificación del arma y el XII arma del paquete estadístico S.A.S.

Muestra

Nota técnica la validez y confiabilidad de los resultados de la Encuesta de Hogares de octubre/96 en los grandes centros urbanos del país está fundamentada en el diseño probabilístico y estratificado, en el tamaño de la muestra encuestada, el marco muestral utilizado y la lo-

gística de recolección aplicada

El diseño probabilístico que implica selección aleatoria de viviendas y personas investigadas con base en probabilidades conocidas, permite garantizar representatividad y validez de la muestra, establecer anticipadamente la precisión deseada de las estimaciones principales y calcular a posteriori, la precisión efectivamente observada en todos los resultados

La previa estratificación de las manzanas por estrato socioeconómico garantiza óptima composición de la muestra en función de muchas de las variables independientes que condicionan el comportamiento de las variables dependientes estudiadas, como el caso del desempleo

El tamaño de la muestra para el conjunto de las ciudades investigadas, definido en alrededor de 17 000 viviendas, permite la estimación de fenómenos con una probabilidad de ocurrencia de 0.01 o más, con un error estándar relativo de 0.008 o menos, lo cual se considera una precisión excelente. Por ciudad, el tamaño de la muestra variable alrededor de 2 000 viviendas, diluye errores estándar relativos del 0.05 o menos, para fenómenos con una probabilidad de ocurrencia de 0.10 o más, lo cual es también altamente preciso, pues permite la medición de cambios relativos del 10% o más con respecto a mediciones pasadas

El marco muestral actualizado para la década del 90 permite una inferencia satisfactoria para el universo investigado, pues el tamaño de áreas aquí utilizado capta muy aproximadamente la dinámica de los cambios poblacionales que se van presentando

La logística de recolección montada sobre la base de una larga trayectoria institucional, garantiza una cobertura aceptable de la muestra seleccionada (95% y más) y un buen control de los errores de medición en el proceso de obtención de la información

Cuadro 1 Poblacion total, en edad de trabajar, económicamente activa, ocupados, desocupados, inactivos, y tasa bruta de participacion, segun ciudades con sus areas metropolitanas Septiembre 1996 ^P

Ciudades con sus áreas metropolitanas	Poblacion total	%	PET	TGP	PEA	%	Ocupados	Des ocupados	Inactivos	TBP	
Santafé de Bogotá, D C	5 337 031	77.6	4 143 137	61.6	2 551 344	55.2	2 284 984	10.4	266 360	1 591 793	47.8
Medellín	2 304 938	77.3	1 782 178	56.4	1 004 614	48.7	867 786	13.6	136 828	777 564	43.6
Cali	1 783 015	78.3	1 396 101	57.5	802 060	48.8	681 350	15.1	120 710	594 041	45.0
Barranquilla	1 350 730	75.0	1 013 183	52.5	531 414	46.0	466 528	12.2	64 886	481 769	39.3
Total cuatro ciudades con sus áreas	10 775 714	77.3	8 334 599	58.7	4 889 432	51.6	4 300 648	12.0	588 784	3 445 167	45.4
Bucaramanga	698 966	77.2	539 672	64.0	345 282	57.1	307 888	10.8	37 394	194 390	49.4
Manizales	332 706	78.0	259 378	55.3	143 488	48.1	124 734	13.1	18 754	115 890	43.1
Pasto	268 196	77.2	207 074	65.2	135 012	55.1	114 058	15.5	20 954	72 062	50.3
Total tres ciudades con sus áreas ^b	1 299 868	77.4	1 008 124	62.0	623 782	54.3	546 680	12.4	77 102	382 342	48.0
Total siete ciudades con sus áreas ^c	12 075 582	77.4	9 340 723	59.0	5 513 214	51.9	4 847 328	12.1	665 686	3 827 509	45.7
Cartagena	710 712	75.4	536 019	51.1	274 120	44.4	237 799	13.3	36 321	261 899	38.6
Total ocho ciudades con sus áreas ^d	12 786 294	77.2	9 876 742	58.6	5 787 334	51.5	5 085 127	12.1	702 207	4 089 408	45.3

FUENTE DANE Encuesta nacional de hogares etapa 93

^a Santafé de Bogotá D C Barranquilla Cali y Medellín

^b Bucaramanga Manizales y Pasto

^c Santafé de Bogotá, D C Barranquilla Cali, Medellín Bucaramanga, Manizales y Pasto

^d Santafé de Bogotá, D C Barranquilla Cali Medellín Bucaramanga Manizales Pasto y Cartagena

Nota a partir de marzo de 1990 las ciudades se consideran junto con sus áreas metropolitanas a excepción de Medellín y el Valle de Aburrá donde la muestra es representativa para cada una de ellas

Cuadro 2 Tasas de desempleo, global de participación y de ocupación, segun ciudades con sus areas metropolitanas 1995 (septiembre y diciembre) - 1996 (marzo, junio y septiembre ^P)

Ciudades con sus áreas metropolitanas	Tasa de desempleo					Tasa global de participación					Tasa de ocupación				
	1995		1996			1995		1996			1995		1996		
	Sept.	Dic.	Mar.	Jun.	Sept. ^P	Sept.	Dic.	Mar.	Jun.	Sept. ^P	Sept.	Dic.	Mar.	Jun.	Sept. ^P
Santafé de Bogotá D C	6.3	7.7	8.2	9.5	10.4	62.0	64.3	63.4	60.6	61.6	58.1	59.5	58.2	54.9	55.2
Medellín	10.9	11.9	11.6	12.0	13.6	58.1	58.4	57.5	56.8	56.4	49.9	51.4	50.8	50.0	48.7
Cali	10.1	10.8	13.1	14.4	15.1	58.8	58.4	60.0	58.5	57.5	52.8	52.1	52.1	50.1	48.8
Barranquilla	11.2	10.1	10.9	12.5	12.2	53.6	57.3	55.1	54.2	52.5	47.6	51.5	49.1	47.4	48.0
Total cuatro ciudades con sus áreas ^a	8.4	9.3	10.0	11.2	12.0	59.1	61.2	60.6	58.7	58.7	54.2	55.5	54.5	52.1	51.6
Bucaramanga	10.1	11.0	10.6	13.2	10.8	64.0	65.6	63.7	64.1	64.0	57.5	58.4	57.0	55.6	57.1
Manizales	11.7	11.7	13.3	12.5	13.1	56.3	58.3	54.7	57.1	55.3	49.7	51.5	47.4	49.9	48.1
Pasto	12.5	11.9	12.6	14.7	15.5	61.8	63.5	62.4	64.2	65.2	54.1	56.0	54.5	54.9	55.1
Total tres ciudades con sus áreas ^b	11.0	11.3	11.7	13.4	12.4	61.5	63.3	61.1	62.3	62.0	54.8	56.1	54.0	54.0	54.3
Total siete ciudades con sus áreas ^c	8.7	9.5	10.2	11.4	12.1	59.4	61.4	60.6	59.1	59.0	54.2	55.6	54.4	52.3	51.9
Cartagena	9.2	-	-	-	13.3	51.4	-	-	-	51.1	46.7	-	-	-	44.4
Total ocho ciudades con sus áreas ^d	8.7	-	-	-	12.1	59.0	-	-	-	58.6	53.8	-	-	-	51.5

FUENTE DANE Encuesta nacional de hogares etapa 89 a 93

^a Santafé de Bogotá D C Barranquilla Cali y Medellín

^b Bucaramanga Manizales y Pasto

^c Santafé de Bogotá, D C Barranquilla Cali Medellín Bucaramanga Manizales y Pasto

^d Santafé de Bogotá D C Barranquilla Cali Medellín Bucaramanga Manizales, Pasto y Cartagena

Nota a partir de marzo de 1990 las ciudades se consideran junto con sus áreas metropolitanas a excepción de Medellín y el Valle de Aburrá donde la muestra es representativa para cada una de ellas.

Cuadro 3 Tasas de desempleo, global de participacion y de ocupacion, segun ciudades con sus areas metropolitanas Septiembre (1990 - 1996 P)

Ciudades con sus areas metropolitanas	Tasa de desempleo							Tasa global de participacion							Tasa de ocupacion						
	1990	1991	1992	1993	1994	1995	1996 ^P	1990	1991	1992	1993	1994	1995	1996 ^P	1990	1991	1992	1993	1994	1995	1996 ^P
Santafé de Bogotá D C	8.8	8.1	7.3	5.2	4.9	6.3	10.4	59.1	61.3	60.9	61.9	60.6	62.0	61.6	53.9	56.3	56.5	58.7	57.6	58.1	55.2
Medellín	13.7	13.6	12.2	10.8	8.6	10.9	13.8	55.7	56.7	58.4	58.9	56.9	56.1	56.4	48.1	49.0	51.3	52.5	52.0	49.9	48.7
Cali	8.7	9.1	8.9	9.2	11.3	10.1	15.1	57.5	60.4	60.1	60.4	60.8	58.8	57.5	52.5	54.9	54.8	54.8	53.9	52.8	48.8
Barranquilla	10.4	10.4	10.7	9.1	10.1	11.2	12.2	50.4	54.7	54.5	55.1	53.1	53.6	52.5	45.1	49.0	48.7	50.1	47.8	47.6	46.0
Total cuatro ciudades con sus areas	10.0	9.7	9.0	7.6	7.4	8.4	12.0	57.0	59.3	59.5	60.2	58.9	59.1	58.7	51.3	53.6	54.1	55.6	54.6	54.2	51.6
Bucaramanga	10.9	9.2	9.9	8.3	8.1	10.1	10.8	60.9	63.1	61.5	62.5	60.9	64.0	64.0	54.3	57.3	55.4	57.3	56.0	57.5	57.1
Manizales	10.4	10.5	8.5	9.2	11.1	11.7	13.1	53.8	53.5	55.9	56.1	56.5	56.3	55.3	48.0	47.8	51.2	50.9	50.3	49.7	48.1
Pasto	14.8	14.1	12.9	12.3	10.2	12.5	15.5	60.4	62.7	62.1	61.9	58.8	61.8	65.2	51.5	53.9	54.2	54.3	52.7	54.1	55.1
Total tres ciudades con sus areas ^b	11.5	10.5	10.1	9.3	9.3	11.0	12.4	58.7	60.3	60.1	60.7	59.3	61.5	62.0	52.0	54.0	54.0	55.0	53.8	54.8	54.3
Total siete ciudades con sus areas ^c	10.2	9.8	9.1	7.8	7.6	8.7	12.1	57.2	59.4	59.5	60.2	58.9	59.4	59.0	51.4	53.6	54.1	55.6	54.5	54.2	51.9
Cartagena	10.3	13.0	9.9	11.2	7.1	9.2	13.3	49.3	54.2	50.9	50.2	49.2	51.4	51.1	44.3	47.2	45.8	44.6	45.8	46.7	44.4
Total ocho ciudades con sus areas ^d	10.2	10.0	9.2	7.9	7.5	8.7	12.1	56.8	59.2	59.1	59.7	58.4	59.0	58.6	51.0	53.3	53.7	55.0	54.0	53.8	51.5

FUENTE: DANE Encuesta nacional de hogares, etapa 6B a 93

^a Santafé de Bogotá, D C Barranquilla, Cali y Medellín

^b Bucaramanga Manizales y Pasto

^c Santafé de Bogotá D C Barranquilla, Cali Medellín Bucaramanga Manizales y Pasto

^d Santafé de Bogotá D C Barranquilla Cali Medellín Bucaramanga, Manizales Pasto y Cartagena

Nota: a partir de marzo de 1990 las ciudades se consideran junto con sus areas metropolitanas a excepcion de Medellín y el Valle de Aburrá donde la muestra es representativa para cada una de ellas

Cuadro 4 Variación de la poblacion economicamente activa, ocupados y desocupados en cifras absolutas, siete areas metropolitanas 1996 (junio y septiembre P)

Ciudades con sus areas metropolitanas	PEA			Ocupados			Desocupados		
	1996		Variación jun/96 sept/96	1996		Variación jun/96 sept/96	1996		Variación jun/96 sept/96
	Junio	Septiembre ^P		Junio	Septiembre ^P		Junio	Septiembre ^P	
Santafé de Bogotá D C	2 520 068	2 551 344	31 276	2 281 177	2 284 984	3 807	238 891	266 360	27 469
Medellín	1 008 573	1 004 614	3 959	887 141	867 786	19 355	121 432	136 828	15 396
Cali	809 305	802 060	7 245	892 414	681 350	11 064	116 891	120 710	3 819
Barranquilla	550 776	531 414	19 362	481 681	466 528	15 153	69 095	64 880	4 209
Total cuatro ciudades con sus areas ^a	4 888 722	4 889 432	710	4 342 413	4 300 648	-41 765	446 309	588 784	42 475
Bucaramanga	339 926	345 282	5 356	294 916	307 888	12 972	45 010	37 394	7 616
Manizales	144 758	143 488	1 270	126 612	124 734	1 878	18 146	18 754	608
Pasto	130 787	135 012	4 225	111 685	114 058	2 373	19 102	20 954	1 852
Total tres ciudades con sus areas ^b	615 471	623 762	8 311	533 213	546 680	13 467	82 258	77 102	5 156
Total siete ciudades con sus areas ^c	5 504 193	5 513 214	9 021	4 875 626	4 847 328	28 298	628 567	665 888	37 319

FUENTE: DANE Encuesta nacional de hogares etapas 82 y 93

^a Santafé de Bogotá, D C Barranquilla Cali y Medellín

^b Bucaramanga Manizales y Pasto

^c Santafé de Bogotá D C Barranquilla, Cali Medellín Bucaramanga Manizales

y Pasto

Nota: a partir de marzo de 1990 las ciudades se consideran junto con sus areas metropolitanas a excepcion de Medellín y el Valle de Aburrá donde la muestra es representativa para cada una de ellas

Cuadro 5 Población total, en edad de trabajar, económicamente activa, desocupados, ocupados e inactivos Porcentaje de la población en edad de trabajar, tasa global de participación, de ocupación y de desempleo, según ciudades con sus áreas metropolitanas 1993 - 1996 (marzo, junio y septiembre ^P)

Concepto	1993				1994			
	Marzo	Junio	Septiembre	Diciembre	Marzo	Junio	Septiembre	Diciembre
Santafé de Bogotá D C								
% población en edad de trabajar	76.3	76.8	75.7	76.2	76.4	76.6	77.0	76.8
Tasa global de participación	61.0	61.0	61.9	61.1	62.1	61.4	60.6	63.5
Tasa de ocupación	56.5	56.8	58.7	57.6	57.1	56.7	57.6	58.9
Tasa de desempleo	7.3	7.0	5.2	5.7	8.1	7.7	4.9	7.2
Población total	4 981 490	5 007 871	5 034 111	5 056 387	5 086 956	5 112 958	5 140 308	5 163 861
Población en edad de trabajar	3 802 539	3 836 843	3 810 167	3 851 173	3 888 827	3 918 571	3 958 136	3 968 100
Población económicamente activa	2 319 868	2 342 120	2 358 481	2 353 354	2 415 556	2 407 901	2 397 172	2 521 230
Desocupados	170 077	164 343	123 474	133 759	196 467	184 667	117 922	182 449
Ocupados	2 149 791	2 177 777	2 235 007	2 219 595	2 219 089	2 223 234	2 279 250	2 338 781
Inactivos	1 482 671	1 494 723	1 451 686	1 497 819	1 473 271	1 510 670	1 560 964	1 446 870
Barranquilla								
% población en edad de trabajar	73.7	73.2	73.7	74.3	74.1	73.7	74.1	74.0
Tasa global de participación	55.6	54.9	55.1	54.3	54.3	54.0	53.1	54.5
Tasa de ocupación	49.4	49.8	50.1	48.8	48.1	47.6	47.8	49.7
Tasa de desempleo	11.2	9.3	9.1	10.1	11.3	11.8	10.1	8.8
Población total	1 263.606	1 270 022	1 276 481	1 281 757	1 289 184	1 297 194	1 302 148	1 307 724
Población en edad de trabajar	930 754	929 168	941 327	952 011	955 529	956 147	965 240	967 662
Población económicamente activa	517 789	509 784	518 871	516 903	518 432	516 745	512 680	527 091
Desocupados	57 797	47 388	47 172	52.282	58 555	61 228	51 531	46 401
Ocupados	459 992	462 396	471 699	484 621	459 877	455.517	481 149	480 690
Inactivos	412 965	419 384	422 458	435 108	437 097	439 402	452 560	440 571
Santafé de Bogotá D C								
1995								
Concepto	Marzo	Junio	Septiembre	Diciembre	Marzo	Junio	Septiembre ^P	
% población en edad de trabajar	77.1	77.6	78.6	77.2	77.2	78.3	77.6	
Tasa global de participación	61.3	62.7	62.0	64.3	63.4	60.6	61.6	
Tasa de ocupación	57.3	57.8	58.1	59.5	58.2	54.9	55.2	
Tasa de desempleo	6.5	7.8	6.3	7.6	8.2	9.5	10.4	
Población total	5 184 634	5 222 125	5 245 703	5 264 585	5 290 798	5 313 862	5 337 031	
Población en edad de trabajar	4 004 940	4 054 725	4 017 068	4 062 866	4 085 149	4 158 376	4 143 137	
Población económicamente activa	2 455 999	2 540 501	2 491 609	2 613 488	2 591 109	2 520 068	2 551 344	
Desocupados	159 373	198 608	155 794	197 887	213.145	238 891	266 360	
Ocupados	2 296 626	2 341 893	2 335 815	2 415 601	2 377 964	2 281 177	2 284 984	
Inactivos	1 548 941	1 514 224	1 525 459	1 449 378	1 494 040	1 638 308	1 591 793	
Barranquilla								
% población en edad de trabajar	74.7	75.2	75.5	74.5	75.4	75.8	75.0	
Tasa global de participación	55.3	50.7	53.6	57.3	55.1	54.2	52.5	
Tasa de ocupación	49.9	46.5	47.6	51.5	49.1	47.4	46.0	
Tasa de desempleo	9.8	8.3	11.2	10.1	10.9	12.5	12.2	
Población total	1 315.294	1 322 004	1 327 895	1 332 594	1 339 127	1 344 927	1 350 730	
Población en edad de trabajar	982 656	994 011	1 002 118	992 825	1 009 885	1 016 562	1 013.183	
Población económicamente activa	543 497	503 885	537 019	568 896	558 809	550 776	531 414	
Desocupados	53 478	41 655	59 966	57 545	60 683	69 095	64 886	
Ocupados	490 019	462 230	477 053	511 351	498 126	481 681	466 528	
Inactivos	439 159	490 126	465 099	423 929	453 076	465 788	481 769	

Cuadro 5 Poblacion total, en edad de trabajar, económicamente activa, desocupados, ocupados e inactivos Porcentaje de la poblacion en edad de trabajar, tasa global de participacion, de ocupacion y de desempleo, segun ciudades con sus áreas metropolitanas 1993 - 1996 (marzo, junio y septiembre ^P)

Continuacion

Concepto	1993				1994			
	Marzo	Junio	Septiembre	Diciembre	Marzo	Junio	Septiembre	Diciembre
Call								
% poblacion en edad de trabajar	77.5	76.5	77.8	77.6	78.3	77.4	78.2	77.6
Tasa global de participacion	60.9	61.8	60.4	62.1	60.4	59.9	60.8	59.8
Tasa de ocupacion	55.6	55.1	54.8	57.3	53.9	53.8	53.9	55.7
Tasa de desempleo	8.7	10.8	9.2	7.7	10.8	10.3	11.3	6.9
Poblacion total	1 671 934	1 678 943	1 687 192	1 693 864	1 703 283	1 710 692	1 720 077	1 726 786
Poblacion en edad de trabajar	1 295 015	1 283 996	1 312 404	1 313 600	1 334 083	1 324 022	1 345 653	1 340 546
Poblacion económicamente activa	788 762	793 249	792 958	815 872	805 432	793 669	818 236	801 741
Desocupados	68 813	85 540	73 156	62 670	86 756	81 984	92 450	55 172
Ocupados	719 949	707 709	719 802	753 202	718 676	711 685	725 781	746 569
Inactivos	506 253	490 747	519 446	497 728	528 651	530 353	527 417	536 805
Medellin Valle de Aburrá ^P								
% poblacion en edad de trabajar	75.9	76.8	77.9	76.6	77.2	78.0	78.0	77.3
Tasa global de participacion	59.6	58.4	58.9	58.0	59.7	57.9	56.9	56.8
Tasa de ocupacion	51.8	51.3	52.5	51.9	51.8	51.0	52.0	52.0
Tasa de desempleo	13.2	12.0	10.8	10.5	13.2	11.9	8.6	8.4
Poblacion total	2 208 138	2 214 613	2 220 877	2 228 119	2 236 370	2 243 425	2 251 083	2 257 309
Poblacion en edad de trabajar	1 676 869	1 701 034	1 730 477	1 705 739	1 725 606	1 749 489	1 756 571	1 744 682
Poblacion económicamente activa	1 000 088	992 632	1 019 718	988 960	1 029 383	1 013 425	998 736	990 238
Desocupados	131 771	119 439	110 628	104 320	135 411	120 706	85 868	82 760
Ocupados	868 317	873 193	909 090	884 640	893 972	892 719	912 868	907 478
Inactivos	676 781	708 402	710 759	716 779	696 223	736 064	757 835	754 444
Concepto	1995				1996			
	Marzo	Junio	Septiembre	Diciembre	Marzo	Junio	Septiembre ^P	
Call								
% poblacion en edad de trabajar	77.9	78.2	78.0	77.7	76.5	77.9	78.3	
Tasa global de participacion	59.6	58.7	58.8	58.4	60.0	58.5	57.5	
Tasa de ocupacion	54.1	52.1	52.8	52.1	52.1	50.1	48.8	
Tasa de desempleo	9.1	11.2	10.1	10.8	13.1	14.4	15.1	
Poblacion total	1 736 378	1 744 827	1 752 646	1 758 862	1 767 597	1 775 285	1 783 015	
Poblacion en edad de trabajar	1 351 966	1 363 748	1 366 778	1 365 950	1 353 038	1 382 729	1 396 101	
Poblacion económicamente activa	805 229	800 242	803 096	787 182	811 155	809 305	802 060	
Desocupados	73 527	89 962	81 327	86 077	106 545	116 891	120 710	
Ocupados	731 702	710 280	721 769	711 105	704 610	692 414	681 350	
Inactivos	546 737	563 506	563 682	568 768	541 883	573 424	594 041	
Medellin Valle de Aburrá								
% poblacion en edad de trabajar	77.1	78.6	77.7	78.5	77.4	77.2	77.3	
Tasa global de participacion	55.9	57.1	56.1	58.4	57.5	56.8	56.4	
Tasa de ocupacion	50.8	51.5	49.9	51.4	50.8	50.0	48.7	
Tasa de desempleo	9.2	9.8	10.9	11.9	11.6	12.0	13.6	
Poblacion total	2 265 896	2 273 450	2 279 926	2 285 077	2 292 266	2 298 084	2 304 908	
Poblacion en edad de trabajar	1 747 580	1 786 538	1 770 794	1 793 530	1 775 126	1 774 768	1 782 78	
Poblacion económicamente activa	977 425	1 019 796	992 589	1 046 808	1 020 620	1 008 573	1 004 614	
Desocupados	89 511	100 173	108 467	124 705	118 085	121 432	136 828	
Ocupados	887 914	919 623	884 122	922 163	902 535	887 141	867 786	
Inactivos	770 155	766 742	778 205	746 662	754 506	766 195	777 564	

Cuadro 5 Poblacion total, en edad de trabajar, económicamente activa, desocupados, ocupados e inactivos Porcentaje de la poblacion en edad de trabajar, tasa global de participacion, de ocupación y de desempleo, segun ciudades con sus areas metropolitanas 1993 - 1996 (marzo, junio y septiembre ^P)

Continuacion

Concepto	1993				1994			
	Marzo	Junio	Septiembre	Diciembre	Marzo	Junio	Septiembre	Diciembre
Total cuatro ciudades con sus áreas ^b								
% población en edad de trabajar	76.1	76.2	76.3	76.2	76.6	76.7	77.1	76.7
Tasa global de participación	60.0	59.8	60.2	59.8	60.3	59.5	58.9	60.3
Tasa de ocupación	54.5	54.5	55.6	55.3	54.3	53.9	54.6	55.8
Tasa de desempleo	9.3	9.0	7.6	7.6	10.0	9.5	7.4	7.6
Población total	10 125 168	10 171 449	10 218 661	10 260 127	10 315 793	10 364 269	10 413 614	10 455 730
Población en edad de trabajar	7 705 177	7 751 041	7 794 375	7 822 523	7 904 045	7 948 229	8 025 600	8 020 990
Población económicamente activa	4 626 507	4 637 785	4 690 028	4 675 089	4 768 803	4 731 740	4 726 824	4 840 300
Desocupados	428 458	416 710	354 430	353 031	477 189	448 585	347 776	366 782
Ocupados	4 198 049	4 221 075	4 335 598	4 322 058	4 291 614	4 283 155	4 379 048	4 473 518
Inactivos	3 078 670	3 113 256	3 104 347	3 147 434	3 135 242	3 216 489	3 298 776	3 180 690
Bucaramanga								
/ población en edad de trabajar	75.5	76.3	76.3	75.3	75.8	75.0	76.2	76.1
Tasa global de participación	64.0	65.1	62.5	66.0	64.3	66.2	60.9	67.3
Tasa de ocupación	56.2	58.9	57.3	59.4	56.9	57.9	56.0	59.3
Tasa de desempleo	12.3	9.6	8.3	9.9	11.6	12.5	8.1	12.0
Población total	648 345	651 746	655 528	658 619	662 953	667 557	670 701	673 934
Población en edad de trabajar	489 261	497 317	500 107	495 627	502 702	500 733	511 146	512 928
Población económicamente activa	313 195	323 718	312 664	326 952	323 309	331 550	311 531	345 198
Desocupados	38 383	31 018	26 022	32 367	37 411	41 560	25 117	41 266
Ocupados	274 812	292 700	286 642	294 585	285 898	289 990	286 414	303 932
Inactivos	176 066	173 599	187 443	168 675	179 393	169 183	189 615	167 730
Concepto	1995				1996			
	Marzo	Junio	Septiembre	Diciembre	Marzo	Junio	Septiembre ^P	
Total cuatro ciudades con sus áreas ^b								
% población en edad de trabajar	76.9	77.6	76.9	77.2	76.9	77.6	77.3	
Tasa global de participación	59.1	59.3	59.1	61.2	60.6	58.7	58.7	
Tasa de ocupación	54.5	54.1	54.2	55.5	54.5	52.1	51.6	
Tasa de desempleo	7.9	8.8	8.4	9.3	10.0	11.2	12.0	
Población total	10 512 202	10 562 406	10 606 170	10 641 118	10 689 788	10 732 658	10 775 714	
Población en edad de trabajar	8 067 142	8 199 022	8 156 758	8 215 171	8 223 198	8 332 435	8 334 599	
Población económicamente activa	4 782 150	4 864 424	4 824 313	5 026 434	4 979 693	4 888 722	4 889 432	
Desocupados	375 889	430 398	405 554	466 214	498 458	546 309	588 784	
Ocupados	4 406 261	4 434 026	4 418 759	4 560 220	4 481 235	4 342 413	4 300 648	
Inactivos	3 304 992	3 334 598	3 332 445	3 188 737	3 243 505	3 443 713	3 445 167	
Bucaramanga								
% población en edad de trabajar	75.8	75.9	75.9	76.7	76.3	76.2	77.2	
Tasa global de participación	63.4	62.3	64.0	65.6	63.7	64.1	64.0	
Tasa de ocupación	57.4	55.7	57.5	58.4	57.0	55.6	57.1	
Tasa de desempleo	9.4	10.7	10.1	11.0	10.6	13.2	10.8	
Población total	678 470	682 520	685 858	688 550	692 322	695 614	698 966	
Población en edad de trabajar	514 409	518 277	520 600	527 919	528 268	529 974	539 672	
Población económicamente activa	325 901	323 077	333 106	346 390	336 656	339 926	345 282	
Desocupados	30 743	34 521	33 505	38 157	35 669	45 010	37 394	
Ocupados	295 158	288 556	299 601	308 233	300 987	294 916	307 888	
Inactivos	188 508	185 200	187 494	181 529	191 632	190 048	194 390	

Cuadro 5 Población total, en edad de trabajar, económicamente activa, desocupados, ocupados e inactivos Porcentaje de la población en edad de trabajar, tasa global de participación, de ocupación y de desempleo, según ciudades con sus áreas metropolitanas 1993 - 1996 (marzo, junio y septiembre ^P)

Continuación

Concepto	1993				1994			
	Marzo	Junio	Septiembre	Diciembre	Marzo	Junio	Septiembre	Diciembre
Manizales								
% población en edad de trabajar	76 0	76 0	77 9	76 1	76 4	77 0	77 5	77 5
Tasa global de participación	56 1	56 3	58 1	55 6	57 3	55 0	56 5	54 6
Tasa de ocupación	49 6	51 6	50 9	50 6	51 4	48 0	50 3	49 9
Tasa de desempleo	11 6	8 4	9 2	9 0	10 3	12 7	11 1	8 5
Población total	324 795	324 417	325 130	325 695	326 549	328 710	327 991	328 584
Población en edad de trabajar	246 892	246 483	253 202	247 696	249 599	251 627	254 335	254 788
Población económicamente activa	138 489	138 877	142 008	137 823	142 913	138 325	143 819	138 995
Desocupados	16 063	11 622	13 085	12 423	14 719	17 570	16 015	11 833
Ocupados	122 426	127 255	128 923	125 400	128 194	120 755	127 804	127 162
Inactivos	108 403	107 606	111 184	109 873	106 686	113 302	110 516	115 793
Pasto								
% población en edad de trabajar	75 6	75 8	74 7	74 8	75 5	75 8	75 2	76 4
Tasa global de participación	59 0	60 4	61 9	59 9	60 3	59 8	58 8	61 1
Tasa de ocupación	50 4	52 9	54 3	53 4	52 7	52 5	52 7	55 1
Tasa de desempleo	14 6	12 4	12 3	10 9	12 6	12 2	10 2	9 9
Población total	249 342	249 417	250 910	252 171	253 890	257 033	256 988	258 183
Población en edad de trabajar	188 533	189 005	187 496	188 742	191 786	194 853	193 179	187 334
Población económicamente activa	111 146	114 151	116 118	113 136	115 620	118 604	113 505	120 862
Desocupados	16 205	14 124	14 249	12 325	14 526	14 230	11 606	11 937
Ocupados	94 941	100 027	101 869	100 811	101 094	102 374	101 899	108 725
Inactivos	77 387	74 854	71 378	75 606	76 166	78 249	79 674	76 672
Concepto	1995				1996			
	Marzo	Junio	Septiembre	Diciembre	Marzo	Junio	Septiembre ^P	
Manizales								
% población en edad de trabajar	79 7	77 1	77 5	77 2	76 7	76 4	78 0	
Tasa global de participación	53 7	54 8	56 3	58 3	54 7	57 1	55 3	
Tasa de ocupación	48 9	50 2	49 7	51 5	47 4	49 9	48 1	
Tasa de desempleo	8 8	8 5	11 7	11 7	13 3	12 5	13 1	
Población total	329 424	330 139	330 720	331 129	331 711	332 177	332 706	
Población en edad de trabajar	262 459	254 536	256 274	255 527	254 517	253 687	259 378	
Población económicamente activa	140 900	139 507	144 383	148 873	139 282	144 758	143 488	
Desocupados	12 444	11 813	16 924	17 371	18 587	18 146	18 754	
Ocupados	128 456	127 694	127 459	131 502	120 695	126 612	124 734	
Inactivos	121 559	115 029	111 891	108 654	115 235	108 909	115 890	
Pasto								
% población en edad de trabajar	75 4	75 5	75 3	75 4	74 9	76 3	77 2	
Tasa global de participación	60 2	59 3	61 8	63 5	62 4	64 2	65 2	
Tasa de ocupación	53 7	52 1	54 1	56 0	54 5	54 9	55 1	
Tasa de desempleo	10 9	12 1	12 5	11 9	12 6	14 7	15 5	
Población total	259 966	261 518	262 873	263 989	265 518	268 834	268 196	
Población en edad de trabajar	198 023	197 457	197 881	199 040	198 876	203 569	207 074	
Población económicamente activa	118 069	117 046	122 282	126 405	124 055	130 787	135 012	
Desocupados	12 816	14 156	15 246	15 016	15 873	19 102	20 954	
Ocupados	105 253	102 890	107 036	111 389	108 382	111 685	114 058	
Inactivos	77 954	80 411	75 599	72 835	74 821	72 782	72 062	

Cuadro 5 Población total, en edad de trabajar, económicamente activa, desocupados, ocupados e inactivos Porcentaje de la población en edad de trabajar, tasa global de participación, de ocupación y de desempleo, según ciudades con sus áreas metropolitanas 1993 1996 (marzo, junio y septiembre ^P)

Continuación

Concepto	1993				1994			
	Marzo	Junio	Septiembre	Diciembre	Marzo	Junio	Septiembre	Diciembre
Total tres ciudades con sus áreas ^c								
Población en edad de trabajar	75 6	76 1	76 4	75 4	75 9	75 7	76 3	76 5
Tasa global de participación	60 9	61 8	60 7	62 0	61 6	61 8	59 3	62 7
Tasa de ocupación	53 2	55 7	55 0	55 9	54 6	54 2	53 8	55 9
Tasa de desempleo	12 6	9 3	9 3	9 9	11 5	12 5	9 3	10 8
Población total	1 222 482	1 225 580	1 231 568	1 236 485	1 243 392	1 251 300	1 255 660	1 260 701
Población en edad de trabajar	924 686	932 805	940 805	932 065	944 087	947 213	958 660	965 050
Población económicamente activa	562 830	576 746	570 790	577 911	581 842	586 479	568 855	604 855
Desocupados	70 651	56 764	53 356	57 115	66 656	73 360	52 738	65 036
Ocupados	492 179	519 982	517 434	520 796	515 186	513 119	516 117	539 819
Inactivos	361 856	356 059	370 015	354 154	362 245	360 734	389 805	360 195
Total siete ciudades con sus áreas ^d								
% población en edad de trabajar	76 0	76 2	76 3	76 1	76 5	76 6	77 0	76 7
Tasa global de participación	60 1	60 0	60 2	60 0	60 5	59 8	58 9	60 6
Tasa de ocupación	54 3	54 6	55 6	55 3	54 3	53 9	54 5	55 8
Tasa de desempleo	9 6	9 1	7 8	7 8	10 2	9 8	7 6	7 9
Población total	11 347 650	11 397 029	11 450 229	11 496 612	11 559 185	11 615 569	11 669 274	11 716 431
Población en edad de trabajar	8 629 863	8 683 846	8 735 180	8 754 388	8 848 132	8 895 442	8 984 260	8 986 040
Población económicamente activa	5 189 337	5 214 531	5 260 818	5 253 000	5 350 645	5 318 219	5 295 679	5 445 155
Desocupados	499 109	473 474	407 786	410 146	543 645	521 945	400 514	431 818
Ocupados	4 690 228	4 741 057	4 853 032	4 842 854	4 806 800	4 796 274	4 895 165	5 013 337
Inactivos	3 440 526	3 469 315	3 474 362	3 501 588	3 497 487	3 577 223	3 688 581	3 540 885
Concepto	1995				1996			
	Marzo	Junio	Septiembre	Diciembre	Marzo	Junio	Septiembre ^P	
Total tres ciudades con sus áreas ^c								
% población en edad de trabajar	76 7	76 1	76 2	76 5	76 1	76 3	77 4	
Tasa global de participación	60 1	59 7	61 5	63 3	61 1	62 3	62 0	
Tasa de ocupación	54 4	53 5	54 8	50 1	54 0	54 0	54 3	
Tasa de desempleo	9 6	10 4	11 0	11 3	11 7	13 4	12 4	
Población total	1 267 860	1 274 177	1 279 431	1 283 608	289 551	1 294 625	1 299 808	
Población en edad de trabajar	972 891	970 270	974 755	982 486	961 681	987 210	1 006 124	
Población económicamente activa	584 870	579 630	599 771	621 668	599 993	615 471	623 782	
Desocupados	56 003	60 490	65 673	70 544	69 929	82 258	77 102	
Ocupados	528 867	519 140	534 096	551 124	530 064	533 213	546 680	
Inactivos	388 021	390 640	374 984	360 818	381 688	371 739	382 342	
Total siete ciudades con sus áreas ^d								
% población en edad de trabajar	76 9	77 5	76 8	77 1	76 0	77 5	77 4	
Tasa global de participación	59 2	59 4	59 4	61 4	60 6	59 1	59 0	
Tasa de ocupación	54 5	54 0	54 2	55 6	54 4	52 3	51 9	
Tasa de desempleo	8 0	9 0	9 7	9 5	10 2	11 4	12 1	
Población total	11 740 062	11 836 583	11 886 621	11 924 786	11 979 139	12 027 283	12 075 582	
Población en edad de trabajar	9 060 033	9 169 292	9 131 313	9 197 657	9 204 679	9 319 645	9 340 723	
Población económicamente activa	5 367 020	5 444 054	5 424 084	5 648 102	5 579 666	5 504 193	5 513 214	
Desocupados	431 892	490 888	471 229	536 738	568 387	628 567	665 636	
Ocupados	4 935 128	4 953 166	4 952 855	5 111 344	5 011 299	4 875 626	4 847 328	
Inactivos	3 693 013	3 723 238	3 707 429	3 549 555	3 675 193	3 815 452	3 827 509	

Cuadro 5 Poblacion total, en edad de trabajar, economicamente activa, desocupados, ocupados e inactivos Porcentaje de la poblacion en edad de trabajar, tasa global de participaci3n, de ocupacion y de desempleo, segun ciudades con sus areas metropolitanas 1993 - 1996 (marzo, junio y septiembre ^P)

Continuaci3n

Concepto	1993				1994			
	Marzo	Junio	Septiembre	Diciembre	Marzo	Junio	Septiembre	Diciembre
Pereira								
% poblacion en edad de trabajar	-	78.4	-	77.2	-	77.5	-	78.0
Tasa global de participacion	-	55.5	-	57.1	-	55.5	-	60.2
Tasa de ocupacion	-	50.0	-	52.7	-	50.2	-	54.7
Tasa de desempleo	-	10.0	-	7.6	-	9.7	-	9.1
Poblacion total	-	416 408	-	421 185	-	428 081	-	431 765
Poblacion en edad de trabajar	-	326 484	-	325 235	-	331 615	-	336 878
Poblacion economicamente activa	-	181 214	-	185 564	-	184 154	-	202 832
Desocupados	-	18 114	-	14 082	-	17 794	-	18 478
Ocupados	-	163 100	-	171 482	-	166 360	-	184 354
Inactivos	-	145 270	-	139 671	-	147 461	-	134 046
Cucuta								
% poblacion en edad de trabajar	-	73.3	-	71.6	-	73.4	-	72.8
Tasa global de participacion	-	60.2	-	60.7	-	58.9	-	62.4
Tasa de ocupacion	-	54.3	-	55.3	-	52.7	-	57.0
Tasa de desempleo	-	9.8	-	9.0	-	10.4	-	8.6
Poblacion total	-	538 361	-	545 067	-	552 000	-	560 018
Poblacion en edad de trabajar	-	394 515	-	390 309	-	405 062	-	407 728
Poblacion economicamente activa	-	237 498	-	237 061	-	238 488	-	254 435
Desocupados	-	23 390	-	21 257	-	24 912	-	21 887
Ocupados	-	214 108	-	215 804	-	213 576	-	232 548
Inactivos	-	157 017	-	153 248	-	166 574	-	153 293
Concepto	1995				1996			
	Marzo	Junio	Septiembre	Diciembre	Marzo	Junio	Septiembre ^P	
Pereira								
% poblacion en edad de trabajar	-	79.0	-	77.8	-	76.4	-	
Tasa global de participacion	-	57.7	-	58.7	-	58.7	-	
Tasa de ocupacion	-	51.6	-	52.7	-	49.8	-	
Tasa de desempleo	-	10.7	-	10.2	-	15.1	-	
Poblacion total	-	437 615	-	441 927	-	446 911	-	
Poblacion en edad de trabajar	-	345 643	-	343 672	-	341 353	-	
Poblacion economicamente activa	-	199 560	-	20 633	-	200 252	-	
Desocupados	-	21 311	-	20 572	-	30 173	-	
Ocupados	-	178 249	-	181 061	-	170 079	-	
Inactivos	-	146 083	-	142 039	-	141 101	-	
Cucuta								
% poblacion en edad de trabajar	-	73.5	-	73.6	-	72.3	-	
Tasa global de participacion	-	59.1	-	64.3	-	62.2	-	
Tasa de ocupacion	-	51.2	-	57.3	-	53.2	-	
Tasa de desempleo	-	13.4	-	11.0	-	14.3	-	
Poblacion total	-	560 339	-	574 319	-	581 280	-	
Poblacion en edad de trabajar	-	17 649	-	422 976	-	420 222	-	
Poblacion economicamente activa	-	246 057	-	272 125	-	261 032	-	
Desocupados	-	33 197	-	29 924	-	37 742	-	
Ocupados	-	213 660	-	242 201	-	223 740	-	
Inactivo	-	170 792	-	50 851	-	159 140	-	

Cuadro 5 Poblacion total, en edad de trabajar, económicamente activa, desocupados, ocupados e inactivos Porcentaje de la poblacion en edad de trabajar, tasa global de participacion, de ocupación y de desempleo, segun ciudades con sus áreas metropolitanas 1993 - 1996 (marzo, junio y septiembre P)

Concepto	Continuacion							
	1993				1994			
	Marzo	Junio	Septiembre	Diciembre	Marzo	Junio	Septiembre	Diciembre
Cartagena								
% población en edad de trabajar	-	-	72.9	-	-	-	74.2	-
Tasa global de participación	-	-	50.2	-	-	-	49.2	-
Tasa de ocupación	-	-	44.6	-	-	-	45.8	-
Tasa de desempleo	-	-	11.2	-	-	-	7.1	-
Población total	-	-	658 755	-	-	-	676 578	-
Población en edad de trabajar	-	-	480 000	-	-	-	502 297	-
Población económicamente activa	-	-	241 032	-	-	-	247 381	-
Desocupados	-	-	26 962	-	-	-	17 530	-
Ocupados	-	-	214 050	-	-	-	229 851	-
Inactivos	-	-	238 968	-	-	-	254 916	-
Ibagué								
% población en edad de trabajar	-	-	-	73.7	-	-	-	75.8
Tasa global de participación	-	-	-	60.0	-	-	-	55.6
Tasa de ocupación	-	-	-	53.5	-	-	-	52.4
Tasa de desempleo	-	-	-	10.9	-	-	-	5.8
Población total	-	-	-	310 259	-	-	-	314 141
Población en edad de trabajar	-	-	-	228 777	-	-	-	237 374
Población económicamente activa	-	-	-	137 294	-	-	-	132 078
Desocupados	-	-	-	14 942	-	-	-	7 695
Ocupados	-	-	-	122 352	-	-	-	124 383
Inactivos	-	-	-	91 483	-	-	-	105 296
Concepto	1995				1996			
	Marzo	Junio	Septiembre	Diciembre	Marzo	Junio	Septiembre P	
Cartagena								
% población en edad de trabajar	-	-	74.9	-	-	-	-	75.4
Tasa global de participación	-	-	51.4	-	-	-	-	51.1
Tasa de ocupación	-	-	46.7	-	-	-	-	44.4
Tasa de desempleo	-	-	9.2	-	-	-	-	13.3
Población total	-	-	694 582	-	-	-	-	710 712
Población en edad de trabajar	-	-	520 374	-	-	-	-	536 019
Población económicamente activa	-	-	267 721	-	-	-	-	274 120
Desocupados	-	-	24 516	-	-	-	-	36 321
Ocupados	-	-	243 205	-	-	-	-	237 799
Inactivos	-	-	252 653	-	-	-	-	261 899
Ibague								
% población en edad de trabajar	-	-	-	77.2	-	-	-	-
Tasa global de participación	-	-	-	59.8	-	-	-	-
Tasa de ocupación	-	-	-	51.9	-	-	-	-
Tasa de desempleo	-	-	-	13.3	-	-	-	-
Población total	-	-	-	317 749	-	-	-	-
Población en edad de trabajar	-	-	-	245 208	-	-	-	-
Población económicamente activa	-	-	-	146 757	-	-	-	-
Desocupados	-	-	-	19 574	-	-	-	-
Ocupados	-	-	-	127 183	-	-	-	-
Inactivos	-	-	-	98 511	-	-	-	-

Cuadro 5 Poblacion total, en edad de trabajar, económicamente activa, desocupados, ocupados e inactivos Porcentaje de la poblacion en edad de trabajar, tasa global de participacion, de ocupacion y de desempleo, segun ciudades con sus areas metropolitanas 1993 - 1996 (marzo, junio y septiembre ^p)

Continuacion

Concepto	1993				1994			
	Marzo	Junio	Septiembre	Diciembre	Marzo	Junio	Septiembre	Diciembre
Montena								
% poblacion en edad de trabajar	-	-	-	72.8	-	-	-	73.0
Tasa global de participacion	-	-	-	54.9	-	-	-	55.9
Tasa de ocupacion	-	-	-	48.8	-	-	-	49.3
Tasa de desempleo	-	-	-	9.3	-	-	-	11.9
Poblacion total	-	-	-	185.946	-	-	-	188.356
Poblacion en edad de trabajar	-	-	-	135.342	-	-	-	137.519
Poblacion económicamente activa	-	-	-	74.311	-	-	-	76.901
Desocupados	-	-	-	6.943	-	-	-	9.129
Ocupados	-	-	-	67.368	-	-	-	67.772
Inactivos	-	-	-	81.031	-	-	-	60.618
Villavicencio								
% poblacion en edad de trabajar	-	72.0	-	-	-	70.1	-	-
Tasa global de participacion	-	58.7	-	-	-	52.7	-	-
Tasa de ocupacion	-	54.2	-	-	-	47.4	-	-
Tasa de desempleo	-	7.6	-	-	-	10.1	-	-
Poblacion total	-	212.392	-	-	-	219.645	-	-
Poblacion en edad de trabajar	-	152.883	-	-	-	154.059	-	-
Poblacion económicamente activa	-	89.662	-	-	-	81.149	-	-
Desocupados	-	6.808	-	-	-	6.160	-	-
Ocupados	-	82.854	-	-	-	72.989	-	-
Inactivos	-	63.201	-	-	-	72.910	-	-
Concepto	1995				1996			
	Marzo	Junio	Septiembre	Diciembre	Marzo	Junio	Septiembre ^p	
Montena								
% poblacion en edad de trabajar	-	-	-	74.1	-	-	-	
Tasa global de participacion	-	-	-	61.4	-	-	-	
Tasa de ocupacion	-	-	-	52.9	-	-	-	
Tasa de desempleo	-	-	-	13.8	-	-	-	
Poblacion total	-	-	-	190.689	-	-	-	
Poblacion en edad de trabajar	-	-	-	141.222	-	-	-	
Poblacion económicamente activa	-	-	-	86.753	-	-	-	
Desocupados	-	-	-	12.012	-	-	-	
Ocupados	-	-	-	74.741	-	-	-	
Inactivos	-	-	-	54.469	-	-	-	
Villavicencio								
% poblacion en edad de trabajar	-	72.4	-	-	-	72.1	-	
Tasa global de participacion	-	60.5	-	-	-	55.2	-	
Tasa de ocupacion	-	54.8	-	-	-	50.7	-	
Tasa de desempleo	-	9.4	-	-	-	8.1	-	
Poblacion total	-	224.286	-	-	-	229.743	-	
Poblacion en edad de trabajar	-	162.363	-	-	-	165.573	-	
Poblacion económicamente activa	-	98.189	-	-	-	91.379	-	
Desocupados	-	9.183	-	-	-	7.386	-	
Ocupados	-	89.006	-	-	-	83.993	-	
Inactivos	-	64.174	-	-	-	74.194	-	

Cuadro 5 Poblacion total, en edad de trabajar, economicamente activa, desocupados, ocupados e inactivos Porcentaje de la poblacion en edad de trabajar, tasa global de participacion, de ocupacion y de desempleo, segun ciudades con sus areas metropolitanas 1993 - 1996 (marzo, junio y septiembre ^a)

Concepto	Conclusión							
	1993				1994			
	Marzo	Junio	Septiembre	Diciembre	Marzo	Junio	Septiembre	Diciembre
Total ciudades con sus áreas								
% poblacion en edad de trabajar	76.0	76.1	76.1	75.9	76.5	76.4	76.8	76.5
Tasa global de participacion	60.1	59.9	59.7	59.9	60.5	59.5	58.4	60.5
Tasa de ocupacion	54.3	54.4	55.0	55.1	54.3	53.6	54.0	55.6
Tasa de desempleo	9.6	9.1	7.9	7.9	10.2	9.8	7.5	8.0
Poblacion total	11 347 650	12 564 190	12 108 984	12 959 069	11 559 165	12 815 295	12 345 852	13 210 712
Poblacion en edad de trabajar	8 629 863	9 557 708	9 215 160	9 834 251	8 848 132	9 786 178	9 486 557	10 105 539
Poblacion economicamente activa	5 189 337	5 722 905	5 501 850	5 887 230	5 350 645	5 822 010	5 543 060	6 111 401
Desocupados	499 109	521 786	434 708	467 370	543 845	572 811	418 044	489 007
Ocupados	4 690 228	5 201 119	5 067 082	5 419 860	4 806 800	5 249 199	5 125 016	5 622 394
Inactivos	3 440 526	3 834 803	3 713 330	3 947 021	3 497 487	3 964 168	3 943 497	3 994 138

Concepto	Conclusión							
	1995				1996			
	Marzo	Junio	Septiembre	Diciembre	Marzo	Junio	Septiembre ^b	Diciembre
Total ciudades con sus áreas								
% poblacion en edad de trabajar	76.9	77.3	76.7	77.0	76.8	77.1	77.2	77.2
Tasa global de participacion	59.2	59.3	59.0	61.4	60.6	59.1	58.8	58.8
Tasa de ocupacion	54.5	53.8	53.8	55.4	54.4	52.2	51.5	51.5
Tasa de desempleo	8.0	9.3	8.7	9.7	10.2	11.6	12.1	12.1
Poblacion total	11 780 062	13 066 823	12 580 203	13 449 470	11 979 339	13 265 217	12 780 294	13 449 470
Poblacion en edad de trabajar	9 060 033	10 094 947	9 651 887	10 350 795	9 204 879	10 246 793	9 876 742	10 350 795
Poblacion economicamente activa	5 267 020	5 988 660	5 691 805	6 355 370	5 579 686	6 056 906	5 787 334	6 355 370
Desocupados	431 892	554 579	495 745	618 840	568 387	701 469	702 207	618 840
Ocupados	4 835 128	5 434 081	5 196 060	5 736 530	5 011 299	5 355 438	5 085 127	5 736 530
Inactivos	3 693 013	4 106 287	3 860 082	3 995 425	3 625 193	4 189 887	4 089 408	3 995 425

FUENTE DANE Encuesta nacional de hogares 1993 a 1996

^a Caldas La Estrella Sabanaeta, Lagunillas Envigado Bello Guardoia Copacabara y Bahos

^b Santafe de Bogota D.C. Barranquilla Cali y Medellin

^c Bucaramanga Manizales y Pasto

^d Santafe de Bogota D.C. Barranquilla Cali Medellin Bucaramanga Manizales y Pasto

Nota: a partir de marzo de 1990 las ciudades se consideran junto con sus areas metropolitanas a excepcion de Medellin y el Valle de Aburrá donde la muestra es representativa para cada una de ellas.

Cuadro 6 Tasas de desempleo, global de participacion y de ocupacion, segun ciudades con sus areas metropolitanas 1984 - 1996 (marzo, junio y septiembre ^a)

Periodos	Tasa de desempleo									
	Total 4 areas ^a	Total 7 areas ^b	Santafe de Bogota D C	Medellin Valle de Aburra	Cali	Barranquilla	Bucaramanga	Manizales	Pasto	
1984	Marzo	13.9	13.7	12.6	16.7	13.5	14.4	11.1	16.6	11.9
	Junio	13.6	13.5	12.0	17.6	12.9	13.6	11.8	16.1	12.7
	Septiembre	13.4	13.2	11.6	15.6	14.5	15.2	8.5	16.3	13.5
	Diciembre	13.3	13.1	12.2	16.8	12.4	12.9	9.8	13.0	10.7
1985	Marzo	14.3	14.1	13.4	16.8	13.3	15.0	11.0	15.9	11.0
	Junio	14.8	14.5	13.1	16.3	15.5	18.2	9.5	17.9	11.4
	Septiembre	14.1	13.9	12.4	15.2	15.4	17.0	10.2	15.0	15.9
	Diciembre	12.9	12.8	11.5	15.1	13.7	13.4	7.9	17.4	12.5
1986	Marzo	14.2	13.9	14.2	15.1	12.3	15.5	8.4	14.9	11.9
	Junio	15.0	14.7	14.1	17.2	13.6	17.5	7.6	14.8	15.3
	Septiembre	13.3	13.0	12.4	14.6	12.4	16.5	7.1	14.4	11.6
	Diciembre	12.5	12.2	11.3	13.8	11.9	16.4	7.4	11.8	12.3
1987	Marzo	13.5	13.5	13.0	13.3	13.5	15.9	12.6	16.3	10.8
	Junio	12.2	12.2	11.8	12.7	12.4	13.0	11.1	13.4	13.4
	Septiembre	11.2	11.2	10.2	11.3	12.6	14.0	9.9	11.9	14.3
	Diciembre	10.1	10.2	8.7	12.9	10.7	9.9	9.4	11.5	16.4
1988	Marzo	12.7	12.8	12.2	14.2	11.8	13.2	12.1	14.0	16.8
	Junio	11.7	11.9	10.9	13.4	12.2	11.4	13.1	12.0	17.1
	Septiembre	10.1	10.2	9.3	11.8	10.9	9.4	9.2	11.7	14.4
	Diciembre	10.4	10.4	9.5	11.8	9.7	12.6	9.3	10.8	13.5
1989	Marzo	10.9	11.0	9.7	12.7	10.5	13.9	9.9	13.0	12.6
	Junio	10.1	10.3	8.5	12.2	11.3	11.3	12.9	11.0	13.7
	Septiembre	8.8	9.0	7.4	11.8	7.7	11.5	8.9	9.7	14.3
	Diciembre	9.1	9.4	6.3	12.8	11.7	10.1	10.0	11.3	14.4
1990	Marzo	9.7	10.1	8.0	11.4	10.9	12.1	14.0	11.5	15.6
	Junio	10.7	10.9	10.1	12.4	9.9	11.7	12.4	12.5	13.1
	Septiembre	10.0	10.2	8.8	13.7	8.7	10.4	10.9	10.4	14.8
	Diciembre	10.6	10.6	10.8	12.4	8.7	9.5	10.6	8.2	11.9
1991	Marzo	10.5	10.7	9.2	13.8	10.6	9.6	13.1	10.4	14.8
	Junio	10.4	10.7	8.9	14.8	9.1	10.9	13.0	10.8	16.0
	Septiembre	9.7	9.8	8.1	13.6	9.1	10.4	9.2	10.5	14.1
	Diciembre	9.3	9.4	8.1	13.1	8.9	7.8	10.5	9.6	13.1
1992	Marzo	10.5	10.8	8.4	15.2	9.4	12.5	13.1	10.7	14.7
	Junio	11.1	11.2	9.3	15.4	11.7	10.7	12.1	9.9	14.9
	Septiembre	9.0	9.1	7.3	12.2	8.9	10.7	9.9	8.5	12.9
	Diciembre	9.6	9.8	8.5	12.5	8.7	10.0	12.9	8.7	10.8

Cuadro 6 Tasas de desempleo, global de participación y de ocupación, según ciudades con sus áreas metropolitanas 1984 1996 (marzo, junio y septiembre ^p)

Continuación

Periodos		Tasa de desempleo								
		Total 4 áreas ^a	Total 7 áreas ^b	Santafé de Bogotá D C	Medellín Valle de Aburra	Calí	Barranquilla	Bucaramanga	Manizales	Pasto
1993	Marzo	9.3	9.6	7.3	13.2	8.7	11.2	12.3	11.6	14.6
	Junio	9.0	9.1	7.0	12.0	10.8	9.3	9.6	8.4	12.4
	Septiembre	7.6	7.8	5.2	10.8	9.2	9.1	8.3	9.2	12.3
	Diciembre	7.6	7.8	5.7	10.5	7.7	10.1	9.9	9.0	10.9
1994	Marzo	10.0	10.2	8.1	13.2	10.8	11.3	11.6	10.3	12.6
	Junio	9.5	9.8	7.7	11.9	10.3	11.8	12.5	12.7	12.2
	Septiembre	7.4	7.6	4.9	8.6	11.3	10.1	8.1	11.1	10.2
	Diciembre	7.6	7.9	7.2	8.4	6.9	8.8	12.0	8.5	9.9
1995	Marzo	7.9	8.0	6.5	9.2	9.1	9.8	9.4	8.8	10.9
	Junio	8.8	9.0	7.8	9.8	11.2	8.3	10.7	8.5	12.1
	Septiembre	8.4	8.7	6.3	10.9	10.1	11.2	10.1	11.7	12.5
	Diciembre	9.4	9.6	7.7	12.0	10.9	10.2	11.2	11.8	12.1
1996	Marzo	10.0	10.2	8.2	11.6	13.1	8.2	10.6	13.3	12.6
	Junio	11.2	11.4	9.5	12.0	14.4	12.5	13.2	12.5	14.7
	Septiembre ^p	12.0	12.1	10.4	13.6	15.1	12.2	10.8	13.1	15.5

Periodos		Tasa global de participación								
		Total 4 áreas ^a	Total 7 áreas ^b	Santafé de Bogotá D C	Medellín Valle de Aburra	Calí	Barranquilla	Bucaramanga	Manizales	Pasto
1984	Marzo	55.0	54.9	57.7	51.4	55.6	51.0	54.0	52.0	55.8
	Junio	55.0	54.9	57.7	52.7	54.7	49.6	54.9	51.0	56.6
	Septiembre	55.8	55.5	58.3	53.0	57.2	49.5	53.7	51.7	55.1
	Diciembre	57.2	56.9	60.4	53.7	57.5	50.9	54.6	49.7	56.8
1985	Marzo	56.6	56.2	59.6	53.7	56.6	50.1	53.0	49.7	56.8
	Junio	57.6	57.2	60.2	52.5	61.7	51.3	53.7	51.6	58.3
	Septiembre	55.0	54.8	56.4	51.6	59.4	50.2	53.7	47.5	58.4
	Diciembre	55.6	55.3	57.8	52.7	59.0	48.0	52.7	49.4	57.4
1986	Marzo	55.7	55.3	60.0	50.6	55.4	48.7	52.3	49.0	57.2
	Junio	56.8	56.4	60.2	51.8	57.4	52.0	51.2	52.1	56.8
	Septiembre	55.8	55.4	58.3	51.5	56.9	52.5	50.9	49.9	57.0
	Diciembre	57.7	57.1	60.2	52.8	59.5	54.4	51.8	50.9	57.2
1987	Marzo	57.4	57.1	61.1	51.2	59.4	51.7	55.1	52.7	56.0
	Junio	57.8	57.5	60.9	52.9	59.1	53.0	56.4	50.7	58.5
	Septiembre	56.7	56.6	59.2	51.5	60.3	51.5	57.1	52.2	58.7
	Diciembre	57.4	57.4	60.1	54.2	59.3	50.4	56.5	53.4	61.4

**Cuadro 6 Tasas de desempleo, global de participación y de ocupacion,
segun ciudades con sus áreas metropolitanas
1984 - 1996 (marzo, junio y septiembre ^p)**

Continuación

Periodos	Tasa global de participacion									
	Total 4 áreas ^a	Total 7 áreas ^a	Santafé de Bogota D C	Medellin Valle de Aburra	Calí	Barran quilla	Bucara manga	Mani zales	Pasto	
1988	Marzo	57.7	57.6	60.7	55.1	57.7	50.6	59.1	52.5	59.4
	Junio	58.4	58.4	61.5	54.4	59.5	51.8	61.8	52.7	59.9
	Septiembre	57.3	57.2	60.2	53.8	58.1	51.0	59.1	51.7	58.4
	Diciembre	58.6	58.5	61.6	55.4	59.0	52.7	59.6	50.7	59.8
1989	Marzo	57.2	57.2	59.6	55.0	58.1	50.4	59.1	51.3	59.7
	Junio	58.0	58.2	60.2	55.7	58.9	52.4	61.3	56.8	59.5
	Septiembre	56.7	56.8	58.8	54.1	57.8	51.7	60.1	51.4	60.7
	Diciembre	57.9	58.0	58.5	57.0	62.4	50.7	60.7	53.1	62.1
1990	Marzo	57.9	58.1	59.7	54.9	59.8	53.9	62.8	53.1	60.1
	Junio	58.0	58.2	61.9	53.9	57.7	50.9	62.5	53.2	61.5
	Septiembre	57.0	57.2	59.1	55.7	57.5	50.4	60.9	53.6	60.4
	Diciembre	59.9	59.9	62.5	57.5	60.8	52.7	61.4	54.6	60.7
1991	Marzo	59.5	59.5	61.8	57.2	61.2	52.3	62.1	52.8	61.5
	Junio	59.8	59.8	61.7	58.0	60.2	54.3	63.7	53.7	61.6
	Septiembre	59.3	59.4	61.3	56.7	60.4	54.7	63.1	53.5	62.7
	Diciembre	59.2	59.3	60.7	57.6	61.2	53.5	62.5	53.5	62.1
1992	Marzo	60.3	60.2	62.5	59.1	58.5	56.3	61.9	54.1	60.0
	Junio	62.0	62.0	63.9	59.5	63.3	57.0	63.4	57.2	63.3
	Septiembre	59.5	59.5	60.9	58.4	60.1	54.5	61.5	55.9	62.1
	Diciembre	61.6	61.6	63.5	58.9	62.0	58.6	65.3	54.4	61.1
1993	Marzo	60.0	60.1	61.0	59.6	60.9	55.6	64.0	56.1	59.0
	Junio	59.8	60.0	61.0	58.4	61.8	54.9	65.1	56.3	60.4
	Septiembre	60.2	60.2	61.9	58.9	60.4	55.1	62.5	56.1	61.9
	Diciembre	59.8	60.0	61.1	58.0	62.1	54.3	66.0	55.6	59.9
1994	Marzo	60.3	60.5	62.1	59.7	60.4	54.3	64.3	57.3	60.3
	Junio	59.5	59.8	61.4	57.9	59.9	54.0	66.2	55.0	59.8
	Septiembre	58.9	58.9	60.6	56.9	60.8	53.1	60.9	56.5	58.8
	Diciembre	60.3	60.6	63.5	56.8	59.8	54.5	67.3	54.6	61.1
1995	Marzo	59.1	59.2	61.3	55.9	59.6	55.3	63.4	53.7	60.2
	Junio	59.3	59.4	62.7	57.1	58.7	50.7	62.3	54.8	59.3
	Septiembre	59.1	59.4	62.0	56.1	58.8	53.6	64.0	56.3	61.8
	Diciembre	61.0	61.2	64.4	57.6	58.0	57.2	65.6	58.3	63.5
1996	Marzo	60.6	60.6	63.4	57.5	60.0	55.1	63.7	54.7	62.4
	Junio	58.7	59.1	60.6	56.8	58.5	54.2	64.1	57.1	64.2
	Septiembre ^p	58.7	59.0	61.6	56.4	57.5	52.5	64.0	55.2	65.2

**Cuadro 6 Tasas de desempleo, global de participación y de ocupacion,
segun ciudades con sus áreas metropolitanas
1984 1996 (marzo, junio y septiembre ^P)**

Continuacion

Periodos	Tasa de ocupacion									
	Total 4 áreas	Total 7 areas ^b	Santafe de Bogota D C	Medellin Valle de Aburrá	Calí	Barran quilla	Bucara manga	Mani zales	Pasto	
1984	Marzo	47 4	47 4	50 4	42 8	48 1	43 6	48 0	43 3	49 1
	Junio	47 5	47 5	50 8	43 3	47 6	42 8	48 5	42 8	49 4
	Septiembre	48 3	48 2	51 5	44 8	48 9	42 0	49 1	43 2	47 7
	Diciembre	49 6	49 4	53 0	44 7	50 4	44 3	49 2	43 3	50 8
1985	Marzo	48 5	48 2	51 5	44 7	49 1	42 6	47 2	41 8	50 5
	Junio	47 5	47 5	50 8	43 3	47 6	42 8	48 5	42 8	49 3
	Septiembre	47 3	47 2	49 4	43 8	50 2	41 7	48 3	40 4	49 1
	Diciembre	48 4	48 2	51 2	44 7	50 9	41 6	48 5	40 8	50 2
1986	Marzo	47 7	47 6	51 5	42 9	48 5	41 1	47 9	41 7	50 4
	Junio	48 3	48 1	51 8	42 9	49 6	42 9	47 3	44 4	48 1
	Septiembre	48 4	48 2	51 0	44 0	49 9	43 8	47 3	42 8	50 4
	Diciembre	50 5	50 2	53 4	45 6	52 4	45 5	48 0	44 9	50 2
1987	Marzo	49 7	49 4	53 2	44 3	51 4	43 5	48 1	44 1	50 0
	Junio	50 8	50 5	53 8	46 2	51 8	46 1	50 2	43 9	50 7
	Septiembre	50 3	50 2	53 2	45 7	52 8	44 3	51 5	46 0	50 3
	Diciembre	51 7	51 5	54 8	47 2	53 0	45 4	51 2	47 3	51 3
1988	Marzo	50 4	50 3	53 3	47 3	50 9	43 9	52 0	45 1	49 4
	Junio	51 6	51 5	54 8	47 1	52 2	45 9	53 7	46 3	49 7
	Septiembre	51 5	51 4	54 6	47 4	51 8	46 3	53 6	45 7	50 0
	Diciembre	52 6	52 4	55 7	48 8	53 2	46 0	54 1	45 2	51 7
1989	Marzo	50 9	50 9	53 8	48 0	52 0	43 4	53 2	44 6	52 2
	Junio	52 2	52 2	55 1	48 9	52 2	46 5	53 4	50 6	51 3
	Septiembre	51 7	51 7	54 4	47 7	53 4	45 8	54 7	46 4	52 0
	Diciembre	52 6	52 5	54 8	49 7	55 1	45 5	54 6	47 1	53 1
1990	Marzo	52 3	52 2	54 9	48 6	53 2	47 4	54 0	47 0	50 8
	Junio	51 8	51 9	55 7	47 2	51 9	45 0	54 7	46 5	53 4
	Septiembre	51 3	51 4	53 9	48 1	52 5	45 1	54 3	48 0	51 5
	Diciembre	53 5	53 5	55 8	50 3	55 6	47 7	54 9	50 1	53 5

Cuadro 6 Tasas de desempleo, global de participación y de ocupación, según ciudades con sus áreas metropolitanas 1984 - 1996 (marzo, junio y septiembre ^a)

		Tasa de ocupación								Conclusion
Periodos		Total 4 áreas ^a	Total 7 áreas ^b	Santafé de Bogotá D.C.	Medellín Valle de Aburrá	Cali	Barranquilla	Bucaramanga	Manizales	Pasto
1991	Marzo	53.3	53.2	56.2	49.3	54.7	47.3	54.0	47.3	52.4
	Junio	53.5	53.4	56.2	49.4	54.7	48.4	55.5	47.9	51.8
	Septiembre	53.6	53.6	56.3	49.0	54.9	49.0	57.3	47.8	53.9
	Diciembre	53.7	53.7	55.8	50.0	55.8	49.3	55.9	48.4	54.0
1992	Marzo	54.0	53.7	57.2	50.1	53.0	49.2	53.8	48.3	51.2
	Junio	55.3	55.3	58.1	50.7	56.3	51.3	56.1	52.0	54.1
	Septiembre	54.1	54.1	56.5	51.3	54.8	48.7	55.4	51.2	54.2
	Diciembre	55.7	55.6	58.1	51.5	56.7	52.7	56.8	49.7	54.5
1993	Marzo	54.5	54.3	56.5	51.8	55.6	49.4	56.2	49.6	50.4
	Junio	54.5	54.6	56.8	51.3	55.1	49.8	58.9	51.6	52.9
	Septiembre	55.6	55.6	58.7	52.5	54.8	50.1	57.3	50.9	54.3
	Diciembre	55.3	55.3	57.6	51.9	57.3	48.8	59.4	50.6	53.4
1994	Marzo	54.3	54.3	57.1	51.8	53.9	48.1	56.9	51.4	52.7
	Junio	53.9	53.9	56.7	51.0	53.8	47.6	57.9	48.0	52.5
	Septiembre	54.6	54.5	57.6	52.0	53.9	47.8	56.0	50.3	52.7
	Diciembre	55.8	55.8	58.9	52.0	55.7	49.7	59.3	49.9	55.1
1995	Marzo	54.5	54.5	57.3	50.8	54.1	49.9	57.4	48.9	53.7
	Junio	54.1	54.0	57.8	51.5	52.1	46.5	55.7	50.2	52.1
	Septiembre	54.2	54.2	58.1	49.9	52.8	47.6	57.5	49.7	54.1
	Diciembre	55.5	55.6	59.5	51.4	52.1	51.5	58.4	51.5	56.0
1996	Marzo	54.5	54.4	58.2	50.8	52.1	49.1	57.0	47.4	54.5
	Junio	52.1	52.3	54.9	50.0	50.1	47.4	55.6	49.9	54.9
	Septiembre ^a	51.6	51.9	55.2	48.7	48.8	46.0	57.1	48.1	55.1

FUENTE: DANE. Encuesta nacional de hogares e aparos 43 e 93
^a Santafé de Bogotá D.C., Barranquilla, Cali y Medellín
^b Santafé de Bogotá D.C., Barranquilla, Cali, Medellín, Bucaramanga, Manizales y Pasto

Nota: a partir de marzo de 1990 las ciudades se consideran junto con sus áreas metropolitanas, a excepción de Medellín y el Valle de Aburrá, donde la muestra es representativa para cada una de ellas.

Cuadro 7 Desocupados, población económicamente activa, en edad de trabajar, ocupados y tasa global de participación, valor absoluto, tasa y promedio móvil (PM), cuatro trimestres, siete áreas metropolitanas^a 1986 (diciembre) - 1996 (marzo, junio y septiembre)

Trimestre	Desocupados			PEA	PET	Ocupados			TGP	
	Absoluto	Tasa	PM	Absoluto	Absoluto	Absoluto	Tasa	PM	Tasa	PM
1986 Diciembre	522 820	12 2	—	4 277 310	7 485 926	3 754 490	50 2	—	57 1	—
1987 Marzo	580 338	13 5	—	4 314 488	7 552 523	3 734 150	49 4	—	57 1	—
Junio	532 588	12 2	—	4 362 779	7 580 754	3 830 191	50 5	—	57 6	—
Septiembre	487 230	11 2	12 3	4 332 663	7 654 442	3 845 433	50 2	50 1	56 6	57 1
Diciembre	453 221	10 2	11 8	4 425 084	7 715 352	3 971 863	51 5	50 4	57 4	57 2
1988 Marzo	572 236	12 8	11 6	4 485 334	7 780 904	3 913 098	50 3	50 6	57 6	57 3
Junio	544 025	11 9	11 5	4 567 885	7 816 928	4 023 860	51 5	50 9	58 4	57 5
Septiembre	457 775	10 2	11 3	4 489 659	7 844 513	4 031 884	51 4	51 2	57 2	57 7
Diciembre	475 571	10 4	11 3	4 579 005	7 830 780	4 103 434	52 4	51 4	58 5	57 9
1989 Marzo	499 389	11 0	10 9	4 549 925	7 959 498	4 050 536	50 9	51 5	57 2	57 8
Junio	482 483	10 3	10 5	4 668 787	8 019 065	4 186 304	52 2	51 7	58 2	57 8
Septiembre	413 106	9 0	10 2	4 592 735	8 080 277	4 179 629	51 7	51 8	56 8	57 7
Diciembre	440 245	9 4	9 9	4 708 351	8 122 471	4 268 106	52 5	51 8	58 0	57 5
1990 Marzo	468 058	10 1	9 7	4 622 988	7 959 170	4 154 930	52 2	52 2	58 1	57 8
Junio	511 804	10 9	9 8	4 683 506	8 044 082	4 171 702	51 9	52 1	58 2	57 8
Septiembre	475 035	10 2	10 2	4 654 348	8 138 386	4 179 313	51 4	52 0	57 2	57 9
Diciembre	515 334	10 6	10 5	4 861 334	8 120 328	4 346 000	53 5	52 2	59 9	58 3
1991 Marzo	523 433	10 7	10 6	4 890 746	8 214 110	4 367 313	53 2	52 5	59 5	58 7
Junio	530 377	10 7	10 6	4 945 242	8 262 654	4 414 865	53 4	52 9	59 9	59 1
Septiembre	481 263	9 8	10 5	4 907 028	8 255 697	4 425 765	53 6	53 4	59 4	59 7
Diciembre	468 995	9 4	10 2	4 965 648	8 373 315	4 496 653	53 7	53 5	59 3	59 5

Cuadro 7 Desocupados, población económicamente activa, en edad de trabajar, ocupados y tasa global de participación, valor absoluto, tasa y promedio móvil (PM), cuatro trimestres, siete áreas metropolitanas^a 1986 (diciembre) 1996 (marzo, junio y septiembre)

Trimestre	Conclusion										
	Desocupados			PEA	PET	Ocupados			TGP		
	Absoluto	Tasa	PM	Absoluto	Absoluto	Absoluto	Tasa	PM	Tasa	PM	
1992	Marzo	545 444	10 8	10 2	5 064 849	8 425 985	4 519 405	53 6	53 6	60 1	59 7
	Junio	580 073	11 0	10 3	5 259 751	8 427 486	4 679 678	55 5	54 1	62 4	60 3
	Septiembre	463 427	9 1	10 1	5 074 994	8 538 191	4 611 567	54 0	54 2	59 4	60 3
	Diciembre	514 371	9 8	10 2	5 256 409	8 545 658	4 742 038	55 5	54 7	61 5	60 9
1993	Marzo	499 109	9 6	9 9	5 189 337	8 629 863	4 690 228	54 3	54 8	60 1	60 9
	Junio	473 474	9 1	9 4	5 214 531	8 683 846	4 741 057	54 6	54 6	60 0	60 3
	Septiembre	407 786	7 8	9 1	5 260 818	8 735 180	4 853 032	55 6	55 0	60 2	60 5
	Diciembre	410 146	7 8	8 6	5 253 000	8 754 588	4 842 854	55 3	55 0	60 0	60 1
1994	Marzo	543 845	10 2	8 7	5 350 645	8 848 132	4 806 800	54 3	54 9	60 5	60 2
	Junio	521 945	9 8	8 9	5 318 219	8 895 442	4 796 274	53 9	54 8	59 8	60 1
	Septiembre	400 514	7 6	8 8	5 295 679	8 984 260	4 895 165	54 5	54 5	58 9	59 8
	Diciembre	431 818	7 9	8 9	5 445 155	8 986 040	5 013 337	55 8	54 6	60 6	59 9
1995	Marzo	431 892	8 0	8 3	5 367 020	9 060 033	4 935 128	54 5	54 7	59 2	59 6
	Junio	490 888	9 0	8 1	5 444 054	9 169 292	4 953 166	54 0	54 7	59 4	59 5
	Septiembre	471 229	8 7	8 4	5 424 084	9 131 513	4 952 855	54 2	54 6	59 4	59 7
	Diciembre	536 758	9 5	8 8	5 648 102	9 197 657	5 111 344	55 6	54 6	61 4	59 9
1996	Marzo	568 387	10 2	9 3	5 579 686	9 204 879	5 011 299	54 4	54 6	60 6	60 2
	Junio	628 567	11 4	9 9	5 504 193	9 319 645	4 875 626	52 3	54 1	59 1	60 1
	Septiembre ^p	665 886	12 1	10 8	5 513 214	9 338 227	4 846 110	51 9	53 6	59 0	60 0

FUENTE DANE Encuesta nacional de hogares, etapas 54 a 83
^a Santafé de Bogotá D.C. Barranquilla Cali Medellín Bucaramanga Manizates y Pasto

Nota: a partir de marzo de 1990 las ciudades se contaron junto con sus áreas metropolitanas a excepción de Medellín y el Valle de Aburrá donde la muestra es representativa para cada una de ellas

Cuadro 8 Tasa de desempleo y promedio móvil (PM), en siete ciudades principales y cuatro ciudades con sus áreas metropolitanas 1984 - 1996 (marzo, junio y septiembre ^P)

Periodos	Tasa de desempleo								
	Total 4 areas ^a		Santafé de Bogotá D C		Medellin Valle de Aburra		Cali		
	%	PM	%	PM	%	PM	%	PM	
1984	Marzo	13.9	-	12.6	-	16.7	-	13.5	-
	Junio	13.6	-	12.0	-	17.6	-	12.9	-
	Septiembre	13.4	-	11.6	-	15.6	-	14.5	-
	Diciembre	13.3	13.6	12.2	12.1	16.8	16.7	12.4	13.3
1985	Marzo	14.3	13.7	13.4	12.3	16.8	16.7	13.3	13.3
	Junio	14.8	14.0	13.1	12.6	16.3	16.4	15.5	13.9
	Septiembre	14.1	14.1	12.4	12.8	15.2	16.3	15.4	14.2
	Diciembre	12.9	14.0	11.5	12.6	15.1	15.9	13.7	14.5
1986	Marzo	14.2	14.0	14.2	12.8	15.1	15.4	12.3	14.2
	Junio	15.0	14.1	14.1	13.1	17.2	15.7	13.6	13.8
	Septiembre	13.3	13.9	12.4	13.1	14.6	15.5	12.4	13.0
	Diciembre	12.5	13.8	11.3	13.0	13.8	15.2	11.9	12.6
1987	Marzo	13.5	13.6	13.0	12.7	13.3	14.7	13.5	12.9
	Junio	12.2	12.9	11.8	12.1	12.7	13.6	12.4	12.6
	Septiembre	11.2	12.4	10.2	11.6	11.3	12.8	12.6	12.6
	Diciembre	10.1	11.8	8.7	10.9	12.9	12.6	10.7	12.3
1988	Marzo	12.7	11.6	12.2	10.7	14.2	12.8	11.8	11.9
	Junio	11.7	11.4	10.9	10.5	13.4	13.0	12.2	11.8
	Septiembre	10.1	11.2	9.3	10.3	11.8	13.1	10.9	11.4
	Diciembre	10.4	11.2	9.5	10.5	11.8	12.8	9.7	11.2
1989	Marzo	10.9	10.8	9.7	9.9	12.7	12.4	10.5	10.8
	Junio	10.1	10.4	8.5	9.2	12.2	12.1	11.3	10.6
	Septiembre	8.8	10.1	7.4	8.8	11.8	12.1	7.7	9.8
	Diciembre	9.1	9.7	6.3	8.0	12.8	12.4	11.7	10.3
1990	Marzo	9.7	9.4	8.0	7.5	11.4	12.1	10.9	10.4
	Junio	10.7	9.6	10.1	8.0	12.4	12.1	9.9	10.1
	Septiembre	10.0	9.9	8.8	8.3	13.7	12.6	8.7	10.3
	Diciembre	10.6	10.3	10.8	9.4	12.4	12.5	8.7	9.6

Cuadro 8 Tasa de desempleo y promedio móvil (PM), en siete ciudades principales y cuatro ciudades con sus áreas metropolitanas 1984 - 1996 (marzo, junio y septiembre ^P)

Continuación

Periodos	Tasa de desempleo								
	Total 4 áreas ^a		Santafe de Bogota D C		Medellin Valle de Aburra		Cali		
	%	PM	%	PM	%	PM	%	PM	
1991	Marzo	10.5	10.5	9.2	9.7	13.8	13.1	10.6	9.5
	Junio	10.4	10.4	8.9	9.4	14.8	13.7	9.1	9.3
	Septiembre	9.7	10.3	8.1	9.3	13.6	13.7	9.1	9.4
	Diciembre	9.3	10.0	8.1	8.6	13.1	13.8	8.9	9.4
1992	Marzo	10.5	10.0	8.4	8.4	15.2	14.2	9.4	9.1
	Junio	11.1	10.2	9.3	8.5	15.4	14.3	11.7	9.8
	Septiembre	9.0	10.0	7.3	8.3	12.2	14.0	8.9	9.7
	Diciembre	9.6	10.1	8.5	8.4	12.5	13.8	8.7	9.7
1993	Marzo	9.3	9.8	7.3	8.1	13.2	13.3	8.7	9.5
	Junio	9.0	9.2	7.0	7.5	12.0	12.5	10.8	9.3
	Septiembre	7.6	8.9	5.2	7.0	10.8	12.1	9.2	9.4
	Diciembre	7.6	8.4	5.7	6.3	10.5	11.6	7.7	9.1
1994	Marzo	10.0	8.6	8.1	6.5	13.2	11.6	10.8	9.6
	Junio	9.5	8.7	7.7	6.7	11.9	11.6	10.3	9.5
	Septiembre	7.4	8.6	4.9	6.6	8.6	11.1	11.3	10.0
	Diciembre	7.6	8.6	7.2	7.0	8.4	10.5	6.9	9.8
1995	Marzo	7.9	8.1	6.5	6.6	9.2	9.5	9.1	9.4
	Junio	8.8	7.9	7.8	6.6	9.8	9.0	11.2	9.6
	Septiembre	8.4	8.2	6.3	7.0	10.9	9.6	10.1	9.3
	Diciembre	9.4	8.6	7.7	7.1	12.0	10.5	10.9	10.3
1996	Marzo	10.0	9.1	8.2	7.5	11.6	11.1	13.1	11.3
	Junio	11.2	9.7	9.5	7.9	12.0	11.6	14.4	12.1
	Septiembre ^P	12.0	10.6	10.4	8.9	13.6	12.3	15.1	13.4

Cuadro 8 Tasa de desempleo y promedio móvil (PM), en siete ciudades principales y cuatro ciudades con sus áreas metropolitanas 1984 - 1996 (marzo, junio y septiembre ^P)

		Continuación							
Periodos		Tasa de desempleo							
		Barranquilla		Bucaramanga		Manizales		Pasto	
		%	PM	%	PM	%	PM	%	PM
1984	Marzo	14.4	--	11.1	--	16.6	--	11.9	--
	Junio	13.6	--	11.8	--	16.1	--	12.7	--
	Septiembre	15.2	--	8.5	--	16.3	--	13.5	--
	Diciembre	12.9	14.0	9.8	10.3	13.0	15.5	10.7	12.2
1985	Marzo	15.0	14.2	11.0	10.3	15.9	15.3	11.0	12.0
	Junio	18.2	15.3	9.5	9.7	17.9	15.8	11.4	11.7
	Septiembre	17.0	15.8	10.2	10.1	15.0	15.5	15.9	12.3
	Diciembre	13.4	15.9	7.9	9.7	17.4	16.6	12.5	12.7
1986	Marzo	15.5	16.0	8.4	9.0	14.9	16.3	11.9	12.9
	Junio	17.5	15.9	7.6	8.5	14.8	15.5	15.3	13.9
	Septiembre	16.5	15.7	7.1	7.8	14.4	15.4	11.6	12.8
	Diciembre	16.4	16.5	7.4	7.6	11.8	14.0	12.3	12.8
1987	Marzo	15.9	16.6	12.6	8.7	16.3	14.3	10.8	12.5
	Junio	13.0	15.5	11.1	9.6	13.4	14.0	13.4	12.0
	Septiembre	14.0	14.8	9.9	10.3	11.9	13.4	14.3	12.7
	Diciembre	9.9	13.2	9.4	10.8	11.5	13.3	16.4	13.7
1988	Marzo	13.2	12.5	12.1	10.6	14.0	12.7	16.8	15.2
	Junio	11.4	12.1	13.1	11.1	12.0	12.4	17.1	16.2
	Septiembre	9.4	11.0	9.2	11.0	11.7	12.3	14.4	16.2
	Diciembre	12.6	11.7	9.3	10.9	10.8	12.1	13.5	15.5
1989	Marzo	13.9	11.8	9.9	10.4	13.0	11.9	12.6	14.4
	Junio	11.3	11.8	12.9	10.3	11.0	11.6	13.7	13.6
	Septiembre	11.5	12.3	8.9	10.3	9.7	11.1	14.3	13.5
	Diciembre	10.1	11.7	10.0	10.4	11.3	11.3	14.4	13.8
1990	Marzo	12.1	11.3	14.0	11.5	11.5	10.9	15.6	14.5
	Junio	11.7	11.4	12.4	11.3	12.5	11.3	13.1	14.4
	Septiembre	10.4	11.1	10.9	11.8	10.4	11.4	14.8	14.5
	Diciembre	9.5	10.9	10.6	12.0	8.2	10.7	11.9	13.9

Cuadro 8 Tasa de desempleo y promedio móvil (PM), en siete ciudades principales y cuatro ciudades con sus áreas metropolitanas 1984 - 1996 (marzo, junio y septiembre ^a)

		Conclusión							
		Tasa de desempleo							
Periodos	Barranquilla		Bucaramanga		Manizales		Pasto		
	%	PM	%	PM	%	PM	%	PM	
1991	Marzo	9.6	10.3	13.1	11.8	10.4	10.4	14.8	13.7
	Junio	10.9	10.1	13.0	11.9	10.8	10.0	16.0	14.4
	Septiembre	10.4	10.1	9.2	11.5	10.5	10.0	14.1	14.2
	Diciembre	7.8	9.7	10.5	11.5	9.6	10.3	13.1	14.5
1992	Marzo	12.5	10.4	13.1	11.5	10.7	10.4	14.7	14.5
	Junio	10.7	10.4	12.1	11.2	9.9	10.2	14.9	14.2
	Septiembre	10.7	10.4	9.9	11.4	8.5	9.7	12.9	13.9
	Diciembre	10.0	11.0	12.9	12.0	8.7	9.5	10.8	13.3
1993	Marzo	11.2	10.7	12.3	11.8	11.6	9.7	14.6	13.3
	Junio	9.3	10.3	9.6	11.2	8.4	9.3	12.4	12.7
	Septiembre	9.1	9.9	8.3	10.8	9.2	9.5	12.3	12.5
	Diciembre	10.1	9.9	9.9	10.0	9.0	9.6	10.9	12.6
1994	Marzo	11.3	10.0	11.6	9.9	10.3	9.2	12.6	12.1
	Junio	11.8	10.6	12.5	10.6	12.7	10.3	12.2	12.0
	Septiembre	10.1	10.8	8.1	10.5	11.1	10.8	10.2	11.5
	Diciembre	8.8	10.5	12.0	11.1	8.5	10.7	9.9	11.2
1995	Marzo	9.8	10.1	9.4	10.5	8.8	10.3	10.9	10.8
	Junio	8.3	9.3	10.7	10.1	8.5	9.2	12.1	10.8
	Septiembre	11.2	9.5	10.1	10.6	11.7	9.4	12.5	11.4
	Diciembre	10.2	9.9	11.2	10.3	11.8	10.2	12.1	11.9
1996	Marzo	8.2	9.5	10.6	10.6	13.3	11.3	12.6	12.3
	Junio	12.5	10.5	13.2	11.3	12.5	12.3	14.7	13.0
	Septiembre ^a	12.2	10.8	10.8	11.5	13.1	12.7	15.5	13.7

FUENTE: DANE. Encuesta nacional de hogares, etapas 43 a 93

^a Santafé de Bogotá, D.C., Barranquilla, Cali y Medellín

Nota: a partir de marzo de 1990 las ciudades se consideran junto con sus áreas

metropolitanas, a excepción de Medellín y el Valle de Aburrá, donde la muestra es representativa para cada una de ellas

Cuadro 9 Tasa global de participación de ocupación y de desempleo, desestacionalizada, para cuatro áreas metropolitanas, y tasa de desempleo, desestacionalizada para cada una de las ciudades principales 1984 - 1996 (marzo, junio y septiembre ^P)

Periodos	Cuatro áreas metropolitanas						Tasa de desempleo								
	Tasa global de participación		Tasa de ocupación		Tasa de desempleo		Santafé de Bogotá D.C.		Barranquilla		Cali		Medellín Valle de Aburrá		
	Observada	Desestacionalizada	Observada	Desestacionalizada	Observada	Desestacionalizada	Observada	Desestacionalizada	Observada	Desestacionalizada	Observada	Desestacionalizada	Observada	Desestacionalizada	
1984	Marzo	55.0	55.2	47.4	47.7	13.9	13.3	12.6	12.0	14.4	14.4	13.5	13.1	16.7	16.2
	Junio	55.0	54.7	47.5	47.7	13.6	13.1	12.0	11.7	13.6	12.6	12.9	12.6	17.6	16.7
	Septiembre	55.9	56.3	48.6	48.5	13.4	13.7	11.6	12.0	15.2	15.1	14.5	14.1	15.6	16.2
	Diciembre	57.2	56.8	49.6	48.8	13.3	14.1	12	12.9	12.9	14.1	12.4	13.5	16.8	17.6
1985	Marzo	56.6	56.7	48.5	48.8	14.3	13.8	13.4	12.6	15.0	14.9	13.3	13.0	16.8	16.3
	Junio	57.6	57.3	47.5	47.7	14.8	14.2	13.1	12.7	18.2	17.2	15.5	15.0	16.3	15.5
	Septiembre	55.0	55.6	47.3	47.6	14.1	14.5	12.4	13.0	17.0	16.9	15.4	15.0	15.2	16.0
	Diciembre	55.6	55.2	48.4	47.6	12.9	13.6	11.5	12.3	13.4	14.6	13.7	14.9	15.1	15.5
1986	Marzo	55.7	55.8	47.7	48.1	14.2	13.7	14.2	13.2	15.5	15.1	12.3	12.1	15.1	14.7
	Junio	56.8	58.4	48.3	48.4	15.0	14.4	14.1	13.6	17.5	16.9	13.6	13.1	17.2	16.4
	Septiembre	55.9	56.5	48.4	48.7	13.3	13.8	12.4	13.0	16.5	16.3	12.4	12.2	14.6	15.4
	Diciembre	57.7	57.3	50.5	49.7	12.5	13.1	11.3	12.2	16.4	17.9	11.9	2.9	13.8	14.1
1987	Marzo	57.4	57.5	49.7	50.1	13.5	13.0	13.0	12.0	15.9	15.1	13.5	13.2	13.3	13.0
	Junio	57.8	57.3	50.8	50.8	12.2	11.7	11.8	11.3	13.0	12.8	12.4	11.8	12.7	12.2
	Septiembre	56.7	57.5	50.3	50.7	11.2	11.7	10.2	10.7	14.0	13.9	12.6	12.6	11.3	11.9
	Diciembre	57.4	57.0	51.7	50.9	10.1	10.6	8.7	8.4	9.9	10.7	10.7	11.6	12.9	13.2
1988	Marzo	57.7	57.8	50.4	50.8	12.7	12.2	12.2	11.4	13.2	12.4	11.8	11.4	14.2	13.6
	Junio	58.4	58.0	51.6	51.5	11.7	11.2	10.9	10.4	11.4	11.3	12.2	11.6	13.4	12.9
	Septiembre	57.3	58.1	51.5	51.9	10.1	10.6	9.3	9.8	9.4	9.4	10.9	11.0	11.8	12.4
	Diciembre	59.6	58.2	52.6	51.9	10.4	10.8	9.5	10.2	12.6	13.6	9.7	10.5	11.6	12.1
1989	Marzo	57.2	57.2	50.9	51.2	10.9	10.5	9.7	9.1	13.9	13.0	10.5	10.1	12.7	12.3
	Junio	58.0	57.6	52.2	52.1	10.1	9.6	8.5	8.0	11.3	11.2	11.3	10.7	12.2	11.7
	Septiembre	56.7	57.5	51.7	52.2	8.8	9.4	7.4	7.9	11.5	11.8	7.7	7.9	11.8	12.3
	Diciembre	57.9	57.5	52.6	51.9	9.1	9.4	6.3	6.6	10.1	10.8	11.7	12.6	12.8	13.3
1990	Marzo	57.9	57.9	52.3	52.6	9.7	9.4	8.0	7.7	12.1	11.4	10.9	10.5	11.4	11.0
	Junio	58.0	57.6	51.8	51.8	10.7	10.2	10.1	9.5	11.7	11.6	9.9	9.3	12.4	11.9
	Septiembre	57.0	57.8	51.3	51.7	10.0	10.7	8.8	9.5	10.4	10.5	8.7	9.0	13.7	14.3
	Diciembre	59.9	59.5	53.5	53.0	10.6	10.9	10.6	11.2	9.5	10.2	8.7	9.4	12.4	13.0
1991	Marzo	59.5	59.5	53.3	53.5	10.5	10.2	9.2	8.9	9.6	9.1	10.6	10.3	13.8	13.2
	Junio	59.8	59.4	53.5	53.6	10.4	9.8	8.9	8.2	10.9	10.7	9.1	8.4	14.8	14.1
	Septiembre	59.3	60.1	53.6	54.0	9.7	10.4	8.1	8.9	10.4	10.5	9.1	9.4	13.6	14.3
	Diciembre	59.2	58.6	53.7	53.1	9.3	9.5	8.1	8.2	7.8	8.3	8.9	9.6	13.1	13.7
1992	Marzo	60.3	60.3	54.0	54.1	10.5	10.2	8.4	8.2	12.5	11.9	9.4	9.1	15.2	14.5
	Junio	62.0	61.8	55.3	55.5	11.1	10.4	9.3	8.5	10.7	10.5	11.7	10.7	15.4	14.7
	Septiembre	59.5	60.2	54.1	54.4	9.0	9.7	7.3	8.1	10.7	10.8	8.9	9.2	12.2	12.9
	Diciembre	61.6	61.2	55.7	55.1	9.6	9.6	8.5	8.6	10.0	10.6	8.7	8.7	12.5	13.1
1993	Marzo	60.0	59.9	54.5	54.6	9.3	9.1	7.3	7.2	11.2	10.8	8.7	8.5	13.2	12.5
	Junio	59.8	59.7	54	54.8	9.0	8.4	7.0	6.4	9.3	9.1	10.8	9.7	12.0	11.5
	Septiembre	60.2	60.9	55.6	55.9	7.6	8.2	5.2	5.9	9.1	9.1	9.2	9.4	10.8	11.5
	Diciembre	59.8	59.2	55.3	54.6	7.6	7.8	5.7	5.7	10.1	10.8	7.7	8.7	10.5	10.9

Cuadro 9 Tasa global de participación, de ocupación y de desempleo, desestacionalizada, para cuatro áreas metropolitanas, y tasa de desempleo desestacionalizada para cada una de las ciudades principales 1984 1996 (marzo, junio y septiembre ^P)

		Cuatro áreas metropolitanas								Tasa de desempleo				Conclusión	
Periodos		Tasa global de participación		Tasa de ocupación		Tasa de desempleo		Santafé de Bogotá D.C.		Barranquilla		Cali		Medellín Valle de Aburrá	
		Observada	Desestacionalizada	Observada	Desestacionalizada	Observada	Desestacionalizada	Observada	Desestacionalizada	Observada	Desestacionalizada	Observada	Desestacionalizada	Observada	Desestacionalizada
1984	Marzo	60.3	60.2	54.3	54.4	10.0	9.8	8.1	8.0	11.3	10.9	10.8	10.6	13.2	12.5
	Junio	59.5	59.6	53.9	54.4	9.5	8.8	7.7	7.1	11.8	11.5	10.3	9.3	11.9	11.6
	Septiembre	58.9	59.5	54.6	54.9	7.4	7.9	4.8	5.5	10.1	10.0	11.3	11.5	8.6	9.0
	Diciembre	60.3	59.7	55.8	56.0	7.6	7.8	7.2	7.2	8.8	9.4	6.9	7.9	8.4	8.6
1995	Marzo	59.1	59.9	54.5	54.4	7.9	7.7	6.5	6.4	9.8	9.5	9.1	8.8	9.2	8.8
	Junio	59.3	59.5	54.1	4.6	8.8	8.5	7.8	7.2	8.3	8.1	11.2	10.1	9.8	9.7
	Septiembre	59.1	59.8	54.2	54.6	8.4	8.9	6.3	7.0	11.2	11.0	10.1	10.2	10.9	11.4
	Diciembre	61.0	60.3	55.5	54.6	9.4	9.6	7.7	7.7	10.2	11.0	10.8	12.6	12.0	12.2
1996	Marzo	60.6	60.4	54.5	54.4	10.0	9.8	8.2	8.0	10.9	10.6	13.1	12.7	11.6	11.2
	Junio	58.8	59.0	51.8	52.7	11.2	10.6	9.5	8.8	12.5	12.2	14.4	13.1	12.0	12.0
	Septiembre ^P	58.7	59.3	51.6	52.0	12.0	12.6	10.4	11.4	12.2	11.9	15.1	15.0	13.6	13.9

FUENTE DANE Encuesta nacional de hogares etapas 43 a 93

Santafé de Bogotá, D.C. Barranquilla Cali y Medellín

Nota a partir de marzo de 1990 las ciudades se consideran junto con sus áreas

metropolitanas a excepción de Medellín y el Valle de Aburrá donde la muestra es representativa para cada una de ellas

Cuadro 10 Población total, desocupados, población económicamente activa en edad de trabajar, ocupados, tasas de desempleo, global de participación y de ocupación Siete áreas metropolitanas ^a Septiembre (1986 1996 ^P)

Septiembre	Población total	Desocupados	PEA	PET	Ocupados	Tasa de desempleo	TGP	Tasa de ocupación
1986	9 880 494	538 641	4 132 890	7 463 598	3 594 249	13.0	55.4	48.2
1987	10 132 033	487 230	4 332 863	7 654 443	3 845 433	11.2	56.6	50.2
1988	10 361 148	457 775	4 489 659	7 844 513	4 031 684	10.2	57.2	51.4
1989	10 596 230	413 106	4 592 735	8 080 277	4 179 629	9.0	56.8	51.7
1990	10 824 59	475 075	4 854 348	8 1 8 386	4 179 313	10.2	57.2	51.4
1991	11 027 822	481 263	4 907 028	8 255 607	4 425 765	9.8	59.4	53.6
1992	11 231 218	463 427	5 074 994	8 526 380	4 611 567	9.1	59.5	54.1
1993	11 450 229	407 788	5 260 818	8 795 180	4 853 032	7.8	60.2	55.6
1994	11 669 274	400 514	5 295 679	8 984 260	4 895 185	7.6	58.9	54.5
1995	11 885 621	471 229	5 424 084	9 131 511	4 952 875	8.7	59.4	54.2
1996 ^P	2 075 582	665 886	5 513 214	8 340 723	4 847 328	12.1	59.0	51.9

FUENTE DANE Encuesta nacional de hogares etapas 43 a 93

Santafé de Bogotá, D.C. Barranquilla Cali Medellín Bucaramanga Manizales y Pasto

Nota a partir de marzo de 1990 las ciudades se consideran junto con sus áreas metropolitanas a excepción de Medellín y el Valle de Aburrá donde la muestra es representativa para cada una de ellas

Cuadro 11 Tasa global de participación, según grupos de edad y sexo
Siete áreas metropolitanas ^a
Junio (1986 - 1996)

Grupos de edad y sexo	Tasa global de participación										
	1986	1987	1988	1989	1990	1991	1992	1993	1994	1995	1996
TOTAL	56.4	57.6	58.4	58.2	58.2	59.9	62.0	60.1	59.5	59.1	58.7
De 0 a 4	-	-	-	-	-	-	-	-	-	-	-
De 5 a 9	-	-	-	-	-	-	-	-	-	-	-
De 10 a 11	-	-	-	-	-	-	-	-	-	100.0	-
De 12 a 14	7.1	6.5	6.6	6.3	5.8	6.7	10.6	6.7	5.6	6.2	4.4
De 15 a 19	34.7	35.3	38.1	36.4	34.3	36.2	40.6	35.7	34.4	33.9	31.8
De 20 a 29	71.3	71.4	72.6	72.6	72.1	74.5	76.2	75.3	75.4	74.4	75.1
De 30 a 39	75.6	77.2	77.1	77.6	78.4	80.3	80.8	80.2	81.1	80.3	80.7
De 40 a 49	69.3	71.8	72.9	72.7	72.2	74.4	76.0	75.9	75.8	75.6	75.3
De 50 a 59	55.7	55.9	56.4	57.0	57.3	56.0	61.0	57.8	58.5	57.5	56.4
De 60 a 69	34.2	35.8	35.6	35.8	33.6	33.1	38.6	34.0	33.6	34.2	34.4
De 70 a 79	20.8	21.3	21.6	17.8	18.3	18.7	19.3	21.0	17.7	19.1	16.4
De 80 y más	7.9	5.5	7.4	8.9	5.8	6.8	7.7	6.4	8.6	6.1	8.6
Total hombres	73.6	74.3	75.3	74.6	74.6	75.5	77.3	75.2	74.5	73.5	73.3
De 0 a 4	-	-	-	-	-	-	-	-	-	-	-
De 5 a 9	-	-	-	-	-	-	-	-	-	-	-
De 10 a 11	-	-	-	-	-	-	-	-	-	100.0	-
De 12 a 14	8.5	8.0	8.4	7.9	8.5	9.2	15.1	9.2	6.8	7.1	5.6
De 15 a 19	42.2	42.4	46.0	42.7	40.0	42.1	46.5	42.4	40.6	39.2	37.5
De 20 a 29	86.6	86.8	87.7	87.6	87.5	88.9	89.9	88.9	89.2	87.8	88.1
De 30 a 39	97.5	97.4	97.2	98.1	97.9	98.1	98.0	97.5	98.2	97.6	96.8
De 40 a 49	96.7	97.0	96.9	97.0	96.3	97.2	97.2	96.7	96.7	96.1	95.8
De 50 a 59	86.0	86.0	85.8	87.4	86.4	85.2	87.8	85.5	87.2	84.4	84.5
De 60 a 69	57.8	59.6	62.2	60.4	56.5	56.3	64.6	56.4	57.2	56.2	56.9
De 70 a 79	35.2	37.6	36.4	31.5	33.3	34.7	34.8	37.0	31.1	32.0	29.8
De 80 y más	16.2	11.0	12.8	18.9	10.8	15.0	14.1	12.9	14.6	9.4	19.9
Total mujeres	41.9	43.4	44.5	44.2	44.4	46.7	49.1	47.4	46.9	46.8	46.3
De 0 a 4	-	-	-	-	-	-	-	-	-	-	-
De 5 a 9	-	-	-	-	-	-	-	-	-	-	-
De 10 a 11	-	-	-	-	-	-	-	-	-	-	-
De 12 a 14	5.9	5.1	4.9	4.7	3.3	4.3	6.4	4.0	4.4	5.2	3.2
De 15 a 19	28.8	29.5	31.4	30.9	29.6	31.2	35.5	30.5	29.2	29.1	26.7
De 20 a 29	58.4	58.6	60.1	60.1	59.7	62.8	65.3	64.3	63.6	63.1	64.0
De 30 a 39	57.3	60.4	60.7	60.9	61.9	65.4	65.9	65.9	66.9	66.1	67.3
De 40 a 49	46.2	49.7	52.2	51.5	50.4	53.9	57.4	56.7	57.8	57.5	57.3
De 50 a 59	30.0	30.6	31.3	30.1	32.5	32.1	38.0	34.5	36.1	35.4	33.2
De 60 a 69	15.6	15.3	15.4	14.1	15.0	13.4	18.8	15.1	14.6	16.2	16.1
De 70 a 79	8.7	8.4	9.9	7.5	5.9	6.7	8.4	8.3	7.2	9.8	6.7
De 80 y más	3.4	2.4	4.1	2.9	3.0	1.3	4.2	2.6	5.1	4.1	1.5

FUENTE: DANE. Encuesta nacional de hogares, etapas 44 a 92

^a Santafé de Bogotá D.C., Barranquilla, Cali, Medellín, Bucaramanga, Manizales y Pasto

Cuadro 12 Tasa de desempleo - cesantes, según grupos de edad y sexo
Siete áreas metropolitanas ^a
Junio (1986 - 1996)

Grupos de edad y sexo	Tasa de desempleo cesantes										
	1986	1987	1988	1989	1990	1991	1992	1993	1994	1995	1996
TOTAL	99	88	85	75	82	81	83	67	71	68	87
De 0 a 4	-	-	-	-	-	-	-	-	-	-	-
De 5 a 9	-	-	-	-	-	-	-	-	-	-	-
De 10 a 11	-	-	-	-	-	-	-	-	-	-	-
De 12 a 14	36	105	62	81	90	118	58	105	81	91	91
De 15 a 19	130	145	126	125	130	150	143	137	130	129	149
De 20 a 29	137	125	119	107	111	112	109	90	95	94	113
De 30 a 39	83	67	62	57	67	59	67	55	62	53	77
De 40 a 49	51	41	49	39	49	43	52	35	39	41	58
De 50 a 59	52	39	49	30	42	44	49	29	34	36	56
De 60 a 69	50	38	43	33	42	46	56	40	56	40	57
De 70 a 79	42	23	32	17	59	50	27	26	33	46	43
De 80 y mas	-	-	26	09	110	-	-	14	45	-	42
Total hombres	84	72	71	60	66	62	63	51	51	53	73
De 0 a 4	-	-	-	-	-	-	-	-	-	-	-
De 5 a 9	-	-	-	-	-	-	-	-	-	-	-
De 10 a 11	-	-	-	-	-	-	-	-	-	-	-
De 12 a 14	47	128	65	100	108	125	57	115	83	100	76
De 15 a 19	141	148	134	121	134	143	135	144	106	124	134
De 20 a 29	119	101	93	83	82	78	82	63	62	73	86
De 30 a 39	60	50	49	41	52	42	43	40	41	34	62
De 40 a 49	42	32	43	39	43	40	40	23	32	34	56
De 50 a 59	55	38	57	29	48	47	51	26	32	39	62
De 60 a 69	59	47	49	37	53	53	62	52	63	44	63
De 70 a 79	50	26	38	22	71	63	36	29	42	49	57
De 80 y más	-	-	40	11	165	-	-	18	-	-	46
Total mujeres	120	112	104	96	104	106	109	89	98	87	107
De 0 a 4	-	-	-	-	-	-	-	-	-	-	-
De 5 a 9	-	-	-	-	-	-	-	-	-	-	-
De 10 a 11	-	-	-	-	-	-	-	-	-	-	-
De 12 a 14	21	68	58	46	43	104	60	81	79	79	118
De 15 a 19	117	142	116	130	126	159	153	129	159	135	168
De 20 a 29	159	155	150	135	145	150	139	120	134	121	146
De 30 a 39	117	89	79	77	87	81	99	75	87	75	95
De 40 a 49	66	57	58	38	60	48	72	53	50	51	60
De 50 a 59	47	42	29	32	29	38	45	36	39	30	45
De 60 a 69	26	06	25	22	10	20	40	03	35	29	40
De 70 a 79	12	09	14	-	-	-	-	18	-	39	-
De 80 y mas	-	-	-	-	-	-	-	-	118	-	-

FUENTE DANE Encuesta nacional de hogares etapas 44 a 92
^a Santafé de Bogotá D.C. Barranquilla Cali Medellín Bucaramanga Manizales y Pasto

Cuadro 13 Tasa de desempleo - aspirantes, según grupos de edad y sexo
Siete áreas metropolitanas^a
Junio (1986 - 1996)

Grupos de edad y sexo	Tasa de desempleo aspirantes										
	1986	1987	1988	1989	1990	1991	1992	1993	1994	1995	1996
TOTAL	48	34	35	29	28	27	28	24	28	24	29
De 0 a 4	-	-	-	-	-	-	-	-	-	-	-
De 5 a 9	-	-	-	-	-	-	-	-	-	-	-
De 10 a 11	-	-	-	-	-	-	-	-	-	-	-
De 12 a 14	9.8	10.0	11.4	10.1	8.0	10.9	9.8	14.6	13.5	7.7	15.8
De 15 a 19	17.0	13.4	14.1	11.4	12.6	12.2	12.2	12.5	13.9	12.3	15.0
De 20 a 29	7.1	4.9	4.9	4.4	4.0	3.9	4.2	3.3	3.9	3.7	4.4
De 30 a 39	1.3	0.8	0.8	0.7	0.9	0.8	0.7	0.6	0.9	0.5	0.8
De 40 a 49	0.7	0.3	0.2	0.3	0.3	0.3	0.2	0.3	0.5	0.3	0.3
De 50 a 59	0.2	0.1	0.2	0.2	0.2	0.1	0.3	0.1	0.3	0.3	0.2
De 60 a 69	0.3	0.1	-	-	0.2	-	-	0.2	-	0.3	0.2
De 70 a 79	0.7	-	-	-	-	-	-	0.6	-	-	-
De 80 y más	-	-	-	-	-	-	2.5	-	-	-	-
Total hombres	3.2	2.2	2.3	1.6	1.7	1.6	1.8	1.3	1.7	1.5	1.9
De 0 a 4	-	-	-	-	-	-	-	-	-	-	-
De 5 a 9	-	-	-	-	-	-	-	-	-	-	-
De 10 a 11	-	-	-	-	-	-	-	-	-	-	-
De 12 a 14	7.4	10.4	11.8	10.2	9.3	11.4	8.7	13.5	12.6	7.5	12.9
De 15 a 19	13.8	11.5	12.7	8.7	9.8	9.6	10.2	8.2	10.8	9.3	13.0
De 20 a 29	5.0	3.0	3.3	2.4	2.6	2.2	2.8	1.9	2.4	2.3	3.0
De 30 a 39	0.4	0.3	0.1	0.2	0.4	0.2	0.2	0.1	0.3	0.3	0.3
De 40 a 49	0.3	0.1	-	-	-	0.0	-	0.1	0.2	0.1	0.1
De 50 a 59	-	0.0	-	0.1	0.0	-	0.1	-	-	-	-
De 60 a 69	-	-	-	-	-	-	-	-	-	0.2	-
De 70 a 79	-	-	-	-	-	-	-	-	-	-	-
De 80 y más	-	-	-	-	-	-	-	-	-	-	-
Total mujeres	7.3	5.1	5.0	4.7	4.3	4.2	4.1	3.8	4.3	3.5	4.1
De 0 a 4	-	-	-	-	-	-	-	-	-	-	-
De 5 a 9	-	-	-	-	-	-	-	-	-	-	-
De 10 a 11	-	-	-	-	-	-	-	-	-	-	-
De 12 a 14	13.2	9.3	10.6	9.8	4.9	9.6	12.2	17.2	14.9	7.9	20.7
De 15 a 19	20.8	15.5	15.8	14.6	15.8	15.1	14.5	17.2	17.7	16.0	17.5
De 20 a 29	9.7	7.2	6.9	6.9	5.6	5.8	5.8	4.8	5.8	5.3	6.1
De 30 a 39	2.5	1.5	1.8	1.3	1.7	1.6	1.4	1.2	1.7	0.8	1.5
De 40 a 49	1.5	0.7	0.6	0.8	0.8	0.7	0.6	0.4	1.1	0.5	0.7
De 50 a 59	0.7	0.2	0.6	0.4	0.6	0.3	0.7	0.3	0.8	0.9	0.5
De 60 a 69	1.2	0.4	-	-	0.9	-	-	0.9	-	0.4	0.6
De 70 a 79	2.9	-	-	-	-	-	-	2.8	-	-	-
De 80 y más	-	-	-	-	-	-	7.0	-	-	-	-

FUENTE: DANE. Encuesta nacional de hogares, etapas 44 a 92

^a Santafé de Bogotá, D.C., Barranquilla, Cali, Medellín, Bucaramanga, Manizales y Pa.ito

Cuadro 14 Tasa de subempleo, según grupos de edad y sexo
Siete áreas metropolitanas ^a
Junio (1986 - 1996)

Grupos de edad y sexo	Tasa de subempleo										
	1986	1987	1988	1989	1990	1991	1992	1993	1994	1995	1996
TOTAL	15.8	13.4	13.6	12.8	13.8	13.1	14.9	11.8	12.1	12.3	15.6
De 0 a 4	-	-	-	-	-	-	-	-	-	-	-
De 5 a 9	-	-	-	-	-	-	-	-	-	-	-
De 10 a 11	-	-	-	-	-	-	-	-	-	100.0	-
De 12 a 14	14.5	14.6	13.1	15.3	19.8	13.5	13.2	12.5	15.1	14.6	15.1
De 15 a 19	15.7	13.9	15.9	15.3	16.0	15.5	16.9	14.8	13.0	13.8	17.7
De 20 a 29	17.4	15.5	15.6	14.8	16.1	14.5	17.1	13.3	13.8	13.8	17.1
De 30 a 39	16.7	13.6	14.2	13.4	13.5	13.4	15.6	12.2	13.1	13.6	16.5
De 40 a 49	14.6	11.8	11.0	10.4	11.4	11.7	13.0	9.9	10.6	10.8	14.7
De 50 a 59	11.7	9.3	8.7	8.2	9.8	8.8	10.5	9.2	7.7	8.2	11.7
De 60 a 69	9.5	7.2	7.4	6.2	8.3	7.3	7.4	5.2	6.1	5.1	6.4
De 70 a 79	5.5	3.8	5.1	4.2	6.7	6.3	2.4	5.5	3.6	2.4	7.0
De 80 y más	-	4.8	-	2.7	-	1.1	0.8	10.1	2.5	11.0	4.5
Total hombres	17.4	14.1	14.4	13.7	14.0	13.6	15.6	12.0	12.2	12.5	16.1
De 0 a 4	-	-	-	-	-	-	-	-	-	-	-
De 5 a 9	-	-	-	-	-	-	-	-	-	-	-
De 10 a 11	-	-	-	-	-	-	-	-	-	100.0	-
De 12 a 14	19.8	17.8	15.0	21.6	23.0	17.1	16.4	13.5	15.1	18.1	14.5
De 15 a 19	20.2	17.2	18.2	19.6	19.2	19.3	20.5	17.3	15.5	15.8	20.4
De 20 a 29	20.0	17.1	17.2	16.8	16.7	15.8	18.8	14.2	14.4	14.9	17.9
De 30 a 39	18.0	14.0	14.9	13.8	13.5	13.7	15.4	12.2	12.9	13.6	17.4
De 40 a 49	14.6	11.4	11.4	10.5	11.4	11.0	13.4	9.6	10.0	10.7	14.9
De 50 a 59	12.5	9.5	8.6	8.5	10.1	9.1	10.9	8.9	8.3	7.8	12.0
De 60 a 69	10.4	7.9	8.0	6.2	7.8	7.3	8.1	5.4	6.6	5.6	7.1
De 70 a 79	4.9	3.9	5.5	4.7	7.2	6.8	2.6	5.8	4.2	1.1	8.3
De 80 y más	-	6.5	-	2.6	-	1.2	1.3	7.2	-	-	5.1
Total mujeres	13.4	12.4	12.5	11.5	13.5	12.4	14.0	11.6	12.0	12.1	14.8
De 0 a 4	-	-	-	-	-	-	-	-	-	-	-
De 5 a 9	-	-	-	-	-	-	-	-	-	-	-
De 10 a 11	-	-	-	-	-	-	-	-	-	-	-
De 12 a 14	7.0	9.7	9.8	4.3	11.7	5.8	5.9	10.3	15.2	9.8	16.1
De 15 a 19	10.5	10.1	13.1	10.2	12.4	11.1	12.7	12.2	10.1	11.4	14.3
De 20 a 29	14.1	13.5	13.6	12.5	15.4	13.1	15.1	12.3	13.1	12.6	16.2
De 30 a 39	15.0	13.1	13.3	12.8	13.6	13.1	15.9	12.1	13.4	13.7	15.5
De 40 a 49	14.4	12.4	10.4	10.3	11.6	12.8	12.5	10.4	11.4	11.0	14.3
De 50 a 59	9.5	8.8	9.0	7.4	9.1	8.2	9.7	9.9	6.6	8.8	10.9
De 60 a 69	6.8	4.9	5.7	6.3	9.6	7.3	5.4	4.5	4.5	3.9	4.6
De 70 a 79	7.5	3.5	4.0	2.7	4.7	4.6	1.9	4.3	1.7	5.6	2.7
De 80 y más	-	-	-	3.3	-	-	-	18.0	6.7	26.2	-

FUENTE: DANE. Encuesta nacional de hogares etapas 44 a 92
^a Santafé de Bogotá D.C., Barranquilla, Cali, Medellín, Bucaramanga, Manizales y Pasto

**Cuadro 15 Evolución trimestral tasa de subempleo y promedio móvil (PM) cuatro trimestres
Siete áreas metropolitanas ^a
1986 (marzo) - 1996 (junio)**

Períodos	Tasa de subempleo	PM	Períodos	Tasa de subempleo	PM		
1986	Marzo	14.9	—	1991	Marzo	13.7	13.7
	Junio	15.8	—		Junio	13.1	13.5
	Septiembre	14.0	—		Septiembre	14.3	13.9
	Diciembre	15.7	15.1		Diciembre	12.8	13.5
1987	Marzo	15.2	15.2	1992	Marzo	15.5	13.9
	Junio	13.4	14.6		Junio	14.9	14.4
	Septiembre	14.3	14.6		Septiembre	12.4	13.9
	Diciembre	12.6	13.9		Diciembre	13.0	14.0
1988	Marzo	12.8	13.3	1993	Marzo	10.7	12.8
	Junio	13.6	13.3		Junio	11.8	12.0
	Septiembre	11.8	12.7		Septiembre	12.2	11.9
	Diciembre	13.0	12.8		Diciembre	13.1	12.0
1989	Marzo	12.5	12.7	1994	Marzo	13.0	12.5
	Junio	12.8	12.5		Junio	12.1	12.6
	Septiembre	10.5	12.2		Septiembre	10.5	12.2
	Diciembre	11.4	11.8		Diciembre	12.2	11.9
1990	Marzo	11.7	11.6	1995	Marzo	10.3	11.3
	Junio	13.8	11.8		Junio	12.3	11.3
	Septiembre	12.7	12.4		Septiembre	11.1	11.5
	Diciembre	14.5	13.2		Diciembre	13.2	11.7
				1996	Marzo	11.4	12.0
					Junio	15.6	12.8

FUENTE: DANE. Encuesta nacional de hogares. etapas 51 a 92

^a Santafe de Bogotá, D.C., Barranquilla, Cali, Medellín, Bucaramanga, Manizales y Pasto

**Cuadro 16 Población ocupada según rama de actividad económica y sexo
Siete áreas metropolitanas ^a
Junio (1986 - 1996)**

Rama de actividad y sexo	Población ocupada										
	1986	1987	1988	1989	1990	1991	1992	1993	1994	1995	1996
TOTAL	3 566 298	3 830 191	4 023 200	4 186 304	4 171 702	4 414 865	4 648 987	4 741 057	4 796 274	4 953 166	4 875 826
No informa	797	393	975	-	358	1 588	3 743	8 066	2 655	8 186	3 633
Agricultura	47 406	49 639	57 802	55 544	58 359	48 182	59 028	62 814	49 892	48 260	52 041
Minas	12 741	15 095	18 637	15 305	20 076	17 481	17 645	17 088	17 352	15 736	17 702
Industria	828 789	920 033	950 591	991 099	1 011 897	1 030 144	1 075 035	1 095 133	1 111 724	1 109 292	1 075 533
Electricidad gas y agua	20 959	23 240	25 591	23 560	27 926	36 398	28 396	27 441	25 989	26 129	33 672
Construcción	233 534	235 253	238 789	266 613	257 231	244 232	284 703	301 442	351 631	372 350	323 152
Comercio	938 371	993 769	1 080 622	1 073 337	1 039 627	1 125 873	1 240 720	1 226 185	1 226 150	1 293 635	1 231 530
Transporte	226 708	231 745	244 571	253 454	252 506	272 718	271 201	318 580	321 960	333 093	340 854
Servicios financieros	242 133	259 672	271 871	319 311	299 312	320 593	337 678	322 596	375 838	412 334	420 187
Servicios	1 016 862	1 101 352	1 133 941	1 188 081	1 204 410	1 317 675	1 330 838	1 361 712	1 313 085	1 336 151	1 377 322
Total hombres	2 200 625	2 333 714	2 418 638	2 550 048	2 518 757	2 634 090	2 736 741	2 787 437	2 841 227	2 901 138	2 874 168
No informa	609	206	911	-	358	535	2 265	4 530	1 758	3 907	2 246
Agricultura	40 086	42 645	46 865	43 058	44 830	38 762	47 209	47 123	37 350	37 505	37 606
Minas	11 102	12 476	15 401	12 953	16 389	14 613	15 833	12 861	13 597	12 894	13 014
Industria	525 645	568 219	564 490	612 368	616 250	629 500	632 754	643 840	661 538	654 003	637 401
Electricidad gas y agua	17 735	19 312	21 477	17 628	22 420	29 495	25 213	23 148	20 511	20 678	26 483
Construcción	221 896	222 310	226 097	253 441	243 895	227 823	268 906	280 183	331 130	345 764	302 755
Comercio	558 214	578 004	614 106	617 908	616 458	632 205	688 287	681 620	678 269	687 381	658 321
Transporte	206 672	212 168	223 188	230 083	223 016	248 472	246 131	280 651	285 863	294 317	301 953
Servicios financieros	152 100	173 981	169 811	209 484	186 754	198 353	212 117	201 129	227 248	250 837	266 888
Servicios	466 466	504 393	514 282	553 125	548 387	614 232	598 026	612 352	583 963	593 852	627 501
Total mujeres	1 365 673	1 496 477	1 606 562	1 636 256	1 652 945	1 780 775	1 912 246	1 953 620	1 955 047	2 052 028	2 001 458
No informa	188	187	64	-	-	1 054	1 478	3 536	897	2 279	1 387
Agricultura	7 320	6 994	10 737	12 486	13 529	9 400	11 819	15 691	12 542	10 755	14 435
Minas	1 639	2 619	3 236	2 352	3 687	2 868	1 812	4 227	3 755	2 842	4 688
Industria	303 144	351 814	368 101	378 731	395 647	400 644	442 281	451 293	400 186	455 289	438 132
Electricidad gas y agua	3 224	3 928	4 114	5 932	5 506	6 903	3 183	4 293	5 478	3 451	7 189
Construcción	11 538	12 943	12 702	13 172	13 376	16 309	15 797	21 259	20 501	26 586	20 397
Comercio	378 157	415 765	466 516	455 429	423 169	493 668	552 433	544 565	547 881	606 254	573 209
Transporte	20 034	15 577	21 383	23 371	29 490	24 248	25 070	37 929	36 097	38 776	38 901
Servicios financieros	90 033	85 691	102 060	109 827	1 255 58	22 240	125 561	121 467	148 588	161 497	153 299
Servicios	550 396	596 959	619 649	634 956	658 023	703 443	732 812	749 360	728 122	742 299	749 821

FUENTE DANE Encuesta nacional de hogares etapas 44 a 92
^a Santafé de Bogotá D.C. Barranquilla Cali Medellín Bucaramanga Manizales y Pasto

**Cuadro 17 Poblacion ocupada segun rama de actividad económica y sexo, participación %
Siete áreas metropolitanas ^a
Junio (1986 - 1996)**

Rama de actividad y sexo	Población ocupada (participación %)										
	1986	1987	1988	1989	1990	1991	1992	1993	1994	1995	1996
TOTAL	100.0	100.0	100.0	100.0	100.0	100.0	100.0	100.0	100.0	100.0	100.0
No informa	0.0	0.0	0.0	0.0	0.0	0.0	0.1	0.2	0.1	0.1	0.1
Agricultura	1.3	1.3	1.4	1.3	1.4	1.1	1.3	1.3	1.0	1.0	1.1
Minas	0.4	0.4	0.5	0.4	0.5	0.4	0.4	0.4	0.4	0.3	0.4
Industria	23.2	24.0	23.6	23.7	24.3	23.3	23.1	23.1	23.2	22.4	22.1
Electricidad gas y agua	0.6	0.6	0.6	0.6	0.7	0.8	0.6	0.6	0.5	0.5	0.7
Construcción	6.5	6.1	5.9	6.4	6.2	5.5	6.1	6.4	7.3	7.5	6.6
Comercio	26.3	25.9	26.9	25.6	24.9	25.5	26.7	25.9	25.6	26.1	25.3
Transporte	6.4	6.1	6.1	6.1	6.1	6.2	5.8	6.7	6.7	6.7	7.0
Servicios financieros	6.8	6.8	6.8	7.6	7.2	7.3	7.3	6.8	7.8	8.3	8.6
Servicios	28.5	28.8	28.2	28.4	28.9	29.8	28.6	28.7	27.4	27.0	28.2
Total hombres	61.7	60.9	60.1	60.9	60.4	59.7	58.9	58.8	59.2	58.6	58.9
No informa	0.0	0.0	0.0	0.0	0.0	0.0	0.0	0.1	0.0	0.1	0.0
Agricultura	1.1	1.1	1.2	1.0	1.1	0.9	1.0	1.0	0.8	0.8	0.8
Minas	0.3	0.3	0.4	0.3	0.4	0.3	0.3	0.3	0.3	0.3	0.3
Industria	14.7	14.8	14.5	14.6	14.8	14.3	13.6	13.6	13.8	13.2	13.1
Electricidad gas y agua	0.5	0.5	0.5	0.4	0.5	0.7	0.5	0.5	0.4	0.4	0.5
Construcción	6.2	5.8	5.6	6.1	5.8	5.2	5.8	5.9	6.9	7.0	6.2
Comercio	15.7	15.1	15.3	14.8	14.8	14.3	14.8	14.4	14.1	13.9	13.5
Transporte	5.8	5.5	5.5	5.5	5.3	5.6	5.3	5.9	6.0	5.9	6.2
Servicios financieros	4.3	4.5	4.2	5.0	4.5	4.5	4.6	4.2	4.7	5.1	5.5
Servicios	13.1	13.2	12.8	13.2	13.1	13.9	12.9	12.9	12.2	12.0	12.9
Total mujeres	38.3	39.1	39.9	39.1	39.6	40.3	41.1	41.2	40.8	41.4	41.1
No informa	0.0	0.0	0.0	0.0	0.0	0.0	0.0	0.1	0.0	0.0	0.0
Agricultura	0.2	0.2	0.3	0.3	0.3	0.2	0.3	0.3	0.3	0.2	0.3
Minas	0.0	0.1	0.1	0.1	0.1	0.1	0.0	0.1	0.1	0.1	0.1
Industria	8.5	9.2	9.1	9.0	9.5	9.1	9.5	9.5	9.4	9.2	9.0
Electricidad gas y agua	0.1	0.1	0.1	0.1	0.1	0.2	0.1	0.1	0.1	0.1	0.1
Construcción	0.3	0.3	0.3	0.3	0.3	0.4	0.3	0.4	0.4	0.5	0.4
Comercio	10.6	10.9	11.6	10.9	10.1	11.2	11.9	11.5	11.4	12.2	11.8
Transporte	0.6	0.5	0.5	0.6	0.7	0.5	0.5	0.8	0.8	0.8	0.8
Servicios financieros	2.5	2.2	2.5	2.6	2.7	2.8	2.7	2.6	3.1	3.3	3.1
Servicios	15.4	15.6	15.4	15.2	15.7	15.9	15.8	15.8	15.2	15.0	15.4

FUENTE DANE Encuesta nacional de hogares etapas 44 a 92

^a Santa Fe de Bogotá D.C. Barranquilla Cali Medellín Bucaramanga Manizales y Pasto

Cuadro 18 Poblacion ocupada segun posicion ocupacional y sexo
Siete areas metropolitanas ^a
Junio (1986 1996)

Posicion ocupacional y sexo	Población ocupada										
	1986	1987	1988	1989	1990	1991	1992	1993	1994	1995	1996
TOTAL	3.566.298	3.800.191	4.023.200	4.186.304	4.171.702	4.414.865	4.648.987	4.741.057	4.796.274	4.853.168	4.875.626
Trabajador familiar sin remuneración	93.568	73.403	101.643	60.046	69.480	47.935	93.072	60.946	52.518	65.753	43.980
Obrero o empleado particular	1.857.732	1.976.813	2.074.774	2.222.725	2.217.918	2.346.104	2.512.491	2.604.968	2.655.799	2.719.524	2.738.508
Obrero o empleado del gobierno	385.226	394.375	412.797	396.196	434.606	467.813	421.986	388.018	402.947	394.180	406.038
Empleado doméstico	230.040	255.504	227.864	242.374	231.284	231.546	242.293	244.469	204.842	200.556	182.295
Trabajador por cuenta propia	804.265	948.780	944.386	1.056.575	929.839	1.111.503	1.045.399	1.225.226	1.137.808	1.346.079	1.218.249
Patrón o empleador	195.467	181.316	261.736	208.388	288.575	209.984	333.746	217.430	342.360	227.074	286.576
Total hombres	2.200.625	2.333.714	2.418.638	2.550.048	2.518.757	2.674.090	2.736.741	2.787.437	2.841.227	2.901.138	2.874.168
Trabajador familiar sin remuneración	32.159	24.041	33.426	20.068	24.122	11.666	31.933	20.931	14.279	17.022	13.163
Obrero o empleado particular	1.236.549	1.296.942	1.337.039	1.431.605	1.407.160	1.480.519	1.576.917	1.595.824	1.644.008	1.626.509	1.643.388
Obrero o empleado del gobierno	228.911	230.344	238.226	220.312	251.380	262.169	232.543	213.960	218.188	216.169	217.322
Empleado doméstico	6.158	7.267	9.573	9.789	4.642	8.295	6.417	11.019	3.116	5.915	4.738
Trabajador por cuenta propia	536.895	623.395	593.298	696.998	596.468	701.778	627.785	776.142	698.393	860.574	776.065
Patrón o empleador	159.953	51.725	205.076	171.276	234.985	169.663	261.146	169.461	263.243	174.949	219.492
Total mujeres	1.365.673	1.496.477	1.606.562	1.636.256	1.652.945	1.780.775	1.912.246	1.953.620	1.955.047	2.052.028	2.001.458
Trabajador familiar sin remuneración	61.409	49.362	68.217	39.978	45.358	36.269	61.139	40.015	38.239	48.731	30.797
Obrero o empleado particular	621.183	679.871	737.735	791.120	810.758	865.585	935.574	1.009.044	1.011.791	1.093.015	1.095.120
Obrero o empleado del gobierno	156.315	164.031	174.571	175.884	183.226	205.644	189.443	174.058	184.759	178.011	188.716
Empleado doméstico	223.882	218.237	218.291	232.585	226.642	223.251	235.876	233.450	201.726	194.641	177.557
Trabajador por cuenta propia	267.370	325.385	351.090	395.577	333.371	409.725	417.614	449.084	439.415	485.505	442.184
Patrón o empleador	35.514	29.591	56.658	37.112	33.330	40.301	72.600	47.969	79.117	52.125	67.064

FUENTE DANE Encuesta nacional de hogares etapa 44 a 92
 Santafé de Bogotá D.C. Barranquilla Cali Medellín Bucaramanga Manizales
 y Pasto

**Cuadro 19 Poblacion ocupada segun posicion ocupacional y sexo, participacion %
Siete areas metropolitanas ^a
Junio (1986 - 1996)**

Posición ocupacional y sexo	Poblacion ocupada (participacion %)										
	1986	1987	1988	1989	1990	1991	1992	1993	1994	1995	1996
TOTAL	100.0	100.0	100.0	100.0	100.0	100.0	100.0	100.0	100.0	100.0	100.0
Trabajador familiar sin remuneracion	2.6	1.9	2.5	1.4	1.7	1.1	2.0	1.3	1.1	1.3	0.9
Obrero o empleado particular	52.1	51.6	51.6	53.1	53.2	53.1	54.0	54.9	55.4	54.9	56.2
Obrero o empleado del gobierno	10.8	10.3	10.3	9.5	10.4	10.6	9.1	8.2	8.4	8.0	8.3
Empleado doméstico	6.5	6.7	5.7	5.8	5.5	5.2	5.2	5.2	4.3	4.0	3.7
Trabajador por cuenta propia	22.6	24.8	23.5	25.2	22.3	25.2	22.5	25.8	23.7	27.2	25.0
Patrón o empleador	5.5	4.7	6.5	5.0	6.9	4.8	7.2	4.6	7.1	4.6	5.9
Total hombres	61.7	60.9	60.1	60.9	60.4	59.7	58.9	58.8	59.2	58.8	58.9
Trabajador familiar sin remuneración	0.9	0.6	0.8	0.5	0.6	0.3	0.7	0.4	0.3	0.3	0.3
Obrero o empleado particular	34.7	33.9	33.2	34.2	33.7	33.5	33.9	33.7	34.3	32.8	33.7
Obrero o empleado del gobierno	6.4	6.0	5.9	5.3	6.0	5.9	5.0	4.5	4.5	4.4	4.5
Empleado doméstico	0.2	0.2	0.2	0.2	0.1	0.2	0.1	0.2	0.1	0.1	0.1
Trabajador por cuenta propia	15.1	16.3	14.7	16.6	14.3	15.9	13.5	16.4	14.6	17.4	15.9
Patrón o empleador	4.5	4.0	5.1	4.1	5.6	3.8	5.6	3.6	5.5	3.5	4.5
Total mujeres	38.3	39.1	39.9	39.1	39.6	40.3	41.1	41.2	40.8	41.4	41.1
Trabajador familiar sin remuneracion	1.7	1.3	1.7	1.0	1.1	0.8	1.3	0.8	0.8	1.0	0.6
Obrero o empleado particular	17.4	17.8	18.3	18.9	19.4	19.6	20.1	21.3	21.1	22.1	22.5
Obrero o empleado del gobierno	4.4	4.3	4.3	4.2	4.4	4.7	4.1	3.7	3.9	3.6	3.9
Empleado doméstico	6.3	6.5	5.4	5.6	5.4	5.1	5.1	4.9	4.2	3.9	3.6
Trabajador por cuenta propia	7.5	8.5	8.7	8.6	8.0	9.3	9.0	9.5	9.2	9.8	9.1
Patrón o empleador	1.0	0.8	1.4	0.9	1.3	0.9	1.6	1.0	1.6	1.1	1.4

FUENTE: DANE. Encuesta nacional de hogares, etapas 44 a 92

^a Santafé de Bogotá, D.C., Barranquilla, Cali, Medellín, Bucaramanga, Manizales y Pasto

**Cuadro 20 Tasa de crecimiento anual de los ocupados, según rama de actividad
Siete áreas metropolitanas ^a
Junio (1986 - 1996)**

Rama de actividad	Tasa de crecimiento										
	1986	1987	1988	1989	1990	1991	1992	1993	1994	1995	1996
TOTAL	7.9	7.4	5.0	4.1	0.3	5.8	5.3	2.0	1.2	3.3	1.6
Industria	4.5	11.0	3.3	4.3	2.1	1.8	4.4	1.9	1.5	0.2	3.0
Construcción	5.8	0.7	1.5	11.6	3.5	5.1	16.6	5.9	16.6	5.9	13.2
Comercio	11.7	6.1	8.7	0.7	3.1	8.3	10.2	1.2	0.0	5.5	4.8
Transporte	13.9	2.2	5.5	3.6	0.4	8.0	0.6	17.5	1.1	3.5	2.3
Resto de sectores	7.0	8.1	4.0	6.2	0.5	8.1	1.9	1.0	0.5	3.2	3.6

FUENTE DANE Encuesta nacional de hogares etapas 52 a 92

^a Santafé de Bogotá D.C. Barranquilla Cali Medellín Bucaramanga Manizales y Pasto

**Cuadro 21 Tasa de ocupación por sexo, según grupos de edad
Siete áreas metropolitanas ^a
Junio (1986 - 1996)**

Grupos de edad	Ocupados hombres		PET hombres		Tasa de ocupación hombres	
	1984	1996	1984	1996	1984	1996
De 12 a 14	21 088	16 337	291 953	343 878	7.2	4.8
De 15 a 19	156 482	163 993	530 739	577 738	29.5	28.4
De 20 a 29	669 697	830 420	923 472	1 060 797	72.5	78.3
De 30 a 39	526 125	827 923	573 207	812 958	91.8	90.7
De 40 a 49	348 408	557 319	379 538	616 303	91.8	90.4
De 50 a 59	222 043	301 767	270 962	380 148	81.9	79.4
De 60 a 69	84 038	137 700	145 758	257 655	57.7	53.4
De 70 a 79	23 717	31 085	65 021	110 467	36.5	28.1
De 80 y más	2 056	7 624	20 284	40 094	10.1	18.0

Grupos de edad	Ocupados mujeres		PET mujeres		Tasa de ocupación mujeres	
	1984	1996	1984	1996	1984	1996
De 12 a 14	13 239	8 310	301 217	345 233	4.4	2.4
De 15 a 19	118 775	115 210	608 459	647 408	19.2	17.8
De 20 a 29	493 684	633 582	1 140 912	1 236 232	43.3	51.3
De 30 a 39	320 044	664 636	680 202	1 101 320	47.1	60.3
De 40 a 49	181 668	374 709	430 036	696 907	42.2	53.8
De 50 a 59	88 647	145 123	310 503	459 249	28.5	31.6
De 60 a 69	28 386	48 694	173 363	318 561	16.4	15.4
De 70 a 79	7 274	10 267	84 122	152 838	8.6	6.7
De 80 y más	1 050	927	32 951	63 859	3.2	1.5

FUENTE DANE Encuesta nacional de hogares etapas 44 y 92

^a Santafé de Bogotá, D.C. Barranquilla Cali Medellín Bucaramanga Manizales y Pasto

Cuadro 22 Poblacion ocupada, segun nivel educativo y sexo
Siete areas metropolitanas ^a
Junio (1986 - 1996)

Nivel educativo y sexo	Poblacion ocupada										
	1986	1987	1988	1989	1990	1991	1992	1993	1994	1995	1996
TOTAL	3 566 298	3 830 191	4 023 200	4 186 304	4 171 702	4 414 865	4 648 987	4 741 057	4 796 274	4 953 166	4 875 626
Ninguno	104 039	102 931	100 170	90 766	86 618	91682 0	96 085	88 615	89 999	88 233	82 153
Primaria	1 260 568	1 313 706	1 352 794	1 371 099	1 292 620	1 345 024	1 388 317	1 370 067	1 346 608	1 315 205	1 276 579
Secundaria	1 595 523	1 767 055	1 839 852	1 962 402	1 990 689	2 090 295	2 222 439	2 274.253	2 351 367	2 478 370	2 411 977
Superior	606 168	646 499	728 212	754 302	792 198	875 665	921 507	989 269	996 985	1 051 955	1 078 968
No informa	-	-	2 172	7 735	9 577	12 199	20 639	18 853	11 315	19 403	25 949
Total hombres	2 200 625	2 333 714	2 416 638	2 550 048	2 518 757	2 634 090	2 736 741	2 787 437	2 841 227	2 901 128	2 874 168
Ninguno	51 170	54 795	51 984	49 974	44 413	48685 0	49 625	46 805	53 646	47 609	45 237
Primaria	783 072	795 307	831 054	867 579	805 643	828 750	823 937	826 62	830 615	808 418	794 706
Secundaria	988 855	1 092.951	1 116 948	1 195 333	1 208 371	1 262 019	1 333 239	1 356 919	1 407 663	1 457 300	1 427 715
Superior	377 528	390 661	415 768	433 555	454 778	487 177	517 172	543 126	545 122	574 373	587 275
No Informa	-	-	884	3 607	5 554	9 459	12 768	13 966	9 181	13 378	19.235
Total mujeres	1 365 673	1 496.477	1 606 562	1 636 256	1 652 945	1 780 775	1 912 246	1 953 620	1 955 047	2 052 028	2 001 458
Ninguno	52 869	48 136	48 186	40 792	42 205	42997 0	46 460	41 810	36 353	40 564	36 916
Primaria	477 496	518 399	521 740	503 520	486 977	518274 0	564 380	543 446	515 993	506 787	481 873
Secundaria	606 668	674 104	722 904	767 069	782 318	828 276	889 200	917 334	948 704	1 021 070	984 262
Superior	228 640	255 838	312 444	320 747	337 422	388.488	404 335	446 143	451 863	477 582	491 093
No informa	-	-	1 288	4 128	4 023	2 740	7 871	4 887	2 134	6.025	6 714

FUENTE: DANE Encuesta nacional de hogares etapas 44 a 92
^a Santafé de Bogotá D.C. Barranquilla Cali Medellín Bucaramanga Manizales y Pasto

**Cuadro 23 Población ocupada, según nivel educativo y sexo, participación %
Siete áreas metropolitanas ^a
Junio (1986 - 1996)**

Nivel educativo y sexo	Población ocupada (participación %)										
	1986	1987	1988	1989	1990	1991	1992	1993	1994	1995	1996
TOTAL	100.0	100.0	100.0	100.0	100.0	100.0	100.0	100.0	100.0	100.0	100.0
Ninguno	2.8	2.7	2.5	2.2	2.1	2.1	2.1	1.9	1.9	1.8	1.7
Primaria	35.3	34.3	33.6	32.8	31.0	30.5	29.9	28.9	28.1	26.6	26.2
Secundaria	44.7	46.1	45.7	46.9	47.7	47.3	47.8	48.0	49.0	50.0	49.5
Superior	17.0	16.9	18.1	18.0	19.0	19.8	19.8	20.9	20.8	21.2	22.1
No informa	-	-	0.1	0.2	0.2	0.3	0.4	0.4	0.2	0.4	0.5
Total hombres	61.7	60.9	60.1	60.9	60.4	59.7	58.9	58.8	59.2	58.6	58.9
Ninguno	1.4	1.4	1.3	1.2	1.1	1.1	1.1	1.0	1.1	1.0	0.9
Primaria	22.0	20.8	20.7	20.7	19.3	18.7	17.7	17.4	17.3	16.3	16.3
Secundaria	27.7	28.5	27.8	28.6	29.0	28.8	28.7	28.6	29.2	29.4	29.3
Superior	10.6	10.2	10.3	10.4	10.9	11.0	11.1	11.5	11.4	11.6	12.0
No informa	-	-	0.0	0.1	0.1	0.2	0.3	0.3	0.2	0.3	0.4
Total mujeres	38.3	39.1	39.9	39.1	39.6	40.3	41.1	41.2	40.8	41.4	41.1
Ninguno	1.5	1.3	1.2	1.0	1.0	1.0	1.0	0.9	0.8	0.8	0.8
Primaria	13.4	13.5	13.0	12.0	11.7	11.7	12.1	11.5	10.8	10.2	9.9
Secundaria	17.0	17.6	18.0	18.3	18.8	18.8	19.1	19.3	19.8	20.6	20.2
Superior	6.4	6.7	7.8	7.7	8.1	8.8	8.7	9.4	9.4	9.6	10.1
No informa	-	-	0.0	0.1	0.1	0.1	0.2	0.1	0.0	0.1	0.1

FUENTE: DANE. Encuesta nacional de hogares etapas 44 a 92.
Santafé de Bogotá D.C., Barranquilla, Cali, Medellín, Bucaramanga, Manizales,
y Pasto.

**Cuadro 24 Población ocupada informal, según posición ocupacional y sexo
Siete áreas metropolitanas ^a
Junio (1984 - 1996)**

Posición ocupacional y sexo	Población ocupada						Participación %					
	1984	1986	1988	1992	1994	1996	1984	1986	1988	1992	1994	1996
TOTAL	1 773.376	1 941 277	2 258 983	2 505 670	2 514 187	2 538 758	100 0	100 0	100 0	100 0	100 0	100 0
Trabajador familiar												
sin remuneración	95 245	92 719	101 431	93 072	51 802	43 960	5 4	4 8	4 5	3 7	2 1	1 7
Obrero o empleado particular	606.503	716 768	838 574	928 513	940 317	972 270	34 2	36 9	37 0	37 1	37 4	38 3
Empleado doméstico	198 879	228 096	225 657	242 293	204 235	181 962	11 2	11 7	10 0	9 7	8 1	7 2
Trabajador por cuenta propia	736 696	738 314	871 343	954 748	1 021 764	1 099 850	41 5	38 0	38 6	38 1	40 6	43 3
Patron o empleador	136 053	165 380	223 978	287 044	296 069	240 716	7 7	8 5	9 9	11 5	11 8	9 5
Total hombres	1 054 464	1 146 041	1 314 127	1 430 778	1 456.219	1 494 438	59 5	59 0	58.2	57 1	57 9	58 9
Trabajador familiar												
sin remuneración	36 297	31 955	33 214	31 933	13 976	13 163	2 0	1 6	1 5	1 3	0 6	0 5
Obrero o empleado particular	413 041	486 256	550 613	604 604	595 529	594 904	23 3	25 0	24 4	24 1	23 7	23 4 ¹
Empleado doméstico	6 953	8 158	9 331	6 417	3 116	4 738	0 4	0 3	0 4	0 3	0 1	0 2
Trabajador por cuenta propia	486 094	489 143	545 751	567 016	618 991	696.141	27 4	25.2	24.2	22 6	24 6	27 4
Patron o empleador	112 079	132 529	175 218	220 808	224 607	185 492	6 3	6 8	7 8	8 8	8 9	7 3
Total mujeres	718 912	795 236	944 856	1 074 892	1 057 968	1 044 320	40 5	41 0	41 8	42 9	42 1	41 1
Trabajador familiar												
sin remuneración	58 948	60 764	68.217	61 139	37 826	30 797	3 3	3 1	3 0	2 4	1 5	1 2
Obrero o empleado particular	193 462	230 512	285 961	323 909	344 788	377 366	10 9	11 9	12 7	12 9	13 7	14.9
Empleado doméstico	191 926	221 938	216 326	235 876	201 119	177.224	10 8	11 4	9 6	9 4	8 0	7 0
Trabajador por cuenta propia	250 602	249 171	325 592	387 732	402 773	403.709	14 1	12 8	14 4	15.5	16 0	15 9
Patron o empleador	23 974	32 851	48.760	66.236	71 462	55 274	1 4	1 7	2 2	2 6	2 8	2 2

FUENTE DANE Encuesta nacional de hogares etapas 44 a 92

^a Santafé de Bogotá, D.C. Barranquilla, Cali, Medellín, Bucaramanga, Manizales, y Pasto

Nota: el módulo de informalidad del año 1990 presentó cambios metodológicos por lo cual no es comparable con los demás; por esta razón no se grafican ni publican cifras para este año

**Cuadro 25 Poblacion ocupada informal, segun rama de actividad economica y sexo
Siete areas metropolitanas ^a
Junio (1984 - 1996)**

Rama de actividad y sexo	Poblacion ocupada						Participación ^a					
	1984	1986	1988	1992	1994	1996	1984	1986	1988	1992	1994	1996
TOTAL	1 773 376	1 941.277	2 258 983	2 505 670	2 514 187	2 538 758	100 0	100 0	100 0	100 0	100 0	100 0
No informa	157	188 0	494 0	1 708	1 260	635	0 0	0 0	0 0	0 1	0 1	0 0
Agricultura	23 780	27 641	32 338	28 372	23 413	25 807	1 3	1 4	1 4	1 1	0 9	1 0
Minas	1 691	1 602	3 822	2 496	4 077	5 056	0 1	0 1	0 2	0 1	0 2	0 2
Industria	340 642	359 659	429 605	467 808	469 778	455 173	19 2	18 5	19 0	18 7	18 7	17 9
Electricidad gas y agua	616	1 419	498 0	1 567	1 743	1 206	0 0	0 1	0 0	0 1	0 1	0 0
Construccion	120 759	141 885	135 831	172 587	199 611	201 311	6 8	7 3	6 0	6 9	7 9	7 9
Comercio	628 203	697 624	830 771	877 931	872 283	873 912	35 4	35 9	36 8	35 0	34 7	34 4
Transporte	100 184	111 973	136 764	147 051	171 041	195 773	5 6	5 8	6 1	5 9	6 8	7 7
Servicios financieros	64 098	66 970	76 313	90 373	103 518	107 644	3 6	3 4	3 4	3 6	4 1	4 2
Servicios	493 246	532 518	612 547	715 767	667 463	672 238	27 8	27 4	27 1	28 6	26 5	26 5
Total hombre,	1 054 484	1 146 041	1 314 127	1 430 778	1 456 219	1 494 438	59 5	59 0	58 2	57 1	57 9	58 9
No informa	157	-	430 0	1 102	686 0	307 0	0 0	-	0 0	0 0	0 0	0 0
Agricultura	21 969	23 841	29 488	26 245	20 530	23 453	1 2	1 2	3	1 0	0 8	0 9
Minas	1 566	1 542	3 750	2 496	3 700	4 119	0 1	0 1	0 2	0 1	0 1	0 2
Industria	202 428	211 394	243 883	258 898	255 288	254 923	11 4	10 9	10 8	10 3	10 2	10 0
Electricidad gas y agua	616	1 419	498 0	1 368	1 348	701	0 0	0 1	0 0	0 1	0 1	0 0
Construccion	116 920	137 001	131 595	166 643	194 051	194 875	6 6	7 1	5 8	6 7	7 7	7 7
Comercio	375 571	423 875	479 092	495 367	491 495	477 409	21 2	21 8	21 2	19 8	19 5	18 8
Transporte	95 714	106 370	132 206	142 192	161 550	183 117	5 4	5 5	5 9	5 7	6 4	7 2
Servicios financieros	42 024	40 942	44 359	55 883	63 296	71 715	2 4	2 1	2 0	2 2	2 5	2 8
Servicios	197 499	198 657	248 826	280 586	264 275	283 819	11 1	10 3	11 0	11 2	10 5	11 2
Total mujeres	718.912	795 236	944 856	1 074.892	1 057 968	1 044 320	40 5	41 0	41 8	42 9	42 1	41 1
No informa	-	188 0	64 0	606 0	574 0	328 0	-	0 0	0 0	0 0	0 0	0 0
Agricultura	1 811	3 800	2 850	2.127	2 883	2 354	0 1	0 2	0 1	0	0 1	0 1
Minas	125	60 0	72 0	-	377 0	937 0	0 0	0 0	0 0	-	0 0	0 0
Industria	138 214	148 265	185.722	208 910	214 490	200 250	7 8	7 6	8 2	8 3	8 5	7 9
Electricidad gas y agua	-	-	-	201 0	395 0	505 0	-	-	-	0 0	0 0	0 0
Construccion	3 839	4 684	4 236	5 954	5 560	6 439	0 2	0 2	0 2	0 2	0 2	0 3
Comercio	252 632	273 749	351 879	382 564	380 788	396 503	14 2	14 1	15 6	15 3	15 1	15 6
Transporte	4 470	5 603	4 558	4 859	9 491	12 656	0 3	0 3	0 2	0 2	0 4	0 5
Servicios financieros	22 074	26 028	31 954	34 490	40 222	35 929	1 2	1 3	1 4	1 4	1 6	1 4
Servicios	295.747	332 859	363 721	435 181	403 188	388 419	16 7	17 1	16 1	17 4	16 0	15 3

FUENTE DANE Encuesta racional de hogares etapas 44 a 92

^a Santafé de Bogotá D.C. Barranquilla Cali Medellín Bucaramanga Manizales y Pasto

Cuadro 26 Población ocupada informal, según grupos de edad y sexo
Siete áreas metropolitanas ¹
Junio (1984 - 1996)

Grupos de edad y sexo	Población ocupada						Participación %					
	1984	1986	1988	1992	1994	1996	1984	1986	1988	1992	1994	1996
TOTAL	1 773 376	1 941 277	2 258 983	2 505 670	2 514 187	2 538 758	100 0	100 0	100 0	100 0	100 0	100 0
De 5 a 9	-	-	-	-	-	-	-	-	-	-	-	-
De 10 a 11	-	-	-	-	-	-	-	-	-	-	-	-
De 12 a 14	32 230	31 857	28 929	55 045	27 739	21 158	1 8	1 6	1 3	2 2	1 1	0 8
De 15 a 19	210 594	203 870	232 358	240 938	202 541	182 498	11 9	10 5	10 3	9 6	8 1	7 2
De 20 a 29	547 138	619 918	724 889	718 710	681 958	650 461	30 9	31 9	32 1	28 7	27 1	25 6
De 30 a 39	397 292	443 224	524 300	654 844	707 733	726 162	22 4	22 8	23 2	26 1	28 1	28 6
De 40 a 49	282 942	313 371	361 795	413 624	467 925	498 456	16 0	16 1	16 0	16 5	18 6	19 6
De 50 a 59	194 268	208 130	237 452	259 201	259 988	277 198	11 0	10 7	10 5	10 3	10 3	10 9
De 60 a 69	81 138	87 328	110 727	126 040	127 273	142 410	4 6	4 5	4 9	5 0	5 1	5 6
De 70 a 79	24 950	29 662	33 640	32 056	32 871	33 168	1 4	1 5	1 5	1 3	1 3	1 3
De 80 y más	2 824	3 917	4 893	5 212	6 159	7 247	0 2	0 2	0 2	0 2	0 2	0 3
Total hombres	1 054 464	1 146 041	1 314 127	1 430 776	1 456 219	1 494 438	59 5	59 0	58 2	57 1	57 9	58 9
De 5 a 9	-	-	-	-	-	-	-	-	-	-	-	-
De 10 a 11	-	-	-	-	-	-	-	-	-	-	-	-
De 12 a 14	19 184	18 006	17 033	38 591	15 933	13 996	1 1	0 9	0 8	1 5	0 6	0 6
De 15 a 19	114 112	104 027	119 695	129 162	113 020	102 571	6 4	5 4	5 3	5 2	4 5	4 0
De 20 a 29	313 320	356 181	409 601	379 934	384 688	369 343	17 7	18 3	18 1	15 2	15 3	14 5
De 30 a 39	234 879	256 725	296 605	364 592	395 552	403 896	13 2	13 2	13 1	14 6	15 7	15 9
De 40 a 49	168 239	187 587	211 417	242 983	264 373	291 856	9 5	9 7	9 4	9 7	10 5	11 5
De 50 a 59	128 035	136 540	153 667	162 041	162 091	181 229	7 2	7 0	6 8	6 5	6 4	7 1
De 60 a 69	56 630	62 240	79 341	87 790	92 525	100 334	3 2	3 2	3 5	3 5	3 7	4 0
De 70 a 79	18 511	21 749	23 568	22 660	24 103	24 781	1 0	1 1	1 0	0 9	1 0	1 0
De 80 y más	1 774	2 986	3 170	3 025	3 934	6 432	0 1	0 2	0 1	0 1	0 2	0 3
Total mujeres	718 912	795 236	944 856	1 074 892	1 057 968	1 044 320	40 5	41 0	41 8	42 9	42 1	41 1
De 5 a 9	-	-	-	-	-	-	-	-	-	-	-	-
De 10 a 11	-	-	-	-	-	-	-	-	-	-	-	-
De 12 a 14	13 066	13 851	11 896	16 454	11 806	7 182	0 7	0 7	0 5	0 7	0 5	0 3
De 15 a 19	96 482	99 843	112 663	111 776	89 521	79 927	5 4	5 1	5 0	4 5	3 6	3 1
De 20 a 29	233 818	263 737	315 288	338 776	297 270	281 118	13 2	13 8	14 0	13 5	11 8	11 1
De 30 a 39	162 613	186 499	227 665	290 252	312 181	322 266	9 2	9 6	10 1	11 6	12 4	12 7
De 40 a 49	114 703	125 784	150 378	170 641	203 552	206 600	6 5	6 5	6 7	6 8	8 1	8 1
De 50 a 59	68 233	71 590	83 785	97 160	97 897	95 969	3 7	3 7	3 7	3 9	3 9	3 8
De 60 a 69	24 508	25 088	31 386	38 250	34 748	42 076	1 4	1 3	1 4	1 5	1 4	1 7
De 70 a 79	6 409	7 913	10 072	9 396	8 768	8 387	0 4	0 4	0 4	0 4	0 3	0 3
De 80 y más	1 050	931 0	1 723	2 167	2 225	815	0 1	0 0	0 1	0 1	0 1	0 0

FUENTE DANE Encuesta nacional de hogares etapas 44 a 92

¹ Santafé de Bogotá D.C. Barranquilla Cali Medellín Bucaramanga Manizales y Pasto

Cuadro 27 Población ocupada informal, según nivel educativo y sexo
Siete áreas metropolitanas^a
Junio (1984 - 1996)

Nivel educativo y sexo	Población ocupada						Participación					
	1984	1986	1988	1992	1994	1996	1984	1986	1988	1992	1994	1996
TOTAL	1 773.376	1 941 277	2 258 983	2 505 670	2 514 187	2 538 758	100 0	100 0	100 0	100 0	100 0	100 0
Ninguno	89 308	86 955	84 202	79 558	73 868	69 328	5 0	4 5	3 7	3 2	2 9	2 7
Primaria	852 032	882 981	989 275	996 568	953 351	917 617	48 0	45 5	42 9	39 8	37 9	36 1
Secundaria	720 788	821 946	1 007 682	1 171 604	1 215 808	1 276 152	40 6	42 3	44 6	46 8	48 4	50 3
Superior	111 248	149 395	196 139	245 214	265 360	261 453	6 3	7 7	8 7	9 8	10 6	10 3
No informa	-	-	1 685	12 728	5 800	14 208	-	-	0 1	0 5	0 2	0 6
Total hombres	1 054 464	1 146 041	1 314 127	1 430 778	1 456 219	1 494 438	59 5	59 0	58 2	57 1	57 9	58 9
Ninguno	40 026	39 003	39 442	37 901	40 444	34 541	2 3	2 0	1 7	1 5	1 6	1 4
Primaria	467 421	502 814	550 184	546 143	548 055	546 553	27 5	25 9	24 4	21 8	21 8	21 5
Secundaria	452 610	508 259	609 554	693 286	713 055	754 665	25 5	26 2	27 0	27 7	28 4	29 7
Superior	74 407	95 965	114 352	145 493	150 277	148 645	4 2	4 9	5 1	5 8	6 0	5 9
No informa	-	-	595	7 955	4 388	10 034	-	-	0 0	0 3	0 2	0 4
Total mujeres	718 912	795 236	944 856	1 074 892	1 057 968	1 044 320	40 5	41 0	41 8	42 9	42 1	41 1
Ninguno	49 282	47 952	44 760	41 657	33 424	34 787	2 8	2 5	2 0	1 7	1 3	1 4
Primaria	364 611	380 167	419 091	450 425	405 286	371 064	20 6	19 6	18 6	18 0	16 1	14 6
Secundaria	268 178	313 687	398 128	478 318	502 753	521 487	15 1	16 2	17 6	19 1	20 0	20 5
Superior	36 841	53 430	81 787	99 721	115 083	112 808	2 1	2 8	3 6	4 0	4 6	4 4
No informa	-	-	1 090	4 771	1 412	4 174	-	-	0 0	0 2	0 1	0 2

FUENTE DANE Encuesta nacional de hogares etapas 44 a 92
^a Santafé de Bogotá, D.C. Barranquilla Cali Medellín Bucaramanga Manizales y Pasto

**Cuadro 28 Poblacion ocupada informal, segun sitio donde realiza su trabajo y sexo
Siete areas metropolitanas ^a
Junio (1984 - 1996)**

Sitio donde realiza su trabajo y sexo	Población ocupada						Participación %					
	1984	1986	1988	1992	1994	1996	1984	1986	1988	1992	1994	1996
TOTAL	1 773 376	1 941 277	2 258 983	2 505 670	2 514 187	2 538 758	100 0	100 0	100 0	100 0	100 0	100 0
En su vivienda	529 198	537 944	571 834	587 772	562 555	531 677	29 8	27 7	25 3	23 5	22 4	20 9
Otras viviendas	208 235	264 095	298 512	385 703	380 967	378 095	11 7	13 6	13 2	15 4	15 2	14 9
Kiosko o caseta	19 791	26 170	29 551	43 896	44 422	40 210	1 1	1 3	1 3	1 8	1 8	1 6
Vehículo	115 561	118 547	152 410	173 700	179 257	209 140	6 5	6 1	6 7	6 9	7 1	8 2
Puerta a puerta	54 516	65 373	74 039	76 719	87 560	90 473	3 1	3 4	3 3	3 1	3 5	3 6
En la calle	165 064	171 457	218 532	227 959	213 875	185 695	9 3	8 8	9 7	9 1	8 5	7 3
Local fijo	679 828	757 691	914 105	1 009 921	1 045 451	1 103 468	38 3	39 0	40 5	40 3	41 6	43 5
No informa	1 183	-	-	-	-	-	0 1	-	-	-	-	-
Total hombres	1 054 464	1 146 041	1 314 127	1 430 778	1 456 219	1 494 438	59 5	59 0	58 2	57 1	57 9	58 9
En su vivienda	156 800	168 416	159 613	167 384	172 556	176 463	8 8	8 7	7 1	6 7	6 9	7 0
Otras viviendas	124 773	146 269	160 042	183 801	200 373	206 539	7 0	7 5	7 1	7 3	8 0	8 1
Kiosko o caseta	12 409	14 063	19 505	24 195	25 231	20 130	0 7	0 7	0 9	1 0	1 0	0 8
Vehículo	113 351	116 890	149 579	169 642	172 132	203 286	6 4	6 0	6 6	6 8	6 8	8 0
Puerta a puerta	45 033	53 937	57 534	56 111	60 560	62 976	2 5	2 8	2 5	2 2	2 4	2 5
En la calle	144 096	149 580	189 200	188 864	179 515	152 811	8 1	7 7	8 4	7 5	7 1	6 0
Local fijo	457 778	496 886	578 654	640 731	645 852	672 233	25 8	25 6	25 6	25 6	25 7	26 5
No informa	224	-	-	-	-	-	0 0	-	-	-	-	-
Total mujeres	718 912	795 236	944 856	1 074 892	1 057 968	1 044 320	40 5	41 0	41 8	42 9	42 1	41 1
En su vivienda	372 398	369 528	412 221	420 388	389 899	355 214	21 0	19 0	18 2	16 8	15 5	14 0
Otras viviendas	83 462	117 826	138 470	201 852	180 594	171 556	4 7	6 1	6 1	8 1	7 2	6 8
Kiosko o caseta	7 382	12 107	10 046	19 701	19 191	20 080	0 4	0 6	0 4	0 6	0 6	0 8
Vehículo	2 210	1 657	2 831	4 056	7 125	5 854	0 1	0 1	0 1	0 2	0 3	0 2
Puerta a puerta	9 483	11 436	16 505	20 608	27 000	27 497	0 5	0 6	0 7	0 8	1 1	1 1
En la calle	20 968	21 877	29 372	39 095	34 460	32 844	1 2	1 1	1 3	1 6	1 4	1 3
Local fijo	222 050	260 805	335 451	369 190	399 599	431 235	12 5	13 4	14 8	14 7	15 9	17 0
No informa	959	-	-	-	-	-	0 1	-	-	-	-	-

FUENTE: DANE. Encuesta nacional de hogares: etapas 44 a 92.
Santafé de Bogotá D.C. Barranquilla. Cali. Medellín. Bucaramanga. Manizales,
y Pasto.

**Cuadro 29 Proporción de ocupados informales con respecto al total de ocupados, según grupos de edad y sexo
Siete áreas metropolitanas ^a
Junio (1984 - 1996)**

Grupos de edad y sexo	Ocupados (participación %)					
	1984	1986	1988	1992	1994	1996
TOTAL	53.7	54.4	56.2	54.9	52.4	53.4
De 5 a 9	-	-	-	-	-	-
De 10 a 11	-	-	-	-	-	-
De 12 a 14	93.9	88.0	92.0	90.8	88.8	87.8
De 15 a 19	77.1	74.9	76.8	77.9	67.0	67.0
De 20 a 29	47.0	49.4	51.2	49.2	45.6	45.8
De 30 a 39	47.0	47.7	50.3	48.7	49.2	49.8
De 40 a 49	53.4	53.9	54.7	54.1	53.1	54.5
De 50 a 59	62.5	62.1	62.3	62.4	59.9	63.2
De 60 a 69	72.2	73.8	77.3	76.2	76.5	76.6
De 70 a 79	80.5	84.1	83.7	81.0	78.9	82.0
De 80 y más	90.9	85.3	91.5	81.3	85.7	85.9
Total hombres	51.4	52.1	54.4	53.5	51.2	53.4
De 5 a 9	-	-	-	-	-	-
De 10 a 11	-	-	-	-	-	-
De 12 a 14	90.8	84.3	88.2	90.2	84.5	87.2
De 15 a 19	72.9	69.0	71.5	75.7	64.0	64.5
De 20 a 29	46.8	48.7	50.5	47.7	44.7	45.9
De 30 a 39	44.6	45.5	49.3	47.0	48.8	50.1
De 40 a 49	48.3	49.9	51.4	52.4	50.2	53.5
De 50 a 59	57.7	57.4	57.9	58.9	56.6	61.3
De 60 a 69	67.4	71.0	73.9	73.7	73.9	73.4
De 70 a 79	78.1	80.0	79.5	77.8	75.7	81.2
De 80 y más	86.3	89.9	91.2	72.2	84.1	85.1
Total mujeres	57.5	58.2	58.8	57.0	54.1	53.3
De 5 a 9	-	-	-	-	-	-
De 10 a 11	-	-	-	-	-	-
De 12 a 14	98.7	93.4	98.0	92.3	95.3	89.1
De 15 a 19	82.6	82.2	83.4	80.7	71.3	70.6
De 20 a 29	47.4	50.4	52.1	51.2	46.9	45.7
De 30 a 39	50.8	51.2	51.8	51.2	49.8	49.4
De 40 a 49	63.1	61.4	60.0	56.8	57.3	56.0
De 50 a 59	74.7	73.4	72.3	69.4	66.4	67.0
De 60 a 69	86.3	81.7	87.4	82.8	84.5	86.0
De 70 a 79	88.5	98.2	95.8	90.3	89.3	84.2
De 80 y más	100.0	73.3	92.1	100.0	88.6	91.0

FUENTE: DANE. Encuesta nacional de hogares - etapas 44 a 92

^a Santafé de Bogotá, D.C., Barranquilla, Cali, Medellín, Bucaramanga, Manizales y Pasto

**Cuadro 30 Promedio de años de escolaridad de ocupados, sector formal y sector informal
Siete áreas metropolitanas ^a
Junio (1984 - 1996)**

Personas	Promedio años de escolaridad					
	1984	1986	1988	1992	1994	1996
Total ocupados	7 42	7 62	7 90	8 24	8 54	8 74
Total sector formal	8 84	9 13	9 46	9 84	9 99	10 33
Total sector informal	6 30	6 52	6 82	7 07	7 40	7 50

FUENTE DANE Encuesta nacional de hogares etapas 44 a 92
Santafé de Bogotá D.C. Barranquilla Cali Medellín Bucaramanga Manizales
y Pasto

**Cuadro 31 Numero de ocupados por promedio de horas trabajadas normalmente,
según posición ocupacional
Siete áreas metropolitanas ^a
Junio (1984 - 1996)**

Posición ocupacional	Horas trabajadas						Promedio de horas trabajadas					
	1984	1986	1988	1992	1994	1996	1984	1986	1988	1992	1994	1996
TOTAL	158.688 518	167 606 202	193 166 517	221 537 786	230 796 912	233 288 599	48 3	47 2	48 2	47 9	48 4	48 1
Trabajador familiar sin remuneración	4278160 0	4 162 444	4 537 095	3 848 146	2 476 960	1 925 796	45 4	44 7	45 0	41 5	47 4	44 5
Obrero o empleado particular	79707061 0	88 218 562	100 120 372	120 831 301	128 669 420	132 656 561	48 1	47 6	48 4	48 3	48 7	48 6
Obrero o empleado del gobierno	16773304 0	17 236 746	18 818 258	19 234 721	18 390 969	18 636 821	45 6	44 8	45 7	45 7	45 9	46 1
Empleado doméstico	11480516 0	12 398 018	12 721 778	13 272 757	11 053 482	8 980 488	57 8	54 1	56 1	51 1	54 6	50 4
Trabajador por cuenta propia	37840157 0	35 552 694	43 312 350	46 941 229	52 127 995	56 415 091	46 8	44 4	46 1	45 1	46 0	46 5
Patrón o empleador	8600370 0	10 037 738	13 656 664	17 409 632	18 078 086	14 673 842	52 9	51 7	52 6	52 5	53 0	51 8

FUENTE DANE Encuesta nacional de hogares etapas 44 a 92
Santafé de Bogotá D.C. Barranquilla Cali Medellín Bucaramanga Manizales
y Pasto

Cuadro 32 Numero de ocupados por promedio de horas trabajadas normalmente, segun nivel educativo y sexo
Siete areas metropolitanas^a
Junio (1984 1996)

Nivel educativo y sexo	Horas trabajadas						Promedio de horas trabajadas					
	1984	1986	1988	1992	1994	1996	1984	1986	1988	1992	1994	1996
TOTAL	158 688 518	167 606 202	193 166 517	221 537 786	230 796 912	233 288 599	48.3	47.2	48.2	47.9	48.4	48.1
Ninguno	5 575 691	5 035 849	5 096 584	4 548 783	4 412 667	3 856 166	50.5	48.9	51.0	47.6	49.8	47.4
Primaria	62 563 948	61 940 732	68 160 914	69 207 636	67 855 435	62 963 027	50.5	49.4	50.8	50.1	50.6	49.7
Secundaria	68 506 653	74 406 999	87 682 370	105 622 129	113 669 473	116 697 286	47.6	46.7	47.8	47.7	48.6	48.6
Superior	22 042 226	26 222 622	32 118 811	41 195 372	44 298 289	48 432 194	44.1	43.4	44.2	44.9	44.6	45.0
No informa	-	-	107 838	963 866	161 048	1 339 926	-	-	49.7	47.3	49.6	52.3
Hombres	101 269 829	106 344 102	119 938 157	135 687 213	142 488 707	143 403 132	49.6	48.5	49.8	49.8	50.5	50.2
Ninguno	2 949 694	2 536 526	2 795 16	2 474 347	2 749 205	2 266 866	51.9	50.4	53.8	50.2	51.8	50.5
Primaria	39 867 316	39 214 756	43 041 211	42 339 631	43 333 201	40 790 108	51.4	50.4	52.0	51.6	52.5	51.7
Secundaria	44 040 186	47 601 261	54 950 159	66 061 476	70 614 346	71 953 458	49.1	48.3	49.4	49.8	50.7	50.6
Superior	14 412 633	16 991 559	18 105 943	24 199 592	25 315 962	27 471 831	45.8	45.1	46.1	47.0	46.6	46.9
No informa	-	-	45 728	612 167	475 993	1 020 769	-	-	51.7	49.0	51.9	53.1
Mujeres	57 418 689	61 262 100	73 228 360	85 850 573	88 308 205	89 825 467	46.1	45.0	45.8	45.0	45.3	45.1
Ninguno	2 625 997	2 489 323	2 301 468	2 074 436	1 663 462	1 589 200	49.1	47.4	48.0	44.8	46.8	43.5
Primaria	22 696 642	22 725 976	25 119 703	26 863 005	24 522 234	22 172 919	49.1	47.6	48.4	47.8	47.7	46.4
Secundaria	24 466 467	26 805 738	32 732 211	39 560 653	43 055 127	44 745 828	45.1	44.2	45.4	44.6	45.5	45.6
Superior	7 629 583	9 231 067	13 012 868	16 985 780	18 982 327	21 000 363	41.1	40.4	41.7	42.1	42.2	42.8
No informa	-	-	62 110	351 639	85 045	319 157	-	-	48.2	44.7	39.9	50.1

FUENTE DANE Encuesta nacional de hogares ocupados 44 y 92

^a Santafé de Bogotá D.C. Barranquilla Cali Medellín Bucaramanga Manizales y Porto

**Cuadro 33 Numero de ocupados por promedio de horas trabajadas normalmente, segun oficios
Siete areas metropolitanas ^a
Junio (1984 - 1996)**

Oficios	Horas trabajadas						Promedio de horas trabajadas					
	1984	1986	1988	1992	1994	1996	1984	1986	1988	1992	1994	1996
TOTAL	158 639 462	167 606 202	193 166 517	221 537 786	230 796 912	233 288 599	48.3	47.2	48.2	47.9	48.4	48.1
Profesionales y tecnicos	14 113 667	15 081 304	18 490 238	22 684 862	23 294 128	26 203 2 8	42.0	41.2	42.1	43.0	42.8	43.0
Director o funcionario publico	2 024 405	2 446 227	2 672 207	4 948 423	5 272 796	4 249 580	47.6	48.1	48.6	48.2	49.2	48.7
Personal administrativo	19 661 644	20 444 570	22 358 613	25 489 651	27 739 094	28 667 471	45.1	44.8	45.3	45.1	45.4	45.7
Comerciantes y vendedores	32 015 067	34 838 672	41 487 075	44 678 117	46 301 010	48 661 701	49.9	48.2	49.2	48.8	49.3	49.7
Trabajadores de servicios	32 027 102	34 035 625	37 009 708	43 475 713	41 896 849	40 671 195	52.2	50.6	51.3	50.3	50.6	49.0
Trabajador agrario o forestal	2 150 222	2 301 246	2 929 972	2 919 828	2 352 213	2 175 243	49.8	48.7	48.5	48.0	47.5	49.2
Trabajador u operario no agrario	55 375 408	57 129 131	66 602 202	75 125 933	82 094 606	80 233 522	48.2	47.3	48.9	48.7	49.6	49.4
No especifica o no informa	1 271 947	1 329 427	1 616 502	2 215 259	1 846 214	2 426 669	47.3	45.9	48.1	45.7	47.7	49.0

FUENTE DANE Encuesta nacional de hogares etapas 44 a 92

^a Santa e de Bogota D.C. Barranquilla Cali Medellin Bucaramanga Manizales,
y Pasto

**Cuadro 34 Numero de ocupados por promedio de horas trabajadas normalmente,
segun ramas de actividad
Siete áreas metropolitanas ^a
Junio (1984 - 1996)**

Ramas de actividad	Horas trabajadas						Promedio de horas trabajadas					
	1984	1986	1988	1992	1994	1996	1984	1986	1988	1992	1994	1996
TOTAL	158 688 518	167 606 202	193 166 517	221 537 786	230 796 912	233 288 599	48.3	47.2	48.2	47.9	48.4	48.1
No informa	55 434	38 208	48 330	162 628	122 378	150 502	45.1	47.9	47.5	46.7	46.1	41.4
Agricultura	2 130 122	2 320 048	2 822 537	2 845 628	2 392 034	2 596 189	50.1	49.0	49.1	48.2	48.2	49.9
Minas	575 862	609 646	863 079	874 368	837 146	888 372	46.3	47.9	46.3	50.4	49.5	50.2
Industria	36 858 869	37 980 275	44 577 517	50 444 370	52 688 248	51 149 973	46.6	48.0	46.9	47.0	47.6	47.8
Electricidad gas y agua	1 126 726	978 774	1 210 608	1 358 539	1 245 570	1 619 605	48.2	47.7	47.3	47.8	47.9	48.1
Construcción	10 640 425	11 106 296	11 904 114	13 983 788	17 545 117	16 032 013	48.3	47.8	49.9	49.3	50.1	49.7
Comercio	41 534 921	45 319 900	53 023 092	60 196 190	60 395 220	60 607 894	50.0	48.6	49.4	48.7	49.5	49.5
Transporte	10 470 156	11 522 258	13 126 722	14 528 130	17 078 442	18 001 680	53.1	51.1	54.2	54.2	54.1	53.2
Servicios												
financieros	10 789 763	11 013 574	12 539 706	15 897 149	17 848 652	19 871 347	48.0	45.6	46.2	47.1	47.6	47.3
Servicios	44 506 240	46 714 223	53 052 812	61 246 996	60 044 105	62 371 024	47.6	46.1	46.9	46.3	46.4	45.6

FUENTE DANE Encuesta nacional de hogares etapas 44 a 92

^a Santa e de Bogota D.C. Barranquilla Cali Medellin Bucaramanga Manizales,
y Pasto

**Cuadro 35 Numero de ocupados por promedio de horas trabajadas normalmente,
segun grupos de edad
Siete áreas metropolitanas ^a
Junio (1984 - 1996)**

Grupos de edad	Horas trabajadas						Promedio de horas trabajadas					
	1984	1986	1988	1992	1994	1996	1984	1988	1988	1992	1994	1996
TOTAL	58 688 518	167 606 202	193 166 517	221 537 766	230 796 912	233 288 589	48.3	47.2	48.2	47.9	48.4	48.1
De 5 a 9	-	-	-	-	-	-	-	-	-	-	-	-
De 10 a 11	-	-	-	-	-	-	-	-	-	-	-	-
De 12 a 14	1 507 930	1 539 828	1 272 232	2 041 818	1 188 621	879 184	44.2	42.5	40.5	33.9	38.0	35.7
De 15 a 19	17 082 920	12 831 100	14 376 899	14 259 994	14 148 801	2 766 489	48.2	47.3	47.6	45.6	47.2	46.3
De 20 a 29	55 334 571	58 663 887	67 520 537	70 828 561	71 745 184	69 457 215	47.7	46.9	47.9	47.7	48.3	47.6
De 30 a 39	40 717 367	43 857 086	50 472 759	66 195 973	69 943,394	72 551 305	48.4	47.4	48.6	48.6	48.9	48.8
De 40 a 49	26 028 680	27 870 785	32 216 132	38 227 724	42 858 466	45 576 538	49.4	48.2	48.9	49.4	48.9	49.1
De 50 a 59	15 122 791	15 889 244	18 651 058	20 222 312	20 745 899	21 128,952	48.9	47.6	49.2	48.0	48.1	47.6
De 60 a 69	5 396 826	5 318 874	6 702 377	7 777 271	7 824 562	8 709 231	48.4	45.2	46.8	46.8	47.2	49.9
De 70 a 79	1 358 712	1 447 004	744 945	1 733 291	1 923 214	1 819 363	44.4	41.5	43.4	43.4	48.3	44.1
De 80 y mas	138 721	188,394	209 578	250 822	318 771	402,322	46.3	41.0	40.9	39.1	44.3	47.1

FUENTE: DANE. Encuesta nacional de hogares etapas 44 a 92.
Santafé de Bogotá D.C. Barranquilla Cali Medellín Bucaramanga Manizales
y Pasto

**Cuadro 36 Promedio de horas trabajadas normalmente, según ocupados, sector formal, sector informal, y posición ocupacional
Siete áreas metropolitanas ^a
Junio (1984 1996)**

Ocupados sector formal e informal y posición ocupacional	Promedio de horas trabajadas					
	1984	1986	1988	1992	1994	1996
TOTAL OCUPADOS	48 3	47 2	48 2	47 9	48 4	48 1
Trabajador familiar sin remuneración	45 4	44 7	45 0	41 5	47 4	44 5
Obrero o empleado particular	48 1	47 6	48 4	48 3	48 7	48 6
Obrero o empleado del gobierno	45 6	44 8	45 7	45 7	45 9	46 1
Empleado doméstico	57 8	54 1	56 1	55 1	54 6	50 4
Trabajador por cuenta propia	46 8	44 4	46 1	45 1	46 0	46 5
Patrón o empleador	52 9	51 7	52 6	52 5	53 0	51 8
Total sector formal	47 3	46 7	47 2	47 8	48 0	47 7
Trabajador familiar sin remuneración	-	-	-	-	-	-
Obrero o empleado particular	48 0	47 7	48 0	48 6	48 7	48 5
Obrero o empleado del gobierno	45 6	44 8	45 7	45 7	45 9	46 1
Empleado doméstico	-	-	-	-	-	-
Trabajador por cuenta propia	43 6	39 7	41 4	42 4	42 8	40 9
Patrón o empleador	51 1	50 7	50 2	51 3	52 2	48 8
Total sector informal	49 1	47 5	48 9	47 9	48 7	48 4
Trabajador familiar sin remuneración	45 4	44 7	45 0	41 5	47 4	44 5
Obrero o empleado particular	48 3	47 5	49 0	47 7	48 7	48 7
Obrero o empleado del gobierno	-	-	-	-	-	-
Empleado doméstico	57 8	54 1	56 1	55 1	54 6	50 4
Trabajador por cuenta propia	47 1	44 8	46 5	45 4	46 4	47 1
Patrón o empleador	53 3	51 9	53 0	52 7	53 1	52 3

FUENTE: DANE. Encuesta nacional de hogares 1984-1996

^a Santafé de Bogotá D.C. Barranquilla. Cali. Medellín. Bucaramanga. Manizales y Pasto.

**Cuadro 37 Promedio de horas trabajadas normalmente, según ocupados, sector formal, sector informal, y nivel educativo
Siete áreas metropolitanas^a
Junio (1984 1996)**

Ocupados sector formal e informal y nivel educativo	Promedio de horas trabajadas					
	1984	1986	1988	1992	1994	1996
TOTAL OCUPADOS	48 3	47 2	48 2	47 9	48 4	48 1
Ninguno	50 5	48 9	51 0	47 6	49 8	47 4
Primaria	50 5	49 4	50 6	50 1	50 6	49 7
Secundaria	47 6	46 7	47 8	47 7	48 6	48 6
Superior	44 1	43 4	44 2	44 9	44 6	45 0
No informa	-	-	49 7	47 3	49 6	52 3
Total sector formal	47 3	46 7	47 2	47 8	48 0	47 7
Ninguno	50 8	51 0	50 0	51 3	54 2	53 0
Primaria	50 2	50 0	50 7	51 0	51 8	50 8
Secundaria	47 3	47 0	47 8	48 6	48 9	48 8
Superior	44 0	43 6	43 8	44 8	44 4	44 7
No informa	-	-	49 0	43 9	50 4	53 5
Total sector informal	49 1	47 5	48 9	47 9	48 7	48 4
Ninguno	50 5	48 5	51 2	46 8	48 9	46 4
Primaria	50 7	49 1	50 6	49 7	50 2	49 2
Secundaria	47 9	46 6	47 9	47 0	48 3	48 4
Superior	44 4	42 7	45 4	45 1	45 2	46 0
No informa	-	-	48 0	49 4	48 9	51 4

FUENTE: DANE. Encuesta nacional de hogares etapas 44 a 92

^a San afé de Bogo á D.C. Barranquilla. Cali. Medellín. Bucaramanga. Manizales y Pasto

**Cuadro 38 Promedio de horas trabajadas normalmente, según ocupados, sector formal, sector informal, y oficios
Siete áreas metropolitanas^a
Junio (1984 1996)**

Ocupados sector formal e informal y oficios	Promedio de horas trabajadas					
	1984	1986	1988	1992	1994	1996
TOTAL OCUPADOS	48 3	47 2	48 2	47 9	48 4	48 1
Profesionales y técnicos	42 0	41 2	42 1	43 0	42 8	43 0
Director o funcionario público	47 6	48 1	48 6	48 2	49 2	48 7
Personal administrativo	45 1	44 8	45 3	45 1	45 4	45 7
Comerciantes y vendedores	49 9	48 2	49 2	48 8	49 3	49 7
Trabajadores de servicios	52 2	50 6	51 3	50 3	50 6	49 0
Trabajador agrario o forestal	49 8	48 7	48 5	48 0	47 5	49 2
Trabajador u operario no agrario	48 2	47 3	48 9	48 7	49 6	49 4
No especifica o no informa	47 3	45 9	48 1	45 7	47 7	49 0
Total sector formal	47 3	46 7	47 2	47 8	48 0	47 7
Profesionales y técnicos	42 0	41 3	42 0	42 9	42 7	43 0
Director o funcionario público	47 5	47 6	47 3	48 1	49 0	48 6
Personal administrativo	45 4	45 0	45 6	45 6	45 5	46 1
Comerciantes y vendedores	48 1	46 5	46 7	47 6	47 6	47 6
Trabajadores de servicios	52 3	51 4	52 8	52 1	53 5	52 1
Trabajador agrario o forestal	49 5	50 5	48 0	48 5	48 6	48 9
Trabajador u operario no agrario	49 3	49 2	49 7	50 7	50 6	50 4
No especifica o no informa	48 2	48 6	49 9	50 7	49 5	50 8
Total sector informal	49 1	47 5	48 9	47 9	48 7	48 4
Profesionales y técnicos	42 5	40 7	43 0	43 6	43 4	42 9
Director o funcionario público	47 9	49 4	50 7	48 3	49 5	49 0
Personal administrativo	43 9	44 2	44 5	43 4	45 2	44 6
Comerciantes y vendedores	50 4	48 6	49 8	49 2	49 7	50 3
Trabajadores de servicios	52 2	50 2	50 7	49 3	49 0	47 0
Trabajador agrario o forestal	50 1	47 6	48 8	47 7	46 7	49 5
Trabajador u operario no agrario	47 5	45 9	48 3	47 1	48 9	48 7
No especifica o no informa	46 6	44 1	46 9	43 4	46 6	47 8

FUENTE DANE Encuesta nacional de hogares etapas 44 a 92

^a Santafé de Bogotá D.C. Barranquilla Cali Medellín Bucaramanga Manizales y Paño

**Cuadro 39 Promedio de horas trabajadas normalmente, según ocupados, sector formal, sector informal, y ramas de actividad
Siete áreas metropolitanas^a
Junio (1984 - 1996)**

Ocupados sector formal e informal y ramas de actividad	Promedio de horas trabajadas					
	1984	1986	1988	1992	1994	1996
TOTAL OCUPADOS	48 3	47 2	48 2	47 9	48 4	48 1
No informa	45 1	47 9	47 5	46 7	46 1	41 4
Agricultura	50 1	49 0	49 1	48 2	48 2	49 9
Minas	46 3	47 9	46 3	50 4	49 5	50 2
Industria	46 6	46 0	46 9	47 0	47 6	47 8
Electricidad gas y agua	48 2	47 7	47 3	47 8	47 9	48 1
Construcción	48 3	47 8	49 9	49 3	50 1	49 7
Comercio	50 0	48 6	49 4	48 7	49 5	49 5
Transporte	53 1	51 1	54 2	54 2	54 1	53 2
Servicios financieros	46 0	45 6	46 2	47 1	47 6	47 3
Servicios	47 6	46 1	46 9	46 3	46 4	45 6
Total sector formal	47 3	46 7	47 2	47 8	48 0	47 7
No informa	44 7	50 4	48 0	49 1	47 5	40 0
Agricultura	49 4	49 9	48 4	49 1	49 3	50 9
Minas	47 1	47 7	45 9	49 4	49 7	52 0
Industria	47 8	47 4	48 1	48 8	48 6	48 7
Electricidad gas y agua	48 3	47 9	47 3	47 7	48 0	47 8
Construcción	48 7	49 0	50 4	50 8	50 9	50 6
Comercio	48 6	47 4	47 8	48 1	48 4	47 8
Transporte	52 3	51 5	52 5	54 2	53 0	53 0
Servicios financieros	46 6	46 1	46 5	47 7	47 9	47 5
Servicios	44 8	44 3	44 6	44 9	45 3	45 2
Total sector informal	49 1	47 5	48 9	47 9	48 7	48 4
No informa	48 0	40 0	47 1	43 4	44 6	48 0
Agricultura	50 6	48 3	49 6	47 2	47 0	48 9
Minas	41 3	48 8	48 0	56 0	48 9	45 7
Industria	45 1	44 1	45 6	44 8	46 2	46 4
Electricidad gas y agua	44 5	44 5	48 7	51 0	46 8	57 3
Construcción	47 9	47 0	49 5	48 3	49 5	49 2
Comercio	50 4	49 0	49 9	49 0	49 9	50 2
Transporte	54 0	50 6	55 6	54 2	55 0	53 4
Servicios financieros	44 4	44 3	45 3	45 7	46 9	46 7
Servicios	50 2	47 7	48 9	47 5	47 5	46 0

FUENTE: DANE. Encuesta nacional de hogares etapas 44 a 92

^a Santa Fe de Bogotá D.C., Barranquilla, Cali, Medellín, Bucaramanga, Manizales y Pasto

Cuadro 40 Promedio de horas trabajadas normalmente, según ocupados, sector formal, sector informal, y grupos de edad
Siete áreas metropolitanas ^a
Junio (1984 - 1996)

Ocupados sector formal e informal y grupos de edad	Promedio de horas trabajadas					
	1984	1986	1988	1992	1994	1996
TOTAL OCUPADOS	48 3	47 2	48 2	47 9	48 4	48 1
De 5 a 9	-	-	-	-	-	-
De 10 a 11	-	-	-	-	-	-
De 12 a 14	44 2	42 5	40 5	33 9	38 0	35 7
De 15 a 19	48 2	47 3	47 6	45 6	47 2	46 3
De 20 a 29	47 7	46 9	47 9	47 7	48 3	47 6
De 30 a 39	48 4	47 4	48 6	48 6	48 9	48 8
De 40 a 49	49 4	48 2	48 9	49 4	48 9	49 1
De 50 a 59	48 9	47 6	49 2	48 0	48 1	47 6
De 60 a 69	48 4	45 2	46 8	46 8	47 2	49 9
De 70 a 79	44 4	41 5	43 4	43 4	46 3	44 1
De 80 y más	46 3	41 0	40 9	39 1	44 3	47 1
Total sector formal	47 3	46 7	47 2	47 8	48 0	47 7
De 5 a 9	-	-	-	-	-	-
De 10 a 11	-	-	-	-	-	-
De 12 a 14	48 6	35 6	39 1	33 2	30 5	30 5
De 15 a 19	45 3	44 9	44 0	43 9	46 7	45 9
De 20 a 29	46 6	46 5	46 9	47 4	47 6	47 4
De 30 a 39	47 5	46 9	47 6	48 7	48 4	48 2
De 40 a 49	48 6	47 8	47 6	48 3	48 6	48 5
De 50 a 59	48 4	46 8	48 7	48 0	47 9	47 0
De 60 a 69	47 0	44 9	46 5	46 0	48 1	47 6
De 70 a 79	42 8	40 2	43 3	44 8	43 9	46 7
De 80 y mas	39 2	41 6	32 2	34 2	35 7	39 9
Total sector informal	49 1	47 5	48 9	47 9	48 7	48 4
De 5 a 9	-	-	-	-	-	-
De 10 a 11	-	-	-	-	-	-
De 12 a 14	43 9	43 4	40 6	33 9	39 0	36 5
De 15 a 19	49 0	48 2	48 7	46 1	47 5	46 5
De 20 a 29	48 9	47 2	48 8	48 0	49 1	48 0
De 30 a 39	49 5	47 9	49 7	48 5	49 4	49 5
De 40 a 49	50 1	48 5	50 0	50 3	49 1	49 6
De 50 a 59	49 2	48 0	49 4	47 9	48 2	47 9
De 60 a 69	48 9	45 2	46 9	47 1	46 9	46 7
De 70 a 79	44 9	41 8	43 5	43 1	46 9	43 5
De 80 y mas	47 1	40 9	41 7	40 3	45 8	48 3

FUENTE DANE Encuesta nacional de hogares etapas 44 a 92

^a Santafé de Bogotá D.C. Barranquilla Cali, Medellín Bucaramanga Manizales y Pasto

Cuadro 41 Poblacion ocupada e informal, segun rama de actividad economica y sexo
Participación %
Siete areas metropolitanas ^a
Junio (1984 1996)

Rama de actividad y sexo	Poblacion ocupada						Población informal					
	1984	1986	1988	1992	1994	1996	1984	1986	1988	1992	1994	1996
TOTAL	100 0	100 0	100 0	100 0	100 0	100 0	53 7	54 4	56 1	53 9	52 4	52 1
No informa	0 0	0 0	0 0	0 1	0 1	0 1	0 0	0 0	0 0	0 0	0 0	0 0
Agricultura	1 3	1 3	1 4	1 3	1 0	1 1	0 7	0 8	0 8	0 6	0 5	0 5
Minas	0 4	0 4	0 5	0 4	0 4	0 4	0 1	0 0	0 1	0 1	0 1	0 1
Industria	24 0	23 2	23 6	23 1	23 2	22 1	10 3	10 1	10 7	10 1	9 8	9 3
Electricidad gas y agua	0 7	0 6	0 6	0 6	0 5	0 7	0 0	0 0	0 0	0 0	0 0	0 0
Construcción	6 7	6 5	5 9	6 1	7 3	6 6	3 7	4 0	3 4	3 7	4 2	4 1
Comercio	25 4	26 3	26 9	26 7	25 6	25 3	19 0	19 6	20 6	18 9	18 2	17 9
Transporte	6 0	6 4	6 1	5 8	6 7	7 0	3 0	3 1	3 4	3 2	3 6	4 0
Servicios financieros	7 1	6 8	6 8	7 3	7 8	8 6	1 9	1 9	1 9	1 9	2 2	2 2
Servicios	28 4	28 5	28 2	28 6	27 4	28 2	14 9	14 9	15 2	15 4	13 9	13 8
Total hombres	62 1	61 7	60 1	58 9	59 2	58 9	31 9	32 1	32 7	30 8	30 4	30 7
No informa	0 0	0 0	0 0	0 0	0 0	0 0	0 0	—	0 0	0 0	0 0	0 0
Agricultura	1 1	1 1	1 2	1 0	0 8	0 8	0 7	0 7	0 7	0 6	0 4	0 5
Minas	0 3	0 3	0 4	0 3	0 3	0 3	0 0	0 0	0 1	0 1	0 1	0 1
Industria	15 5	14 7	14 5	13 6	13 8	13 1	6 1	5 9	6 1	5 6	5 3	5 2
Electricidad gas y agua	0 6	0 5	0 5	0 5	0 4	0 5	0 0	0 0	0 0	0 0	0 0	0 0
Construcción	6 3	6 2	5 6	5 8	6 9	6 2	3 5	3 8	3 3	3 6	4 0	4 0
Comercio	14 9	15 7	15 3	14 8	14 1	13 5	11 4	11 9	11 9	10 7	10 2	9 8
Transporte	5 3	5 8	5 5	5 3	6 0	6 2	2 9	3 0	3 3	3 1	3 4	3 8
Servicios financieros	4 7	4 3	4 2	4 6	4 7	5 5	1 3	1 1	1 1	1 2	1 3	1 5
Servicios	13 3	13 1	12 8	12 9	12 2	12 9	6 0	5 6	6 2	6 0	5 5	5 8
Total mujeres	37 9	38 3	39 9	41 1	40 8	41 1	21 8	22 3	23 5	23 1	22 1	21 4
No informa	0 0	0 0	0 0	0 0	0 0	0 0	—	0 0	0 0	0 0	0 0	0 0
Agricultura	0 2	0 2	0 3	0 3	0 3	0 3	0 1	0 1	0 1	0 0	0 1	0 0
Minas	0 1	0 0	0 1	0 0	0 1	0 1	0 0	0 0	0 0	—	0 0	0 0
Industria	8 5	8 5	9 1	9 5	9 4	9 0	4 2	4 2	4 6	4 5	4 5	4 1
Electricidad gas y agua	0 1	0 1	0 1	0 1	0 1	0 1	—	—	—	0 0	0 0	0 0
Construcción	0 3	0 3	0 3	0 3	0 4	0 4	0 1	0 1	0 1	0 1	0 1	0 1
Comercio	10 5	10 6	11 6	11 9	11 4	11 8	7 6	7 7	8 7	8 2	7 9	8 1
Transporte	0 7	0 6	0 5	0 5	0 8	0 8	0 1	0 2	0 1	0 1	0 2	0 3
Servicios financieros	2 4	2 5	2 5	2 7	3 1	3 1	0 7	0 7	0 8	0 7	0 8	0 7
Servicios	15 1	15 4	15 4	15 8	15 2	15 4	9 0	9 3	9 0	9 4	8 4	8 0

FUENTE DANE Encuesta nacional de hogares etapa 44 a 92

^a Santafé de Bogotá D.C. Barranquilla Cali Medellín Bucaramanga Manizales y Pasto

Cuadro 42 Población ocupada e informal, según posición ocupacional y sexo
Participación %
Siete áreas metropolitanas^a
Junio (1984 - 1996)

Posición ocupacional y sexo	Población ocupada						Población informal					
	1984	1986	1988	1992	1994	1996	1984	1986	1988	1992	1994	1996
TOTAL	100.0	100.0	100.0	100.0	100.0	100.0	53.7	54.4	56.1	53.9	52.4	52.1
Trabajador familiar sin remuneración	2.9	2.6	2.5	2.0	1.1	0.9	2.9	2.6	2.5	2.0	1.1	0.9
Obrero o empleado particular	50.3	52.1	51.6	54.0	55.4	56.2	18.4	20.1	20.8	20.0	19.6	19.9
Obrero o empleado del gobierno	11.2	10.8	10.3	9.1	8.4	8.3	-	-	-	-	-	-
Empleado doméstico	6.0	6.5	5.7	5.2	4.3	3.7	6.0	6.4	5.6	5.2	4.9	3.7
Trabajador por cuenta propia	24.7	22.6	23.5	22.5	21.7	25.0	22.3	20.7	21.7	20.5	21.3	22.6
Patron o empleador	5.0	5.5	6.5	7.2	7.1	5.9	4.1	4.6	5.6	6.2	6.2	4.9
Total hombres	62.1	61.7	60.1	58.9	59.2	58.9	31.9	32.1	32.7	30.8	30.4	30.7
Trabajador familiar sin remuneración	1.1	0.9	0.8	0.7	0.3	0.3	1.1	0.9	0.8	0.7	0.3	0.3
Obrero o empleado particular	33.6	34.7	33.2	33.9	34.3	33.7	12.5	13.6	13.7	13.0	12.4	12.2
Obrero o empleado del gobierno	6.6	6.4	5.9	5.0	4.5	4.5	-	-	-	-	-	-
Empleado doméstico	0.2	0.2	0.2	0.1	0.1	0.1	0.2	0.2	0.2	0.1	0.1	0.1
Trabajador por cuenta propia	16.5	15.1	14.7	13.5	14.6	15.9	14.7	13.7	13.6	12.2	12.9	14.3
Patron o empleador	4.1	4.5	5.1	5.6	5.5	4.5	3.4	3.7	4.4	4.7	4.7	3.8
Total mujeres	37.9	38.3	39.9	41.1	40.8	41.1	21.8	22.3	23.5	23.1	22.1	21.4
Trabajador familiar sin remuneración	1.8	1.7	1.7	1.3	0.8	0.6	1.8	1.7	1.7	1.3	0.8	0.6
Obrero o empleado particular	16.7	17.4	16.3	20.1	21.1	22.5	5.9	6.5	7.1	7.0	7.2	7.7
Obrero o empleado del gobierno	4.5	4.4	4.3	4.1	3.9	3.9	-	-	-	-	-	-
Empleado doméstico	5.8	6.3	5.4	5.1	4.2	3.6	5.6	6.2	5.4	5.1	4.2	3.6
Trabajador por cuenta propia	6.2	7.5	6.7	9.0	12	9.1	7.6	7.0	8.1	8.3	8.4	8.3
Patron o empleador	0.8	1.0	1.4	1.6	1.6	1.4	0.7	0.9	1.2	1.4	1.5	1.1

FUENTE: DANE. Encuesta nacional de hogares en etapas 44 a 92

^a Santafé de Bogotá, D.C., Bucaramanga, Cali, Medellín, Bucaramanga, Manizales y Pasto

Cuadro 43 Población ocupada e informal, según nivel educativo y sexo
Participación %
Siete áreas metropolitanas^a
Junio (1984 - 1996)

Nivel educativo y sexo	Población ocupada						Población informal					
	1984	1986	1988	1992	1994	1996	1984	1986	1988	1992	1994	1996
TOTAL	100 0	100 0	100 0	100 0	100 0	100 0	53 7	54 4	56 1	53 9	52 4	52 1
Ninguno	3 4	2 9	2 5	2 1	2 1	1 7	2 7	2 4	2 1	1 7	1 5	1 4
Primaria	37 7	35 3	33 6	31 0	29 9	26 2	25 8	24 8	24 1	21 4	19 9	18 8
Secundaria	43 7	44 7	45 7	47 7	47 8	49 5	21 8	23 0	25 0	25 2	25 3	26 2
Superior	15 2	17 0	18 1	19 0	19 8	22 1	3 4	4 2	4 9	5 3	5 5	5 4
No informa	-	-	0 1	0 2	0 4	0 5	-	-	0 0	0 3	0 1	0 3
Total hombres	62 1	61 7	60 1	60 4	58 9	58 9	31 9	32 1	32 7	30 8	30 4	30 7
Ninguno	1 7	1 4	1 3	1 1	1 1	0 9	1 2	1 1	1 0	0 8	0 8	0 7
Primaria	23 6	22 0	20 7	19 3	17 7	16 3	14 8	14 1	13 7	11 7	11 4	11 2
Secundaria	27 3	27 7	27 8	29 0	28 7	29 3	13 7	14 3	15 2	14 9	14 9	15 5
Superior	9 5	10 6	10 3	10 9	11 1	12 0	2 3	2 7	2 8	3 1	3 1	3 0
No informa	-	-	0 0	0 1	0 3	0 4	-	-	0 0	0 2	0 1	0 2
Total mujeres	37 9	38 3	39 9	39 6	41 1	41 1	21 8	22 3	23 5	23 1	22 1	21 4
Ninguno	1 6	1 5	1 2	1 0	1 0	0 8	1 5	1 3	1 1	0 9	0 7	0 7
Primaria	14 1	13 4	13 0	11 7	12 1	9 9	11 0	10 7	10 4	9 7	8 5	7 6
Secundaria	16 5	17 0	18 0	18 8	19 1	20 2	8 1	8 8	9 9	10 3	10 5	10 7
Superior	5 6	6 4	7 8	8 1	8 7	10 1	1 1	1 5	2 0	2 1	2 4	2 3
No informa	-	-	0 0	0 1	0 2	0 1	-	-	0 0	0 1	0 0	0 1

FUENTE DANE Encuesta nacional de hogares, etapas 44 a 92
^a Santa Fe de Bogotá D.C. Barranquilla Cali Medellín Bucaramanga Manizales
y Pasto

Cuadro 44 Población ocupada e informal, según grupos de edad y sexo
Participación %
Siete áreas metropolitanas ^a
Junio (1984 - 1996)

Grupos de edad y sexo	Población ocupada						Población informal					
	1984	1986	1988	1992	1994	1996	1984	1986	1988	1992	1994	1996
TOTAL	100 0	100 0	100 0	100 0	100 0	100 0	53 7	54 4	56 1	53 9	52 4	52 1
De 5 a 9	-	-	-	-	-	-	-	-	-	-	-	-
De 10 a 11	-	-	-	-	-	-	-	-	-	-	-	-
De 12 a 14	1 0	1 0	0 8	1 3	0 7	0 5	1 0	0 9	0 7	1 2	0 6	0 4
De 15 a 19	8 3	7 6	7 5	6 7	6 3	5 7	6 4	5 7	5 8	5 2	4 2	3 7
De 20 a 29	35 2	35 2	35 2	32 1	31 2	30 0	16 6	17 4	18 0	15 5	14 2	13 3
De 30 a 39	25 6	26 1	25 9	29 4	30 0	30 6	12 0	12 4	13 0	14 1	14 8	14 9
De 40 a 49	16 0	16 3	16 4	16 8	18 4	19 1	8 6	8 8	9 0	8 9	9 8	10 2
De 50 a 59	9 4	9 4	9 5	9 1	9 0	9 2	5 9	5 8	5 9	5 6	5 4	5 7
De 60 a 69	3 4	3 3	3 6	3 6	3 5	3 8	2 5	2 4	2 8	2 7	2 7	2 9
De 70 a 79	0 9	1 0	1 0	0 9	0 9	0 8	0 8	0 8	0 8	0 7	0 7	0 7
De 80 y más	0 1	0 1	0 1	0 1	0 1	0 2	0 1	0 1	0 1	0 1	0 1	0 1
Total hombres	62 1	61 7	60 1	58 9	59 2	58 9	31 9	32 1	32 7	30 8	30 4	30 7
De 5 a 9	-	-	-	-	-	-	-	-	-	-	-	-
De 10 a 11	-	-	-	-	-	-	-	-	-	-	-	-
De 12 a 14	0 6	0 6	0 5	0 9	0 4	0 3	0 6	0 5	0 4	0 8	0 3	0 3
De 15 a 19	4 7	4 2	4 2	3 7	3 7	3 4	3 5	2 9	3 0	2 8	2 4	2 1
De 20 a 29	20 3	20 5	20 1	17 6	17 9	17 0	9 5	10 0	10 2	8 2	8 0	7 6
De 30 a 39	15 9	15 8	15 0	17 1	16 9	17 0	7 1	7 2	7 4	7 8	8 2	8 3
De 40 a 49	10 5	10 5	10 2	10 2	11 0	11 4	5 1	5 3	5 3	5 2	5 5	6 0
De 50 a 59	6 7	6 7	6 6	6 1	6 0	6 2	3 9	3 8	3 8	3 5	3 4	3 7
De 60 a 69	2 5	2 5	2 7	2 6	2 6	2 8	1 7	1 7	2 0	1 9	1 9	2 1
De 70 a 79	0 7	0 8	0 7	0 6	0 7	0 6	0 6	0 6	0 6	0 5	0 5	0 5
De 80 y más	0 1	0 1	0 1	0 1	0 1	0 2	0 1	0 1	0 1	0 1	0 1	0 1
Total mujeres	37 9	38 3	39 9	41 1	40 8	41 1	21 8	22 3	23 5	23 1	22 1	21 4
De 5 a 9	-	-	-	-	-	-	-	-	-	-	-	-
De 10 a 11	-	-	-	-	-	-	-	-	-	-	-	-
De 12 a 14	0 4	0 4	0 3	0 4	0 3	0 2	0 4	0 4	0 3	0 4	0 2	0 1
De 15 a 19	3 5	3 4	3 4	3 0	2 6	2 4	2 9	2 8	2 8	2 4	1 9	1 6
De 20 a 29	14 9	14 7	15 0	14 5	13 2	13 0	7 1	7 4	7 8	7 3	6 2	5 8
De 30 a 39	9 7	10 2	10 9	12 4	13 1	13 6	4 9	5 2	5 7	6 2	6 5	6 6
De 40 a 49	5 5	5 7	6 2	6 6	7 4	7 7	3 5	3 5	3 7	3 7	4 2	4 2
De 50 a 59	2 7	2 7	2 9	3 0	3 1	3 0	2 0	2 0	2 1	2 1	2 0	2 0
De 60 a 69	0 9	0 9	0 9	1 0	0 9	1 0	0 7	0 7	0 8	0 8	0 7	0 9
De 70 a 79	0 2	0 2	0 3	0 2	0 2	0 2	0 2	0 2	0 3	0 2	0 2	0 2
De 80 y más	0 0	0 0	0 0	0 0	0 1	0 0	0 0	0 0	0 0	0 0	0 0	0 0

FUENTE: DANE. Encuesta nacional de hogares - etapas 44 a 92

^a Sanafé de Bogotá D.C., Barranquilla, Cali, Medellín, Bucaramanga, Manizales y Pasto

**Cuadro 45 Ocupados, sector formal y sector informal con seguridad social
Siete áreas metropolitanas ^a
Junio (1984 - 1996)**

Variables	Poblacion ocupada					
	1984	1986	1988	1992	1994	1996
Total ocupados	3 306 414	3 567 983	4 026 759	4 681 878	4 797 054	4 875 626
Total ocupados con seguridad social	1 540 861	1 643 443	1 907 715	2 293 346	2 500 118	2 740 577
Total empleo formal	1 476 782	1 565 831	1 691 559	2 054 943	2 184 450	2 243 497
Total empleo informal	1 829 632	2 002 152	2 335 200	2 626 935	2 612 594	2 632 129
Ocupados en el sector formal con seguridad social	1 211 310	1 280 529	1 435 103	1 713 679	1 804 401	1 885 709
Ocupados en el sector informal con seguridad social	329 551	362 914	472 612	579 667	695 717	854 868

Variables	Participacion %					
	1984	1986	1988	1992	1994	1996
Total ocupados con seguridad social	46.6	46.1	47.4	49.0	52.1	56.2
Ocupados en el sector formal con seguridad social	36.6	35.9	35.6	36.6	37.6	38.7
Ocupados en el sector informal con seguridad social	10.0	10.2	11.7	12.4	14.5	17.5

FUENTE: DANE. Encuesta nacional de hogares e personas 44 y 92.
^a Santafé de Bogotá, D.C., Barranquilla, Cali, Medellín, Bucaramanga, Manizales,
y Pasto.
Nota: hasta 1994 incluye las personas ocupadas que estaban afiliadas o eran

Beneficiarias de ISS/Caja de Previsión Social seguro médico privado y cajas
de compensación familiar. En 1996 las personas que por su trabajo están
afiliadas al sistema de seguridad social en salud.

**Cuadro 46 Ocupados con seguridad social, según ramas de actividad
Siete áreas metropolitanas ^a
Junio (1984 - 1996)**

Variables	Población ocupada					
	1984	1986	1988	1992	1994	1996
Ocupados industria	793 258	829 392	952 065	1 082 405	1 111 724	1 075 533
Ocupados industria con seguridad social	449 791	459 895	540 213	623 963	678 873	674 342
Ocupados comercio	839 176	936 783	1 081 204	1 257 698	1 226 028	1 231 530
Ocupados comercio con seguridad social	274 021	300 244	370 474	475 656	502 075	564 614
Ocupados servicios	938 121	1 017 065	1 135 086	1 336 049	1 313 085	1 377 322
Ocupados servicios con seguridad social	447 773	485 075	544 879	662 890	694 108	814 274
Ocupados construcción	221 010	233 579	238 919	286 802	352 533	323 152
Ocupados construcción con seguridad social	57 592	61 126	71 413	83 431	112 611	106 829
Ocupados transporte	199 065	226 706	244 571	271 418	321 960	340 854
Ocupados transporte con seguridad social	75 855	113 904	120 783	124 516	161 544	175 080
Ocupados servicios financieros	236 137	242 133	271 871	337 786	375 836	420 187
Ocupados servicios financieros con seguridad social	163 730	175 781	199 889	252 235	286 587	331 303
Variables	Participación %					
	1984	1986	1988	1992	1994	1996
TOTAL	46.6	46.1	47.4	49.0	52.1	56.2
Ocupados industria con seguridad social	13.6	12.9	13.4	13.3	14.2	13.8
Ocupados comercio con seguridad social	8.3	8.4	9.2	10.2	10.5	11.6
Ocupados servicios con seguridad social	13.5	13.6	13.5	14.2	14.5	16.7
Ocupados servicios financieros con seguridad social	5.0	4.9	5.0	5.4	6.0	6.8
Resto	6.2	6.2	6.3	5.9	7.1	7.3

FUENTE: DANE. Encuesta nacional de hogares, etapas 44 a 92.
Santafé de Bogotá, D.C., Barranquilla, Cali, Medellín, Bucaramanga, Manizales y Pasto.
Nota: hasta 1994 incluye las personas ocupadas que estaban afiliadas o eran

beneficiarias de ISS/Caja de Previsión Social, seguro médico privado y cajas de compensación familiar. En 1996 las personas que por su trabajo están afiliadas al sistema de seguridad social en salud.

**Cuadro 47 Tasa de desempleo, según rama de actividad económica y sexo
Siete áreas metropolitanas ¹
Junio (1992 - 1996)**

Rama de actividad y sexo	Tasa de desempleo				
	1992	1993	1994	1995	1996
TOTAL	11.1	9.1	9.8	9.0	11.4
No informa	0.1	0.1	0.0	0.1	0.2
Agricultura	0.1	0.1	0.1	0.0	0.1
Minas	0.0	0.0	0.0	0.0	0.0
Industria	2.4	2.0	2.3	1.9	2.3
Electricidad gas y agua	0.0	0.0	0.0	0.0	0.0
Construcción	0.8	0.6	0.7	0.8	1.0
Comercio	3.5	2.7	3.0	2.7	3.6
Transporte	0.5	0.5	0.5	0.5	0.6
Servicios financieros	1.3	1.1	1.2	1.1	1.4
Servicios	2.4	1.9	1.9	1.7	2.1
Hombres	4.6	3.7	3.9	3.9	5.2
No informa	0.0	0.0	0.0	0.1	0.2
Agricultura	0.0	0.1	0.0	0.0	0.0
Minas	0.0	0.0	0.0	0.0	0.0
Industria	0.9	0.7	0.9	0.7	1.0
Electricidad gas y agua	0.0	0.0	0.0	0.0	0.0
Construcción	0.7	0.5	0.7	0.8	0.9
Comercio	1.1	0.8	0.8	0.9	1.1
Transporte	0.4	0.4	0.4	0.4	0.5
Servicios financieros	0.7	0.5	0.5	0.5	0.7
Servicios	0.8	0.6	0.5	0.5	0.8
Mujeres	6.5	5.4	5.9	5.2	6.2
No informa	0.1	0.1	0.0	0.1	0.1
Agricultura	0.0	0.0	0.0	0.0	0.0
Minas	0.0	0.0	0.0	0.0	0.0
Industria	1.5	1.3	1.5	1.2	1.3
Electricidad gas y agua	0.0	0.0	0.0	0.0	0.0
Construcción	0.0	0.0	0.1	0.1	0.0
Comercio	2.4	2.0	2.2	1.9	2.5
Transporte	0.1	0.1	0.1	0.1	0.1
Servicios financieros	0.7	0.6	0.7	0.7	0.7
Servicios	1.6	1.3	1.3	1.2	1.4

FUENTE: DANE. Encuesta nacional de hogares e años 76 a 92

¹ Santafé de Bogotá, D.C., Barranquilla, Cali, Medellín, Bucaramanga, Manizales y Pasto

boletín de estadística

523/octubre
1996

Guías de la información

Especiales publicados en los últimos 12 números del boletín de estadística

- 1 Siglas más utilizadas
- 2 Directorio de sedes regionales y bancos de datos del DANE
- 3 Información estadística disponible para la venta, asesorías y sistemas de información

No 511 octubre de 1995
Inflexibilidad a la baja en los precios del consumidor en Colombia

No 512 - noviembre 1995
Situación del mercado laboral a septiembre/95

No 513 diciembre 1995
Coyuntura económica tercer trimestre 1995

No 514 enero 1996
Notas sobre la metodología para medir el costo de los gastos de vivienda propia en el índice de precios al consumidor

No 515 - febrero 1996
Metodología financiación de vivienda

No 516 - marzo 1996
Coyuntura económica - cuarto trimestre de 1995

No 517 abril 1996
Boletines agropecuarios, serie histórica trimestral 1976 1995

No 518 mayo 1996
Coyuntura económica - primer trimestre 1996

No 519 junio 1996
Programa de apoyo territorial - PAI

No 520 - julio 1996
Evolución de la pobreza en Colombia medida por necesidades básicas insatisfechas NBI 1991, 1993 1995

No 521 - agosto 1996
Coyuntura Segundo trimestre 1996

No 522 septiembre 1996
Inventario de las estadísticas del sector construcción (segunda versión)

Catálogo de siglas más utilizadas

Económicas de normalización nomenclaturas y unidades

CAT Cerificado de Abono Tributario
 CERT Certificado de Reembolso Tributario
 CIU Clasificación Industrial Internacional Uniforme
 CUCI Clasificación Uniforme para el Comercio Internacional
 CCECE Clasificación según Grandes Categorías Económicas
 CIB Complejo Industrial Barrancabermeja
 CIF (Cost Insurance and Freight) Costos Seguros y Fletes
 CUODE Clasificación según Usos o Destino Económico
 BPDC Barriles por Día Calendario
 BL Barril
 BTU Unidad Térmica Británica
 NABANDINA Nomenclatura Arancelaria de Bruselas ajustada para los países del Grupo Andino
 NANDINA Nomenclatura Arancelaria de Colombia Sistema Armonizado
 FBK Formación Bruta de Capital
 FOB (Free on board) Libre a Bordo
 IPSFL Instituciones Privadas Sin Fines de Lucro que sirven a los hogares
 ISSN Número Serializado Standard Internacional de Publicaciones
 ISBN Número Bibliográfico Standard Internacional para Libros
 TAC Título de Ahorro Cafetero
 TAN Título de Ahorro Nacional
 UPAC Unidad de Poder Adquisitivo Constante
 US\$ Dolares

Del sistema de información e investigación estadística

ENH Encuesta Nacional de Hogares
 MMM Muestra Mensual Manufacturera
 EAM Encuesta Anual Manufacturera
 IPC Índice de Precios al Consumidor
 IPP Índice de Precios al Productor
 ICCV Índice de Costos de la Construcción de Vivienda
 ICCP Índice de Costos de la Construcción Pesada
 SAIG Sistema Automatizado de Información

Geoestadística

SEN Sistema Estadístico Nacional
 SIT Sistema de Información Territorial
 PANDEM Paquete de Análisis Demográfico
 PIB Producto Interno Bruto
 PES Plan Estadístico Sectorial
 PEN Plan Estadístico Nacional
 PRODEM Proyecciones Demográficas
 REDATAM Recuperación de Datos Censales para Áreas pequeñas por Microcomputador

De instituciones y organismos nacionales

ACAC Asociación Colombiana para el Avance de la Ciencia
 ACIA Asociación de Ingenieros Agrónomos
 ACES Aerolíneas Centrales de Colombia
 ACOMEX Asociación Colombiana de Comercio Exterior
 ACOSEMILLAS Asociación Colombiana de Productores de Semillas
 ACUANAL Asociación Nacional de Agricultores de Colombia
 ACUC Asociación Colombiana de Usuarios de Computadores
 ACP Asociación Colombiana de Porcicultores
 ADE Asociación Distrital de Educadores
 AUDIOVISUALES Compañía de Informaciones Audiovisuales (Ministerio de Comunicaciones)
 ADPOSTAL Administración Postal Nacional
 AHORRAMAS Corporación de Ahorro y Vivienda Ahorramas
 ANDA Asociación Nacional de Anunciantes
 ALMACAFE Almacenes Generales de Depósito de Café
 ALMABANCO Almacenadores de Banco S A
 ALMACFNAR Almacenes Generales de Depósito Mercantil
 ALCO Alcaldes de Colombia
 ANDI Asociación Nacional de Industriales
 ANALDEX Asociación Nacional de Exportadores
 ANALAC Asociación Nacional de Productores de Leche
 ANALTRA Asociación Nacional de Transporte
 ANET Asociación Nacional de Empresas de Telefonos
 ANRADIO Asociación Nacional de Radiodifusión

ASCOFAME Asociación Colombiana de Facultades de Medicina
 ASOCANA Asociación de Cultivadores de Caña de Azúcar
 ASOMEDIOS Asociación Nacional de Medios de Comunicación
 ASOBANCARIA Asociación Bancaria de Colombia
 ASOCIAS Asociación Nacional de Cajas de Compensación Familiar
 ASCUN Asociación Colombiana de Universidades
 AVIANCA Aerolíneas Nacionales de Colombia S A
 BCH Banco Central Hipotecario
 BANCOLDEX Banco de Comercio Exterior S.A.
 COLMENA Corporación Social de Ahorro y Vivienda
 COLPATRIA Corporación de Ahorro y Vivienda COLPATRIA
 CAMACOL Cámara Colombiana de la Construcción
 CONPES Consejo Nacional de Política Económica y Social
 CONAVI Corporación Nacional de Ahorro y Vivienda
 CONCASA Corporación Cafetera de Ahorro y Vivienda
 COMFIS Consejo de Política Fiscal
 CAFAM Caja de Compensación Familiar
 CAV Corporación de Ahorro y Vivienda
 CAR Corporación Autónoma Regional de las Cuencas de los ríos Bogotá Ubaté y Suárez
 CENAPROV Central Nacional Provisión de Vivienda
 CIAC Corporación de la Industria Aeronáutica Colombiana S A
 CIN Instituto Nacional de Cancerología
 COPTURISMO Corporación Nacional de Turismo de Colombia
 CORPAVI Corporación Popular de Ahorro y Vivienda
 CORPES Consejo Regional de la Planeación Económica y Social
 CFT Corporación Financiera de Transporte S.A.
 CONFECAMARAS Confederación Colombiana de Cámaras de Comercio
 CFP Corporación Financiera Popular
 CAPRECOM Caja de Previsión Social de las Comunicaciones
 CAPRECUNDI Caja de Previsión Social de Cundinamarca
 CAPRESUB Caja de Previsión Social de la Superintendencia Bancaria

CAJANAL Caja Nacional de Previsión Social
 CARBOCOL Carbones de Colombia
 CEDE Centro de Estudios sobre el Desarrollo Económico (Universidad de los Andes)
 CELULAR Sociedad Colombiana de Telefonía Celular S.A.
 CEGA Corporación de Estudios Ganaderos (Banco Ganadero)
 COPFIGN Corporación Financiera Ganadera S.A.
 CORELCA Corporación Eléctrica de la Costa Atlántica
 CHB Central Hidroeléctrica de Betania
 CELGAS S.A. Compañía de Electricidad y Gas de Cundinamarca
 CENAC Centro Nacional de Estudios de la Construcción
 CEUCSA Centro Universitario de Ciencias Sociales y Salud (Universidad del Valle)
 CCE Centro Colombiano de Estudios Económicos
 CVC Corporación Autónoma Regional del Valle de Cauca S.A.
 CPU Centro de Planeación Urbanística (Universidad de los Andes)
 COLCIENCIAS Instituto Colombiano para el Desarrollo de la Ciencia y Tecnología Francisco José de Caldas
 COLDEPORTES Instituto Colombiano de la Juventud y el Deporte
 COLCULTURA Instituto Colombiano de Cultura
 COLSUBSIDIO Caja de Colombia de Subsidio Familiar
 CORABASTOS Corporación de Abastos de Colombia
 CUT Central Unitaria de Trabajadores
 CHEC Central Hidroeléctrica de Caldas
 DAS Departamento Administrativo de Seguridad
 DAAC Departamento Administrativo de Aeronáutica Civil
 DAVIVIENDA Corporación Colombiana de Ahorro y Vivienda
 DASC Departamento Administrativo de Servicio Civil
 DANE Departamento Administrativo Nacional de Estadística
 DANCOOP Departamento Administrativo Nacional de Cooperativas
 DAMA Departamento Administrativo del Medio Ambiente (Distrital)
 DRI Fondo de Desarrollo Rural Integrado
 DNP Departamento Nacional de Planeación
 ECOPETROL Empresa Colombiana de Petróleos
 CIB Complejo Industrial de Barranconbermeja
 EMCOPER Empresa de Comercialización de Productos Peracadero
 ESAP Escuela Superior de Administración Pública
 EEB Empresa de Energía de Bogotá
 EAAB Empresa de Acueducto y Alcantarillado de Bogotá
 EPM Empresas Públicas de Medellín S.A.
 EADE Empresa Antioqueña de Energía
 ETB Empresa de Telecomunicaciones de Santa Fe de Bogotá

CHANAHOORAR Corporación Grecoambiental de Ahorro y Vivienda
 LAC Liga Antituberculosa Colombiana
 LAS VILLAS Corporación de Ahorro y Vivienda Las Villas
 HIMAT Instituto Colombiano de Hidrología Meteorología y Adecuación de Tierras
 FECODE Federación Colombiana de Educadores
 FMGC Flota Mercante Granel Colombiana
 FEDECAN Federación Colombiana de Ganaderos
 FENALCO Federación Nacional de Comerciantes
 FEDEPALMA Federación Nacional de Cultivadores de Palma
 FOCINE Compañía de Fomento Cinematográfico
 FEDELONJAS Federación Colombiana de Lonja de Propiedad Raíz
 FEDEPANELA Federación Nacional de Productores de Panela
 FNA Fondo Nacional de Ahorro
 FOC Federación Odorológica Colombiana
 FENALCE Federación Nacional de Cultivadores de Cereales
 FEPOVIAS Empresas Colombianas de Vías Ferreas
 FES Fundación para la Educación Superior
 FASECOLDA Unión de Aseguradores de Colombia
 FINDETER Financiera de Desarrollo Territorial S.A.
 FICITEC Fundación para el Fomento de la Investigación Científica y Tecnológica
 FINAGRO Fondo para el Financiamiento del Sector Agropecuario
 FONADE Fondo Nacional de Proyectos de Desarrollo
 FEN Financiera Eléctrica Nacional S.A.
 FEDEARROZ Federación Nacional de Arroceros
 FEDECACAO Federación Nacional de Cacaheteros
 FPMJ Fondo Rotatorio del Ministerio de Justicia
 FVN Fondo Vial Nacional
 FAVIDI Fondo de Ahorro y Vivienda Distrital
 FEDEALGODON Federación Nacional de Algodoneros de Colombia
 FEDECAFE Federación Nacional de Cafeteros
 FEDEVIVIENDA Federación Nacional de Vivienda Popular
 ICES Instituto Colombiano para el Fomento de la Educación Superior
 IAC Instituto Colombiano de Codificación y Automatización Comercial
 IAN Instituto de Asuntos Nucleares
 ICEL Instituto Colombiano de Energía Eléctrica
 INS Instituto Nacional de Salud
 INSOR Instituto Nacional para Sordos
 ICETEX Instituto Colombiano de Crédito Educativo y Estudios Técnicos en el Exterior Mariano Ospina Pérez
 ICA Instituto Colombiano Agropecuario
 ICARE Instituto Colombiano de Ahorro y Vivienda
 IDENA Instituto de Mercado Agropecuario
 ICAC Instituto Geográfico Agustín Codazzi
 INDERENA Instituto Nacional de los Recursos Naturales Renovables y del Medio Ambiente
 INCORA Instituto Colombiano de Reforma Agraria

ICBF Instituto Colombiano de Bienestar Familiar
 INCOMEX Instituto Colombiano de Comercio Exterior
 INCOLDA Instituto Colombiano de Administración
 INCI Instituto Nacional para Ciegos
 ICOLPE Instituto Colombiano de Pedagogía
 ICONTEC Instituto Colombiano de Normas Técnicas
 INURBE Instituto Nacional de Vivienda de Interés Social y Reforma Urbana
 ICT Instituto de Crédito Territorial (Liquidación)
 IDU Instituto de Desarrollo Urbano
 IFI Instituto de Fomento Industrial
 IFA Instituto de Fomento Algodonero
 INTRA Instituto Nacional de Transporte y Tránsito
 INFIDER Instituto Financiero para el Desarrollo de Pisacalda
 INGEOMINAS Instituto de Investigación en Geociencias, Minería y Química
 ISA Inyección Eléctrica S.A.
 ISS Instituto de Seguros Sociales
 INVAL Instituto Metropolitano de Valcización de Medellín
 INVICALI Instituto Municipal Reforma Urbana y Vivienda de Cali
 INRAVISIÓN Instituto Nacional de Radio y Televisión
 JAL Juntas Administradoras Locales
 MEN Ministerio de Educación Nacional
 ME Ministerio de Minas y Energía
 MINERALCO Minerales de Colombia S.A.
 MOPT Ministerio de Obras Públicas y Transporte
 OPSA Oficina de Planeamiento del Sector Agropecuario (Ministerio de Agricultura)
 ONIC Organización Nacional Indígena de Colombia
 PAN Programa de Alimentación y Nutrición
 PROSOCIAL Promotora de Vacaciones y Recreación Social
 PROCULTURA Empresa Colombiana de Producción y Distribución de Bienes Culturales
 PROMOVER Programa Presidencial para la Juventud, la Mujer y la Familia
 PRORADAM Proyecto Radargrámetrico del Amazonas
 PNR Plan Nacional de Rehabilitación
 PROEXPO Fondo de Promoción de Exportaciones de Colombia
 TELECOM Empresa Nacional de Telecomunicaciones de Colombia
 SATENA Servicios Aéreos a Territorios Nacionales
 SAC Sociedad de Agricultores de Colombia
 SINSE Sistema de Información Nacional del Sector Eléctrico
 SIN Sistema Interconectado Nacional
 SISE Centro Distrital de Sistematización y Servicios Técnicos
 SENA Servicio Nacional de Aprendizaje
 SIDELPA Siderúrgica del Pacífico
 SIMESA Siderúrgica de Medellín S.A.
 SNP Servicio Nacional de Pruebas
 SUPERSALUD Superintendencia Nacional de Salud
 UNIBAN Unión de Barranqueros de Urabá S.A.
 VECOL S.A. Empresa Colombiana de Productos

Veteranos

De Instituciones y organismos internacionales

AIF Asociación de Fomento Internacional
ALADI Asociación Latinoamericana de Integración
BIRF Banco Internacional de Reconstrucción y Fomento
BID Banco Interamericano de Desarrollo
BM Banco Mundial
CAF Corporación Andina de Fomento
CELADE Centro Latinoamericano de Demografía
CEPAL Comisión Económica para América Latina
CEE Comunidad Económica Europea
CEI Comunidad de Estados Independientes
CIID Centro Internacional de Investigaciones para el Desarrollo (Canadá)
CIDA Agencia Canadiense para el Desarrollo

Internacional
CINU Centro de Información de las Naciones Unidas para Colombia, Ecuador y Venezuela
FAO Organización de las Naciones Unidas para la Agricultura y la Alimentación
FMI Fondo Monetario Internacional
FIDA Fondo Internacional de Desarrollo Agrícola
FNUAP Organización de las Naciones Unidas para las Actividades en Materia de Población
OEA Organización de los Estados Americanos
ODECA Organización de Estados Centroamericanos
OIC Organización Internacional del Café
OACI Organización de la Aviación Civil Internacional
OMS Organización Mundial de la Salud
OMI Organización Meteorológica Internacional
ONU Organización de las Naciones Unidas
OIT Organización Internacional del Trabajo
OTAN Organización del Tratado del Atlántico Norte

OPEP Organización de los Países Exportadores de Petróleo
OPS Organización Panamericana de la Salud
PNUD Programa de las Naciones Unidas para el Desarrollo
PMA Programa Mundial de Alimentos
PREALC Programa Regional del Empleo para América Latina y el Caribe
UNESCO Organización de las Naciones Unidas para la Educación, la Ciencia y la Cultura
UNICEF Fondo de las Naciones Unidas para la Infancia
UNIFEM Fondo de Desarrollo de las Naciones Unidas para la Mujer
UNCTAD Conferencia de las Naciones Unidas para el Comercio y el Desarrollo
UNFPA Fondo de las Naciones Unidas para la Fertilización del Uso Indebido de Drogas

Directorio de sedes regionales y bancos de datos del DANE

Regional Noroccidental sede Medellín

Calle 44 No 65 23 piso 3
Indicativo 94
Tel.2605954 2605992 2605900

Bancos de datos

Medellín

Calle 51 No 57 70
Edificio SENA Central
Tel 2519974 2511222
Fax 4116916

Montería

Calle 28 No. 4-33 piso 2
Cámara de Comercio
Indicativo 947
Tel Fax 810458

Guibdo Choco

Cra 6 No 75-48 piso 2
Indicativo 948
Tel-Fax 711442

Regional Suoccidental sede Cali

Calle 5 No 73 50
Indicativo 923
Tel 302347-396178

Bancos de datos

Cali

Calle 5 No 73 50
Indicativo 923
Tel 393985
Tel y Fax 393985

San Juan de Pasto

Calle 18 No 23-86 piso 2
Indicativo 927
Tel 30392

Popayán

Palacio Nacional oficina 219
Indicativo 928
Tel 241805

Regional Nororiental sede Bucaramanga

Av. Quebradaseca No 30 12 piso 4
Indicativo 976
Tel 454148-348993

Bancos de datos

Bucaramanga

Calle 41 No 27 23
Tel Fax 358238

Cúcuta

Calle 12 No 4-19 oficina 502
Edificio Panamericano
Indicativo 975
Tel 714476 730251
Fax 711245

Regional Norte sede Barranquilla

Calle 72 No 58-65
Indicativo 953
Tel 534977-534 9

Bancos de datos

Barranquilla

Calle 72 No 58 65
Indicativo 953
Tel 535415
Fax 534977

Santa Marta

Calle 22 No 4-70 oficina 401
Edificio Centro Comercial Galaxia
Indicativo 954
Tel Fax 11185

Cartagena

Calle 33 No 8-79
Edificio Citibank oficina 90
Indicativo 95
Com 6647583 6647463
Fax 6647295

Regional Centroccidental sede Manizales

Carrera 23 No 21 54
Palacio Municipal piso 12
Indicativo 968
Tel 714478 730251
Fax 713245

Bancos de datos

Manizales

Carrera 23 No 24-48 piso 2
Tel 83721 826902

Perera

Calle 24 No 5-17 piso 2

Indicativo 963
Tel 359578-342346
Fax 350261

Armenia

Carrera 18 No 19-29
Centro Comercial La 20 Of 401
Indicativo 967
Tel 443264
Fax 445265

Ibagué

Edificio Gobernación piso 6
oficina 806
Indicativo 967
Tel 619292
Tel Fax 637830

Grupo de Apoyo Santafé de Bogotá D.C.

Calle 64 No 92-50 Alamos
Tel 4341964 760855

Bancos de datos

Florencia

Calle 17 No 8-72 esquina
Cámara de Comercio Florencia
Indicativo 988 Tel 353939-3.4651

Sogamoso

Calle 4 Sur No 15-134
Universidad Pedagógica y Tecnológica
A A 332
Indicativo 987
Tel 705450
Fax 701693

Villavicencio

Oficina DANE Local 62
Centro Comercial Villacentro
Indicativo 986
Tel 636492

Tunja

Palacio Municipal
Oficina 408
Indicativo 987
Fax 424773

Nelvé

Carrera 5 No 12 14 piso 2
Indicativo 988
Fax 729520 Tel 711514

Información estadística disponible para la venta, asesorías y sistemas de información

Publicaciones Tabulados Cartografía Diskettes

Fondo Rotatorio Banco de Datos
CAN Avenida Eldorado Apartado Aéreo 80043
Fax 2222107 2222305 Telex No 44573

Telefonos 2221100 ext 230 301 330
Santafé de Bogotá D C

Publicaciones suscripción anual

Suscripción especial
Boletín de estadística (12 números) \$40 000 00
Indicadores de Coyuntura (12 números)

Boletín de estadística
Suscripción anual (12 números) \$30 000 00
Valor unitario 5 000 00

Indicadores de coyuntura
Suscripción anual (12 números) \$20 000 00
Valor unitario 3 000 00

Fax boletín de prensa suscripción anual
Índice de precios al consumo \$30 000 00
Avance comercio exterior 30 000 00
Índice de costos de la construcción pesada 30 000 00
Índice de costos de la construcción de vivienda 30 000 00
Muestra mensual manufacturera 30 000 00
Licencias de construcción 30 000 00
Encuesta nacional de hogares 30 000 00
Sacrificio de ganado 30 000 00
Muestra mensual de comercio al por menor 30 000 00

Diskette suscripción anual
Avance exportaciones \$120 000 00
Índice de costos de la construcción de vivienda 120 000 00
Muestra mensual manufacturera 120 000 00
Encuesta nacional de hogares 120 000 00
Sacrificio de ganado 120 000 00
Muestra mensual de comercio al por menor 120 000 00

Boletín de prensa suscripción anual en disquette

Comercio exterior \$120 000 00
Índice de costos de la construcción pesada 120 000 00
Índice de costos de la construcción de vivienda 120 000 00
Muestra mensual manufacturera 120 000 00
Licencias de construcción 120 000 00
Encuesta nacional de hogares 120 000 00
Sacrificio de ganado 120 000 00
Muestra mensual de comercio al por menor 120 000 00

Copias heliográficas y archivos magnéticos

Cartografía urbana
Cartografía rural

Nota: el precio de la cartografía en medio magnético se determinará de acuerdo con una escala por el costo de plancha en la oficina del SAIG

Cintas disquettes cartuchos y tabulados

Financiación de vivienda
Censo 93
Proyecciones de población
Bases geográficas a nivel municipal Censo 1985
Recuento de vivienda 1989 (52) ciudades
Indicadores de pobreza (Censo 85-93)
Defunciones registradas
Cuentas nacionales-cuentas departamentales
Justicia
Educación
Censo nacional económico 1990
Encuesta anual manufacturera
Muestra mensual manufacturera
Encuesta nacional de hogares (Fuerza de trabajo)

Comercio exterior importaciones y exportaciones
 Ingresos y gastos
 Información municipal
 Agropecuarios Jornales
 División político administrativa de Colombia (Divipola)
 Encuesta de pobreza y calidad de vida en Santafé de Bogotá D C
 Cali Medellín Barranquilla

Nota el precio de la información en medio magnético se determinara de acuerdo con el tipo de procesamiento y número de variables en el área de consulta de la información en el Banco de Datos

Publicaciones

Censo 93 (30 volúmenes

y 1 resumen nacional)	\$348 000 00
Cuentas nacionales de Colombia 1987 1995	
(Incluye V matriz insumo y producto) 1970 1994	15 000 00
Directrices en calidad en los censos y las encuestas	5 000 00
Productividad competitividad internacionalización	
de la economía	19 000 00
Colombia estadística 1991	12 000 00
Estadísticas básicas departamentales	
de Colombia 1980 1992	17 000 00
Anuario de comercio exterior 1992	38 000 00
Estadísticas municipales 1991	22 000 00
Anuario de industria manufacturera 1991	30 000 00
Estadísticas sociales de Colombia 1993	30 000 00
Metodología IPC 60	5 000 00

Call Valle
DANE Banco de Datos
Calle 5 No 73 50
Telefono 3393985
Fax (92) 3391438

Manizales Caldas
DANE Banco de Datos
Carrera 23 No 24 48 piso 2º
Teléfono 826952
Fax (968) 833721

Medellin - Antioquia
DANE Banco de Datos
Calle 51 No 57 70
Edificio SENA
Teléfono 2511222 ext 186 187
Fax (94) 2519974

● **Informes y ventas:**

Santafé de Bogotá, D C
DANE - Banco de Datos
Ventas
Avenida Eldorado CAN
Apartado aereo No 80043
Telefono 2221100 ext 301 330
Fax (91) 2223298

Bucaramanga - Santander
DANE - Banco de Datos
Avenida Quebradaseca No 30 12 piso 1º
Edificio INDERENA
Teléfonos 352719 345389
Fax (976) 352724

Barranquilla - Atlantico
DANE Banco de Datos
Calle 72 No 58 65
Telefono 581416
Fax (958) 560762



**SU PAQUETE
O CORRESPONDENCIA
A CUALQUIER
LUGAR DEL PAIS
EN SOLO
12 HORAS!
ESO SE LLAMA
CORREO EXPRESO
DE ADPOSTAL**

*Parece increíble pero es la verdad
El CORREO EXPRESO le garantiza
entrega segura y a tiempo
de su correspondencia
paquete y a costos muy
bajos eso es el servicio*



CORREO DE COLOMBIA
 llega seguro y a tiempo

MATU 1984-01-01 1984-01-01

Impreso en la División de Ediciones del
Departamento Administrativo Nacional de
Estadística DANE
Santafé de Bogotá, D.C. Colombia diciembre 1986